GLI INGLESI RIVOGLIONO RUSH

LONDRA — Secondo il quotidiano di Liverpool «Daily Post», quattro o cinque società inglesi si starebbero organizzando in una specie di pool per riportare in patria Ian Rush che sarebbe tutt'altro che a proprio agio in Italia e nella Juventus.

I club interessati sarebbero Arsenal, Tottenham, Manchester United e lo stesso Liverpool che, pur avendo trovato in Aldridge (attuale capocannoniere del campionato d'Oltremanica) un ottimo successore del bianconero, sarebbe ben lieto di «regalare» ai propri tifosi il giocatore che per anni ne è stato l'idolo.

Al ritorno sarebbe anche interessato il club scozzese dei Glasgow Rangers che oltretutto pare disporre di mezzi economici superiori ai club inglesi. Allenatore-giocatore dei Glasgow è l'ex sampdoriano Graeme che ha giocato con Rush nel Liverpool e che ora sarebbe ben lieto di riaverlo al proprio fianco. Riportare il contravanti della Juventus in patria verrebbe a costare una notevole cifra (la Juventus lo ha pagato 3 miliardi e mezzo) e per raccogliere, come aveva fatto anni fa il Newcastle per riavere Kevin Keegan, si starebbe formando un «cartello» di sponsor. Ma tenendo conto che i club inglesi non sono ricchi la notizia lascia abbastanza perplessi.

DOLLARO E BORSA SU

MILANO — Dollaro in leggera ripresa in apertura del mercoledì. In Italia è quotato sulle 1175/1176 lire, contro le 1173 lire del «fixing» di ieri. A Tokyo ha fatto registrare oscillazioni minime. Veniva cambiato a 123,53 yen, 0,03 yen in più rispetto a ieri.

Il dollaro, pur mantenendo un tono di fondo debole, si mantiene stabile in Europa ed anzi poco dopo l'apertura ha fatto qualche progresso per l'intervento concertato effettuato da alcune banche centrali, in particolare da quelle tedesca, svizzera e austriaca.

BORSA MILANO — Apertura migliore, alla vigilia dell'ultima liquidazione dell'anno. I prezzi sono stabili rispetto al listino di ieri, ma migliori rispetto alle chiusure. Alle 11 l'indice segna +0,5. Generali a 35.600, Fiat a 3240, Montedison a 1250.

STAMPA SERA

L. 800
ANNO 119 - Numero 351

QUOTIDIANO D'INFORMAZIONI - TORINO, VIA MARENCO 32 - TEL. (011) 55.581 - C.A.P. 10125
NUMERI ARRETRATI IL DOPPIO - SPEDIZIONE IN ABBONAMENTO POSTALE (GRUPPO 1/70) Mercoledì 30 Dicembre 1987

L'intervento eseguito il 24 dicembre al Policlinico di Pavia

PRIMO CUORE ARTIFICIALE IN ITALIA

IL PAZIENTE (IGNOTE LE GENERALITA') E' IN BUONE CONDIZIONI

PAVIA — E' stato eseguito al policlinico San Matteo di Pavia il primo impianto di cuore artificiale in Italia. L'intervento è avvenuto il 24 dicembre scorso ed è stato reso noto solo oggi. Lo ha annunciato il professor Luigi Donato, direttore del programma italiano per il cuore artificiale e presidente della Commissione di cardiochirurgia del ministero della Sanità. Il paziente, di cui non sono state rese note le generalità, è in buone condizioni di salute. L'intervento è stato eseguito dal professor Mario Viganò.

Il trapianto di cuore artificiale avvenuto a Pavia è il primo risultato di un programma medico-scientifico-industriale denominato «Ieas» per avere entro 3-4 anni un cuore artificiale nazionale azionato da energia esterna al corpo umano, ed entro 8-10 anni un cuore artificiale impiantato nel torace. Si tratta di «organi» che saranno azionati da pile elettrochimiche.

L'obiettivo di realizzare un cuore artificiale è formato da tanti progetti: pacemaker che non solo accelerano il cuore troppo lento, come adesso, ma rallentano il cuore che va troppo in fretta; protesi vascolari; valvole cardiache a doppio disco; cosi-

Il prof. Mario Viganò

generatori; materiali compositi o tessuti artificiali biocompatibili; batterie. Il successo dei singoli progetti è la condizione tecnica ed economica per proseguire verso il cuore artificiale. L'impegno finanziario complessivo in otto anni è di 211 miliardi (di cui 65 occorrenti alla fine il cuore impiantabile): il 25 per cento sarà fornito dal gruppo Fiat e il resto dai fondi Imi per la ricerca applicata, dai progetti finalizzati del Cnr.

Un cuore artificiale nazionale d'avanguardia e tutti i prodotti biomedici per cardiochirurgia e cardiologia che lo dovranno precedere sono giustificati da ragioni economiche e sociali. Il mercato mondiale al 1990 è previsto in 1500 miliardi di lire (di cui un terzo in Europa): solo di cuori artificiali gli Stati Uniti dovrebbero aver bisogno di 35 mila esemplari l'anno e l'Italia forse di cinque-seimila. Il cuore artificiale non è alternativo al trapianto per le persone fino a 50 anni (limite attuale), ma libera dalle angosce della disponibilità immediata di un organo adatto. Per le persone oltre i 50 anni il cuore artificiale diventa alternativo al trapianto.

Icaros («Iniziativa cuore artificiale: ricerca, organizzazione, sviluppo» o per le parole in inglese «Sistema italiano cardiaco per assistenza, sostituzione, ossigenazione») rappresenta il più importante impegno di collaborazione fra enti e società pubbliche e private.

ANCORA NEBBIA AL NORD STRADE E AEREI BLOCCATI

Il Nord Italia stamane è avvolto in una fitta coltre di nebbia che continua a creare non poche difficoltà nella circolazione. Alcuni aeroporti sono chiusi, come quello di Torino-Caselle. Il traffico aereo in arrivo nello scalo piemontese è deviato a Linate, il solo dei due aeroporti milanesi aperto. Particolarmente pesante la situazione nel Piemonte orientale e in Lombardia. Secondo il servizio meteorologico dell'Aeronautica la situazione avrà un graduale miglioramento nel corso della giornata, ma per i prossimi giorni le previsioni non sono per nulla ottimistiche.

● TORINO — Nebbia fitta stamane intorno alla città e nei quartieri periferici. Difficoltà per il traffico sulla tangenziale e agli imbocchi delle autostrade. L'aeroporto di Caselle è chiuso: stamane alle 9 la visibilità era di soli 200 metri.

● ALESSANDRIA — *(e.c.)* Da ieri mattina tutto l'Alessandrino è avvolto nella nebbia che stamane, a partire dalle 9, ha cominciao però a diradarsi. Alla polizia stradale informano che la visibilità è al massimo di 50-100 metri e occorre la massima prudenza.

● NOVARA — *(m. r.)* Tutta la parte bassa della provincia di Novara si è svegliata stamattina in una fitta coltre di nebbia. Anche in zone, come la bassa Valsesia o il Borgomanerese, solitamente immuni da questo problema, la visibilità è assai ridotta.

● CUNEO — *(p. d. m.)* Più della metà del territorio della Granda è avvolto stamane da una fitta cappa di nebbia.

(Continua a pagina 15)

CHE COSA SI PREVEDE

Da una quindicina di giorni una vasta area anticiclonica sovrasta tutto il bacino del Mediterraneo e una gran parte dell'Europa Centrale. E' questa una situazione meteorologica che occorre andare indietro di parecchi anni per trovarne una simile con un anticiclone dinamico, detto anche anticiclone caldo, di tutte proporzioni e potenza.

Una situazione del genere crea sempre note dolenti che sono rappresentate come in questi giorni dalla nebbia. Nebbia fitta e insistente che invade in maniera preponderante la Pianura Padana, diramandosi nelle valli del Centro e del Meridione della nostra Penisola, perdurando alle volte anche nelle ore più calde.

La risposta a chi si domanda «Ma se è un anticiclone caldo perché c'è la nebbia?», è la seguente: è vero, è un anticiclone caldo e dinamico, ma questo solo nella stratosfera. Nella stratosfera, e quindi a contatto con il suolo, è molto freddo per cui si giustificano le nebbie dovute all'irraggiamento notturno e alle condensazioni del flusso geotermico terrestre in superficie.

Fortunatamente tra oggi e domani è previsto un aumento della nuvolosità, dovuto al cedimento dell'anticiclone che subisce l'azione di veloci correnti occidentali temperate dall'Atlantico. Non possiamo ancora dire di essere le auspicate nevicate che attendono gli sciatori, ma le nebbie saranno meno persistenti e il peggioramento del tempo inizierà dal Meridione.

Giorgio Mineti

Rogo della fabbrica dei razzi, quattro morti

ANCHE NELL'88 LO «SHUTTLE» RESTERA' A TERRA SALTANO I PROGETTI SPAZIALI USA

WASHINGTON — L'88 non sarà l'auspicato anno della riscossa americana nello spazio. La sfortuna (ma sarà poi solo sfortuna?) continua ad accanirsi contro la Nasa. La prima missione «Shuttle» dopo la tragedia del Challenger, avvenuta il 28 gennaio dello scorso anno e costata la vita ai sette astronauti a bordo, è stata rinviata a data da destinarsi. Secondo i programmi originali avrebbe dovuto svolgersi nel giugno prossimo ma, ha spiegato ieri la Nasa, i test sui razzi ausiliari non hanno dato esiti soddisfacenti. Fu proprio la rottura di una guarnizione di uno dei «booster» a provocare l'esplosione della navetta. Come se non bastasse, proprio ieri nello stabilimento della «Morton Thiokol» di Brigham City, nello Utah, dove vengono fabbricati i razzi dello «Shuttle», è divampato un incendio. Quattro operai sono morti e uno è rimasto ferito. Hanno alimentato le fiamme 45 mila chilogrammi di propellente.

La nuova battuta d'arresto per la Nasa è dovuta al fallimento della simulazione di lancio di un «booster» effettuata il 23 dicembre scorso

I serbatoi per lo Shuttle che ieri hanno preso fuoco

nel poligono di Brigham City. I tecnici hanno scoperto lunedì che una parte del razzo, in prossimità di un ugello, ha subito gravi danni: una spaccatura netta ed una delaminazione della superficie.

L'esperimento ha mostrato che la nuova conformazione del razzo di spinta, progettata dopo il disastro della navicella Challenger, non è ancora in grado di garantire la completa affidabilità. «*Gli ugelli del booster sono estremamente importanti nella fase iniziale del lancio* — ha spiegato un tecnico della Nasa — *Nei primi due minuti di volo la navicella è guidata esclusivamente gli ugelli girevoli e indietro*».

A peggiorare la situazione è intervenuto l'incendio nello stabilimento della «Morton Thiokol». Nessun collegamento sembra esserci con i problemi riscontrati nei «booster», ma i danni causati alle strutture porteranno inevitabilmente ad un rallentamento di tutte le attività. A Brigham City, tra l'altro, vengono fabbricati alcuni componenti del missile MX. L'incidente è avvenuto durante la rimozione di alcune parti di un razzo.

L'annuncio della Nasa ha scosso l'America proprio nel giorno in cui le televisioni mostravano il rientro sulla Terra di Romanenko, l'astronauta russo che, stabilendo un primato assoluto, ha trascorso nello spazio sulla base orbitante «Mir», 326 giorni. L'Urss, forte dei successi conseguiti, potrebbe mettere in cantiere una missione ai cui confronto cadrebbero nell'oblio anche i primi passi compiuti da Armstrong sulla Luna: la conquista di Marte.

Accuse di immobilismo al ministero della Sanità

AIDS: NON SI FA NULLA?

Donat-Cattin: «Su 146 miliardi ne ho avuti 35»

ROMA — Nel mondo della sanità l'anno finisce com'era incominciato e com'è proseguito: in polemica. Nel mirino l'Aids, la gestione, o meglio, la non gestione dei fondi assegnati al ministero competente per un piano veloce e accurato contro la malattia, ovvero le accuse del Corriere della Sera alle colpevoli lentezze burocratiche di Roma. Il ministro Donat-Cattin si difende.

Si dice che i 146 miliardi stanziati per la lotta contro il morbo che più ha scatenato il panico negli ultimi anni siano ancora inutilizzati. Così come i grandi progetti che, a sentire le prime dichiarazioni «di guerra» all'Aids, si sarebbero dovuti realizzare in tempi brevissimi.

«*Capisco impazienze e malcontenti* — scrive Donat-Cattin nella sua arringa di difesa —, *ed anche concorrenze tra funzionari e protagonismi, ma ho per ufficio il dovere non già di fronteggiare, bensì di prevenire*».

«*Il primo rapporto sull'Aids dell'Istituto Superiore di Sanità l'ho ricevuto il 5 dicembre dello scorso anno. Il 13 gennaio dell'87 si è riunita per la prima volta la Commissione per la lotta contro l'Aids, costituita la quale non fu semplice data l'accanita concorrenza. Quando la Commissione ebbe le prime idee sulla spesa potei intervenire non più sul bilancio di previsione del 1987, ma sul suo assestamento e sul bilancio di previsione del 1988*».

Il ministro Donat-Cattin

Donat-Cattin continua alternando che chiese 160 miliardi, ottenendone 35 sull'assestamento '87 approvato in estrema dal Parlamento e con la disponibilità della somma a partire da novembre e 100 miliardi sul bilancio '88, ora all'esame della Camera dei deputati.

Dolenti note anche per quanto riguarda la campagna pubblicitaria contro l'Aids «Estate una piccola guerra dei pubblicitari — spiega Donat-Cattin — *con il ministero della Sanità, cominciata con sorpetti e voci infamanti e quindi sollecitatrice di una supercautela. Per un errore di imputazione a capitoli di bilancio dei 35 miliardi resi disponibili lo scorso novembre sull'assestamento, la gara per la pubblicità e l'informazione avrà un ritardo di circa 30 giorni: una pecca che non è difficile ad ammettere, ma che non sembra tanto scandalosa, anche perché nel frattempo siamo intervenuti sui quotidiani, con la televisione di Stato e con il Telefono Verde cui fanno capo migliaia di cittadini*».

Washington, nella bolgia degli acquisti natalizi

DISPERSA PER SETTE GIORNI IN UN GRANDE MAGAZZINO

WASHINGTON — Una anziana donna, psichicamente labile, Brigitte Pierre, di 71 anni, ha vagato per sette giorni, senza mangiare né bere, in un grande magazzino di Washington. In mezzo alla ressa degli acquisti natalizi nessuno si è accorto di lei. Infine ieri è stata ritrovata seduta su una scala di servizio.

Il portavoce dell'ospedale *Sibley Memorial*, nel quale la donna è ora ricoverata in buone condizioni, ha dichiarato: «*Forse è riuscita a sopravvivere perché in seccheria l'organismo ha bisogno di un minore apporto calorico*».

Il 21 dicembre la donna, che soffre di una lieve forma del *morbo di Alzheimer*, una affezione neurologica che produce confusione e perdita dell'orientamento, era andata dal parrucchiere all'interno del centro commerciale dei grandi magazzini *Lord and Taylor*; il marito, venuto a prenderla, non era riuscito a trovarla, e dopo alcune ore ne aveva denunciato la scomparsa alla polizia. «*Abbiamo perquisito il magazzino da cima a fondo parecchie volte*», si è giustificato il capo della polizia, «*evidentemente lei continuava a spostarsi continuamente*».

Firmata l'intesa tra Andreotti e l'ambasciatore sovietico Lunkov per i «Cruise»

A COMISO ARRIVANO GLI ISPETTORI RUSSI

L'accordo Reagan-Gorbaciov prevede il controllo degli euromissili in tutti i Paesi

ROMA — Il ministro degli Esteri, Giulio Andreotti e l'ambasciatore dell'Unione Sovietica a Roma, Nikolai Lunkov, incontratisi ieri alla Farnesina, sede del ministero degli Esteri, hanno proceduto allo scambio di note con il quale il governo italiano esprime consenso all'applicazione, sul proprio territorio, del regime di verifiche ed ispezioni previsto dall'accordo per l'eliminazione dei missili nucleari a raggio intermedio, firmato a Washington l'8 dicembre scorso dagli Stati Uniti e dall'Unione Sovietica.

Ciò significa che presto gli ispettori sovietici verranno a Comiso, in Sicilia, per «controllare» la situazione e quindi la distruzione dei missili «Cruise». L'Urss, dal canto suo, si impegna affinché i propri ispettori si attengano rigorosamente; viene assicurata inoltre l'osservanza della legislazione italiana.

Lo rende noto la Farnesina, aggiungendo che un analogo scambio di note con l'Urss è già intervenuto da parte dei governi britannico ed olandese ed è previsto con i governi del Belgio e della Repubblica Federale Tedesca. I cinque Paesi occidentali avevano già firmato con gli Stati Uniti, l'11 dicembre a Bruxelles, un accordo sulle procedure e modalità di svolgimento delle ispezioni previste nell'accordo sovietico-americano.

L'impegno sottoscritto dal governo italiano l'11 dicembre e l'odierno scambio di note con l'Unione Sovietica saranno sottoposti alla ratifica del Parlamento e entreranno in vigore solo dopo la ratifica americana e sovietica dell'accordo Reagan-Gorbaciov.

Da parte italiana si auspica che, sulla slancio del successo del vertice Reagan-Gorbaciov, Usa ed Urss giungano quest'anno all'accordo sulla riduzione del 50 per cento dei missili strategici intercontinentali (negoziato Start) e il dia poi l'avvio ad una conferenza per il riequilibrio (verso il basso) degli armamenti convenzionali in Europa, sulla base di una formula che consenta un collegamento tra i Paesi delle due alleanze militari (Nato e Patto di Varsavia) e le altre nazioni aderenti all'Osce, la conferenza per la sicurezza e la cooperazione europea. Il test secondo l'Italia, dovrà essere «l'anno del disarmo chimico». A questo scopo il ministro degli Esteri Giulio Andreotti ed il suo collega tedesco Hans Dietrich Genscher hanno già annunciato che si recheranno ai primi di febbraio a Ginevra, per sollecitare una rapida conclusione del negoziato sulle armi chimiche.

OTTO ARRESTI PER I FUOCHI ARTIFICIALI

ROMA — Otto persone sono state arrestate e 5 denunciate dai carabinieri nel corso di un'operazione condotta sul territorio nazionale per impedire la produzione e la vendita di fuochi artificiali. Gli interventi hanno riguardato in particolare le province di Latina, Napoli, Foggia, Reggio Calabria e Messina. A Buscate, in provincia di Milano, un operaio di 17 anni si è amputato la mano sinistra mentre confezionava un ordigno.

tagliando
GRAN FINALE
BINGO
STAMPA SERA
ANDREOTTI SENZA RETE

Compila, ritaglia e invia subito anche più tagliandi
INSIEME

n. della fortuna

Nome Cognome
Indirizzo Città
Cap Tel

Compila, ritaglia e spedisci questo tagliando (puoi inserire anche più tagliandi nella busta a)
Ed. «La Stampa» - Bingo 7 - Via Marenco 32 - 10126 Torino
oppure consegnali (sempre in busta) nell'apposita urna collocata presso
Salone La Stampa - via Roma 80 - Torino

Questi i premi in palio:
1 buono da L. 1.000.000
2 buoni da L. 500.000
9 buoni da L. 250.000
Tutti da spendere presso il
Centro Commerciale Lagrange 15
O.M. 4/46270

ATTENTI AL REGOLAMENTO
Da mercoledì 30 dicembre 1987 a martedì 12 gennaio 1988 Stampa Sera pubblicherà un tagliando. Tutti i possessori di cartoline del Bingo 7 potranno inviare tale tagliando, completo dei loro dati anagrafici e del «numero della fortuna» riportato sulla propria cartolina di gioco.
Parteciperanno all'estrazione i tagliandi che saranno pervenuti entro le ore 12 di martedì 19 gennaio. Questo stesso giorno, nel pomeriggio, con le garanzie di legge, avrà luogo l'assegnazione dei premi mediante sorteggio.
I nomi dei vincitori saranno pubblicati su Stampa Sera del 20 gennaio 1988.
Saranno validi i tagliandi inviati dai lettori di Stampa Sera con esclusione dei dipendenti dell'Editrice La Stampa, dei giornalisti e dei loro rispettivi familiari.

e ricorda
più tagliandi
invierai
più probabilità
avrai
di vincere!

Un calo apprezzabile rispetto all'anno scorso

BAROMETRO VERSO IL BELLO PER I FALLIMENTI

Situazione economica e numero dei fallimenti, un binomio inscindibile. Se è crisi economica i fallimenti aumentano, se invece la «congiuntura internazionale» è favorevole e la «recessione» è lontana anche le piccole aziende del commercio e dell'industria vanno a gonfie vele. Si tratta di due facce della stessa medaglia. L'esame delle cifre annotate su un librone custodito al terzo piano del tribunale fallimentare (di recente trasferito in via del Carmine 12) ne fornisce la puntuale conferma. Quest'anno i fallimenti dichiarati sono stati 484 e le istanze di fallimento presentate 3328. Un calo apprezzabile rispetto all'anno scorso. Sembra di esser tornati indietro di tre anni (nell'84 le istanze di fallimento presentate furono 3496).

Il barometro delle imprese e delle società dunque non segna più burrasca come l'anno scorso — quando si ebbe il record di fallimenti di tutti i tempi — e la spiegazione va cercata nella ripresa economica registrata dal a tutto l'86. Quest'anno però c'è stato il calo del dollaro ed i crolli delle Borse di mezzo mondo, per cui c'è da aspettarsi le conseguenza dell'«onda lunga» l'anno prossimo.

Quali sono le imprese frantumate dal fallimento? Le analisi degli esperti (commercialisti, giudici fallimentari, curatori fallimentari) dicono che dopo la crisi dei primi Anni 80 le società di grosse dimensioni (quelle che avevano dovuto ricorrere massicciamente alla cassa integrazione) non falliscono più. Sono terminati da più di tre anni i «crack» da decine di miliardi, ora i fallimenti più vistosi sono al massimo di due o tre miliardi.

Sfogliando il librone della sezione fallimentare del tribunale si scopre che la classifica dei settori più colpiti non riguarda più l'edilizia e le industrie metalmeccaniche, bensì le imprese commerciali.

ISTANZE DI FALLIMENTO PRESENTATE

ANNO 1981	N. 1960
ANNO 1982	N. 2269
ANNO 1983	N. 2831
ANNO 1984	N. 3496
ANNO 1985	N. 3328
ANNO 1986	N. 3761
ANNO 1987	N. 3328

FALLIMENTI DICHIARATI

ANNO 1981	N. 231
ANNO 1982	N. 303
ANNO 1983	N. 329
ANNO 1984	N. 553
ANNO 1985	N. 519
ANNO 1986	N. 628
ANNO 1987	N. 485

L'abbigliamento, i mobilifici. Insomma l'ondata che aveva investito le grosse imprese qualche anno fa sembra essersi ripercossa sull'indotto ed il terziario: chi ha dimostrato di non sapersi adeguare e rinnovare assumendo una struttura commerciale e produttiva adeguata ai tempi è stato punito.

Il «crack» più vistoso dell'87? C'è l'industria alimentare «Corradi SpA», con sede legale in corso Siccardi 11 bis ed avente per oggetto sociale la «produzione e vendita di paste alimentari comuni e speciali» che ha avuto un passivo di 4 miliardi. Collegata alla «Corradi» c'è la srl «Gruppo industriale alimentare» con un buco di due miliardi.

E poi non c'è che da sfogliare il librone per osservare cifre da capogiro. L'Ativ, agenzia di turismo e viaggi, di corso Siccardi 6, è fallita con un miliardo e 000 milioni di passivo. L'impresa di «Giuseppe Dotta sas» è fallita per tre miliardi, ma la «Branca Srl», via Principe d'Acaja 6, «solo» per 440 milioni.

Non è neppure che in provincia si faccia meglio che in città: la Soveco petroli di Ciriè (avente per oggetto il commercio di prodotti petroliferi per il riscaldamento) ha cessato l'attività con un buco di due miliardi, mentre la Invet SpA di Moncalieri (costruzione e montaggio di apparecchiature elettroniche ed elettromeccaniche) ha avuto un passivo di un miliardo e 100 milioni. La «Centrocar», di Rossi e C. di Rivoli (riparazione e commercio di autoveicoli) 000 milioni.

Nelle sfogliare le ordinatissime pagine del libro, religiosamente custodito nella cancelleria fallimentare, sembra che non ci siano regole per i dissesti economici. Fallisce il «New center foto» di Roberto Fiarnolo (commercio al dettaglio di articoli fotografici) per 635 milioni, ma anche la «Maven sas» di via Fabro 8 (vendita e gerenza di beni immobili) per 000 milioni e la «Decor.Mo.Pi. snc» di via Madonna delle Rose 64 (costruzioni 000 e decorazioni) per 040 milioni. La «Stampotecnica» di via Cavour 47 (costruzioni stampi ed attrezzature) ha cessato l'attività con un passivo di un miliardo e 100 milioni; «Volpe sport» di Volpe Aldo, via Rita Francesco d'Assisi 4, con 000 miliardo; Renzo Carpentano, via Valprato 68 (commercio di articoli per la pulizia della casa e della persona) con un miliardo tondo.

Si può andare ancora avanti: la «Faren srl» (fabbrica e commercio di apparecchiature per refrigerazione e condizionamento) è fallita per un miliardo e mezzo, la «Co.tre srl» (attività edilizia in genere) per un miliardo e 400 milioni, la «Impli snc» (coltivazione di fondi rustici) per 900 milioni, la «Energy sistemi integrati» (installazione macchine per energia solare, geotermica, recupero di calore) per mezzo miliardo, la «Format sas» di Felice Ruggiero e C. (registrazioni sonore, registrazioni di video e filmati, produzione e vendita di impianti sonori e video) per mezzo miliardo.

Un dato «singolare» che emerge dall'analisi delle statistiche è il fenomeno dei «minifallimenti». C'è chi cessa l'attività con un passivo di 5 o 10 milioni. Sembra un assurdo, e lo sarebbe se non si fosse in Italia, Paese lentissimo ad adeguarsi, nelle norme e nella burocrazia, alla realtà. L'articolo unico della legge fallimentare definisce piccoli imprenditori (e quindi esclusi dai fallimenti) gli esercenti attività commerciali nelle cui aziende è investito un capitale non superiore alle 900 mila lire. E' evidente che la legge è superata, perché fu varata nel 1942 quando 900 mila lire corrispondevano ad almeno 16 milioni di oggi. Nessuno ha mai adeguato la soglia delle 900 mila lire con una «leggina» semplicissima da approvare (di quelle che il Parlamento sforna a getto continuo). In un amen sarebbe eliminata una norma assurda e ridicola che serve solo a procurare ulteriori spese a poveri diavoli.

Marco Vaglietti

Ecco i premi
BINGO ULTIMI ESTRATTI

Il prossimo venti gennaio saranno resi noti (verranno pubblicati su Stampa Sera), i nomi dei vincitori degli ultimi premi del Gran Finale del «Bingo 7», sorteggiati fra quanti avranno inviato i tagliandi regolarmente compilati, pubblicati su Stampa Sera. Verranno assegnati un buono da un milione da spendere al Centro Commerciale Lagrange 15, due buoni da 500 mila lire e 9 da 250 mila. I tagliandi verranno pubblicati a partire da oggi e fino a martedì 12 gennaio. Parteciperanno all'estrazione i tagliandi arrivati in via Marenco entro le ore 12 di martedì 19 gennaio.

Gli ultimi vincitori sono stati: Giuseppe Gariglio di Carmagnola, via Giovanni Pascoli 10, (che ha portato a casa una Y 10 Fire), Carlo D'Andrea, via Cavour 11, Vigliano Biellese, che ha vinto un buono da un milione. Giuseppe Crosetti, corso Unione Sovietica 282 Torino, che ha vinto un tagliando da 500 mila lire.

La stessa cifra (sempre in buoni acquisto), è stata assegnata a Carlo Vogliolo di Asti, via Umberto Calosso 12, e Fabrizia Toffoli di San Mauro, via Chivasso 12. Renata Sacco di Chivasso, ha vinto invece 250 mila lire.

GUAITI DAL CASSONE DELLA SPAZZATURA

Salvati da un passante che ha fatto intervenire l'Enpa. Ora stanno bene e attendono un padroncino

QUATTRO CUCCIOLI DI 15 GIORNI GETTATI TRA I RIFIUTI IN VIA DEI MILLE

I quattro cuccioli abbandonati in via dei Mille non lontano dalla sede dell'Enpa

Quattro cuccioletti di quindici giorni sono stati gettati ieri mattina dentro un cassonetto dei rifiuti posto in via dei Mille, a pochi passi dalla sede dell'Ente protezione animali. Per fortuna un passante ha sentito i guaiti dei quattro animaletti infreddoliti e spaventati ed ha suonato alla sede dell'Enpa, in via San Francesco da Paola 30, prima che passassero gli incaricati al servizio della raccolta rifiuti.

Ora i quattro cagnetti sono in salvo e in attesa di un padroncino. Sarà questo il loro regalo di Natale, seppur con qualche giorno di ritardo. Almeno si spera. Nel frattempo hanno trovato una prima culla provvisoria dentro un cestone con un plaid in un angolo degli ambulatori veterinari.

«*Si possono allevare* — spiega Silvano Traisci mentre imbocca i cuccioli con un cucchiaino — *ma occorre rivestirli e dar loro da mangiare ogni due-tre ore. Gli omogeneizzati per bambini sono l'ideale. Chi li ha buttati senza tanti problemi dentro un bidone della spazzatura ha dimostrato una volta di più che sono ancora troppi coloro che non hanno il minimo grado di sensibilità nei confronti degli animali*».

Traisci è esasperato e non lo nasconde. «*Come è possibile buttare delle bestie come se fossero dei rifiuti o scarpe vecchie? Per una famiglia accudire e seguire un cucciolo in questa fase del suo sviluppo non è un problema. Per noi invece, trovarsi tutti e quattro contemporaneamente, comporta la paralisi delle altre attività. Si tratta almeno di trovare quattro famiglie che si limitino a prendano cura di allevarli per dieci, quindici giorni. Giusto il tempo che questi cuccioli possano mangiare da soli. A nostro carico il latte e le eventuali medicine. Poi se queste persone non li vorranno tenere potranno anche ridarceli e penseremo noi a sistemarli presso altre persone*».

Chi è interessato telefoni all'Enpa (547.122) oppure al nostro giornale (650.540) che provvederà a passare le richieste.

STAMPA SERA
Luca Dampetelli direttore responsabile
Carlo Bramanda vicedirettore
Editrice LA STAMPA S.p.A.
Presidente Giovanni Agnelli
Vicepresidente Vittorio Cassoni di Chiusano
Amministratore Delegato e Direttore Generale Paolo Paloschi
Amministratori Enrico Aulen, Luca Cordero di Montezemolo, Umberto Cuttica, Giovanni Giovannini, Francesco Paolo Manuli
Sindaci Alfonso Ferrero (presidente), Luigi Demartini, Giovanni Passatore
Stabilimento tipografico La Stampa Via Marenco 32 - Torino
© 1987 Editrice LA STAMPA S.p.A.
Registrazione Tribunale di Torino n. 813/1926
CERTIFICATO N. 981 DEL 18-12-1986

PK publikompass spa
Pubblicità
Sede e Direzione Generale 20123 MILANO, via Cardano, 20 - T. (02) 65 961
TORINO, c. M. d'Azeglio 60 - Roma 00, v. Nazionale, 37 - T. (06) 46 95 211
Filiali: ALBA, c. M. Cocconi 9 - T. 35 717 - ALESSANDRIA, v. Parma 10 - T. 642 343-642 544 - ACQUI, località Amerosa, 95 - Ovada - T. 765 0110-765 626 - AIRONA, v. le Savoia, 40 - T. 41 100 - ASTI, v. Massimo d'Azeglio, 28 - T. 32 223 - BIELLA, v. P. Micca, 8 - T. 30 780 - Repubblica, 29 - T. 355 230 - CUNEO, v. S. Grande, 51 - T. 50 832 - GENOVA, v. C. R. Cassano, 1-14 - T. 561 365 - IMPERIA, v. Bonfiglio, 1 - T. (183) 291 - NOVARA, c. della Vittoria, 2 - T. 33 541 - ROMA, v. Quattro Fontane, 18 - T. 47 35 [illegible] - SANREMO, v. Gioberti, 47 - T. 884 647 - SAVIGNA, v. Asiago, 1[illegible] - T. 36 019 - VERCELLI, v. Foa, 53 - T. 66 090

Il tratto della Ciriè-Lanzo parallelo alla via ammiraglio Saint-Bon

DA FERROVIA A DISCARICA ABUSIVA

Non transitano più i treni, e tutti gettano i rifiuti

C'è una nuova discarica a Torino. Si estende per un palo di chilometri e accoglie già di tutto. E' il trincerone della ferrovia Ciriè-Lanzo, nel tratto che corre parallelo alla via Saint-Bon dalle parti di Stazione Dora. Scatoloni, bottiglie, tubi, materassi, sacchi e sacchetti dell'immondizia, letti sfasciati, stringhe, comodini: da quando non transitano più i treni, questo percorso si è trasformato in un comodo contenitore per rifiuti di ogni genere.

La protesta per questo immondezzaio a cielo aperto viene dagli abitanti della zona. «*Non passa notte* — dice Emilio Lo Muscio che ha le finestre della sua camera da letto che s'affacciano sulla strada ferrata — *che non si senta un tonfo sordo o il rumore di decine di bottiglie che vanno in frantumi. Senza contare gli odori provocati da prodotti avariati. Almeno l'Amir potrebbe passare e fare una piccola bonifica. Non dovrebbe essere difficile in qualche caso risalire ai colpevoli. Su tanti scatoloni si vede ancora l'indirizzo della ditta a cui erano destinati*».

Il trincerone della Ciriè-Lanzo trasformato in discarica

SETTE RAGAZZI ARRESTATI

Sette giovani in manette ad Alba. Per tentato furto di un'auto, sono stati arrestati Oscar Bergamo, 20 anni, di Rivalta, via Torino, muratore, e Nunzio Proto, di 19 anni, operaio, di Orbassano, abitante in via Dante III Nanni. Processati per direttissima dal pretore, i due sono stati condannati a 5 mesi con la condizionale.

Il pretore ne ha ordinato la scarcerazione insieme con un terzo complice, B. M., 18 anni, di Orbassano.

Daniele Claus, 26 anni, montatore elettronico, di Cuneo, Albertino Marcello Raimondo, 19 anni, studente, Elvia Favero, 19 anni, studentessa, e A. O., 16 anni, tutti di Carmagnola, hanno invece portato via dalla piazza del mercato del bestiame un artistico cartello in legno.

Sono però stati visti mentre lo caricavano in auto. Alcuni passanti hanno avvisato i carabinieri, che poco dopo hanno fermato i giovani. Dopo essere stati interrogati dal pretore che ha convalidato l'arresto, i quattro sono stati rimessi in libertà provvisoria.

Una denuncia: ormai sono molto più attive le associazioni di via

ANCHE NEI NEGOZI IL RUGGITO DEI COBAS? NO, FORSE E' SOLO IL «FAI DA TE»

Cobas anche nel settore del commercio? E' questo l'interrogativo con cui l'«Osservatore terziario» apre la sua edizione di dicembre: il presidente della Federfiori Giuseppe De Maria, ex presidente Ascom e direttore editoriale del periodico torinese, il compito di lanciare il sasso sottolineando il tono provocatorio della domanda.

Spiega De Maria, rifacendosi alla sospensione confederale dello sciopero all'aeroporto romano smentita dalla base: «*Mentre si incrina la rappresentatività dei grandi sindacati, c'è da chiedersi se nel commercio non stia coagulando un fenomeno analogo. A Torino esistono ormai 55 associazioni di via piene di attività e partecipazione mentre, al contrario, alle assemblee indette dalle associazioni di categoria partecipa di solito pochissima gente*». Di qui il dubbio di fondo. Fino a che punto le grandi associazioni sono radicate nella realtà commerciale? Ed è ipotizzabile un'equiparazione tra i Cobas e le varie associazioni di strada? Sostiene De Maria, pur ammettendo l'eccessivo semplicismo dell'equazione: «*Le associazioni sonali si sono moltiplicate ed han fatto sentire talmente in alto le loro voci da far ritenere che siano state costrette ad appropriarsi di funzioni che qualcuno non avrebbe voluto delegare loro. Qualcuno che avrebbe forse preferito trovarsi di fronte organismi dopolavoristici anziché validi interlocutori politico-sindacali*».

Accuse gravi, abbinate all'inizio di una polemica che covava da tempo sotto la cenere e promette di allargarsi. Con grosse incognite e un merito indiscutibile: quello di ufficializzare un processo che sta assumendo connotati decisamente rilevanti. Anche se nel settore della distribuzione l'uscita non ha colto di sorpresa nessuno e tanto meno le due grandi associazioni centrali ora sottoposte a processo: l'Ascom dove dopo l'attuale parata festiva la questione, sia pure in base a indirizzi già collaudati, verrà affrontata ufficialmente; la Confesercenti dove la realtà delle varie associazioni di strada è stata tema di pubblica discussione durante l'ultimo congresso provinciale.

Punto di partenza: la palese vitalità di associazioni sonali che ormai investono ogni quartiere della città, dal centro all'estrema periferia. Alcune nuove, molte già munite di un certo bagaglio di esperienza non indenne da grosse bruciature. Queste ultime, dopo averle provato sulla propria pelle, sono ormai orientate su un indirizzo comune: spendere forse e danaro per una qualche festa che dura dal mattino alla sera, serve a conoscersi ed a confrontarsi un poco di più. Rendendo forse ancora più amaro il ritorno ad una realtà quotidiana dove, tolte le luminarie e sparite le majorettes, riemergono in tutta la gravità i soliti problemi irrisolti: l'illuminazione carente, i parcheggi inesistenti, il traffico soffocante, la pulizia urbana che lascia troppo spesso a desiderare.

E così che, a Torino, le varie associazioni dei commercianti si stanno trasformando in associazioni di cittadini uniti, al di là oppure al di qua dei banconi di vendita, dalle medesime esigenze di base. Una rivoluzione di marchio Cobas oppure un'evoluzione alternativa con una maggiore civiltà collettiva? Spiega Giovanni Giustetto, segretario della Confesercenti: «*Stiamo seguendo il fenomeno da vicino, con l'intenzione di coagulare una serie di servizi in grado di aiutare le nuove esigenze che stanno via prendendo piede. Anche se il decentramento in corso non solo non ci preoccupa ma ci trova pienamente consenzienti: in Francia o in Svizzera, ciò che sta capitando adesso a Torino risulta serenamente collaudato da anni. Con un pulviscolo di piccole federazioni tra commercianti di zona che insieme affrontano le singole esigenze del proprio rione, dal traffico all'urbanistica, senza alcun rischio reazionario*».

Nessun qualunquismo, insomma? «*Proprio no, in quanto gruppi di commercianti in grado di lavorare in favore di un'immagine collettiva e di percepire i modesti, quotidiani cambiamenti della città secondo i desideri, le esasperazioni ed i bisogni della gente è una prova dimostrativa di maturità collettiva. Anche se si tratta di un procedimento lungo e complesso, in cui potrà trovare spazio anche qualche Cobas. Mentre vanno messo nel conto anche certe storture più o meno inevitabili: la strumentalizzazione di qualcuno ammalato di protagonismo; la "fame di spettacolo" rinfocolata dalle agenzie private cui le associazioni destinano budget, vedi il cinquantenario di via Roma, di centinaia di milioni; l'asilo qualche volta ingenuo ma spesso giustificato che proprio a Torino, nominato presidente della Consulta delle via in collegamento con l'Ascom il presidente di via Roma, coinvolge l'intera periferia nei confronti del centro*».

E il rapporto con le grandi Confederazioni? «*Se per le proprie questioni di bottega qualcuno anziché alla Confesercenti si rivolge al proprio commercialista, nessun problema: è un servizio a favore dei soci che possiamo abolire in qualsiasi momento, libero ogni gruppo sonale di organizzarsi come crede*».

Tuttavia, con Torino in ansiosa attesa dei nuovi Piani del Commercio e dell'Ambulantato, questa convivenza implica una differenza fondamentale di ruoli. «*Alle Confederazioni centrali il compito istituzionale di occuparsi dei grandi nodi politico-sindacali e di tutti quei rapporti con l'Ente Pubblico che non possono certo risolversi in qualche assemblea di rione*».

l. r.

Venaria: polemiche per l'area dove sorge lo stadio

C'E' LA CORSA A CHI ARRIVA PRIMA IN PROCURA FRA SINDACO E CONSIGLIERE PSI

Franco Reviglio: «Non si tratta di correttezza burocratica, ma di determinate scelte fatte». Spaccatura all'interno dei socialisti? Il primo cittadino: «Tutta la documentazione finirà sul tavolo del giudice»

Giallo di Venaria, ecco la domanda chiave: il consigliere socialista Franco Reviglio, dopo le sue dichiarazioni sulla «*scarsa trasparenza della Giunta nelle decisioni che riguardano la zona vicino allo stadio mundial*», può fornire indicazioni più precise alla Procura? E' un punto interrogativo che in questi giorni ha creato mille teorie e supposizioni per spiegare l'accaduto, e che soltanto ora trova una risposta del diretto interessato.

Infatti Reviglio spiega con calma: «*Non posso certo raccontare adesso che cosa dirò. Comunque ribadisco che quanto ho affermato non si riferiva a questioni di correttezza burocratica, ma alle motivazioni di determinate scelte che sono state fatte*».

«*La decisione del sindaco di inviare alla Procura i verbali del dibattito per chiarire completamente la situazione mi trova — aggiunge — perfettamente d'accordo. Già nella seduta consiliare del 23 dicembre avevo proposto una soluzione del genere. Oltre tutto, se non mi sbaglio, hanno continuato a sostenere che non ci sono irregolarità, quindi sono sicuro che non avranno preoccupati. Rimane il fatto però, che confermo tutti i dubbi che ho avuto.*

«*Un'ultima chiarificazione: non ho potuto essere presente alla seduta del Consiglio di ieri perché mi trovavo a Cuneo per irrevocabili impegni di lavoro. Se qualcuno ha pensato che la mia assenza fosse intenzionale si è sbagliato*».

Intanto ieri si è discusso dell'incredibile situazione che si è venuta a creare. Il sindaco, Mario Stricagnolo, ha ampiamente chiarito come delibere, varianti e modifiche successive abbiano sempre rispettato le norme in materia. Proprio per questo è stata presa la decisione di inoltrare tutta la documentazione alla magistratura per fare completa chiarezza e sgombrare il campo da pericolosi dubbi.

Infatti è stato ribadito come sia assolutamente necessario avere nei confronti dei cittadini un'immagine che non lasci spazio a perplessità. Anche la minoranza (formata da dc e psdi) si è dichiarata soddisfatta delle spiegazioni fornite dal sindaco.

Il consigliere democristiano Salvatore Borgese ha però puntualizzato: «*Peccato che la Giunta non abbia accolto il 22 dicembre la nostra richiesta di rinviare il tutto in Commissione per chiarire immediatamente i dubbi di Reviglio e Dell'Amico. Forse saremmo riusciti ad evitare questo spiacevole incidente. Siamo concordi che ora è necessario rimettere tutto alla Procura della Repubblica*».

Appare comunque chiaro che i socialisti all'interno della Giunta di Venaria vivono in una profonda spaccatura. Infatti i sette rappresentanti, proprio sulle decisioni riguardo alla zona vicino alla cascina Continassa, non hanno trovato mai un accordo.

Da una parte il sindaco Stricagnolo e quattro consiglieri, dall'altra Franco Reviglio e l'assessore alle Finanze Flavio Dell'Amico.

Ma non è tutto. Infatti i 317 mila metri quadrati che prevedono investimenti di privati per circa 150 miliardi diventano importantissimi anche per la loro vicinanza al nuovo stadio programmato per i Mondiali del '90. Un motivo in più per accelerare i tempi d'attuazione resi lunghi dalla presenza di molti proprietari. Ecco allora che il comparto unico viene diviso in tre provocando la reazione di Reviglio.

Il consigliere sostiene infatti che in questo modo si cerca di facilitare i grandi proprietari schiacciando in pratica tutti gli altri. Non sarebbe un caso allora se ultimamente c'è stata una corsa alla vendita da parte di chi possiede soltanto un'infinitesimale quota dei 317 mila metri quadrati approfittando dei prezzi che hanno continuato a lievitare.

Diventa a questo punto difficile calcolare con precisione gli enormi interessi e collegamenti che possono nascere da investimenti come questo, ma proprio qui può esserci la chiave per spiegare nei dettagli la situazione che si è venuta a creare nel Comune di Venaria.

A tutto questo si aggiungono poi voci di corridoio e indiscrezioni che complicano ulteriormente il discorso. Si era addirittura sussurrato che a causa di questa vicenda fosse stata richiesta l'espulsione dal partito per Reviglio e Dell'Amico. La segreteria provinciale del psi ha smentito in modo assoluto.

Paolo Negro

Perfezionato dall'austriaco Graf, muove in Italia i primi passi

UN NUOVO METODO PER SALVARE L'ANCA DEI NEONATI ADESSO ALL'INFANTILE SI FA L'ECOGRAFIA

Da anni, ormai, è più difficile vedere un bambino che soffochi a causa di una malformazione congenita dell'anca. Questo risultato si è ottenuto grazie alla prevenzione che ha avuto nella diagnosi precoce della malattia il suo strumento.

La maggior parte dei pediatri, infatti, consiglia una radiografia di controllo, non prima del quarto mese di età, per accertare che tutto sia a posto. E, nel caso che così non sia, con opportune cure e spesso non dovendo neppure ricorrere all'intervento chirurgico, il neonato può guarire. Oggi un nuovo mezzo di diagnosi viene in aiuto alla prevenzione: l'ecografia dell'anca. Nel nostro Paese sta muovendo i primi passi, ma in altri Stati è eseguita ormai da diversi anni.

A Torino, primo in Piemonte, è il reparto di radiologia dell'Infantile che da alcuni mesi ha adottato questa tecnica. Ad eseguire le ecografie dell'anca sono le dottoresse Laura Artesani e Gabriella Galli.

«E' stato un noto ortopedico austriaco, il professor Reinhard Graf, che ha perfezionato la tecnica, a convincerci della validità di questo metodo — spiega la dottoressa Artesani —. La mia collega ed io abbiamo seguito il corso che Graf ha tenuto a Milano e abbiamo potuto constatare tutti i vantaggi dell'ecografia».

Il primo fra tutti è quello di non esporre il neonato a radiazioni ionizzanti, seppure minime. I piccoli, talvolta, sfuggono alla presa di chi li tiene fermi sul lettino per l'esame e la lastra, qualche volta, va ripetuta, con ulteriore somministrazione di raggi.

«Siamo agli inizi — continua Laura Artesani —, e quindi in ogni caso dubbio, dopo l'ecografia, cerchiamo la conferma alla diagnosi in un esame radiologico. Ma in futuro, dopo aver accumulato maggiore esperienza e avendo a disposizione una casistica più ampia, saremo in grado di ridurre quasi del tutto le radiografie. Le immagini che ci offre l'ecotomografo sono chiare e nitide. Non è facile la loro interpretazione, richiede molta pratica».

In linea di massima è d'accordo anche il primario ortopedico del Regina Margherita, professor Parenti. «Un chiaro — osserva — che per la diagnosi precoce l'ecografia, secondo me, nulla aggiunge, ma presenta il grosso vantaggio di non essere un esame invasivo e di poter essere eseguito anche su neonati di pochi giorni di vita».

Le alterazioni congenite dell'anca, come la displasia e la lussazione, sono abbastanza frequenti. L'incidenza di queste patologie nel Piemonte, specialmente nella provincia di Cuneo, è ancora importante. Anticipare i tempi della diagnosi è fondamentale e l'ecografia, a quanto pare, consente di farlo nel modo più rapido.

Daniela Daniele

Tra le vie Roma, Vanchiglia, XX Settembre

DISEGNI DI BAMBINI IN QUARANTA NEGOZI

In quaranta negozi di via Roma, via Vanchiglia, piazza San Carlo, via Santa Teresa, via XX Settembre, sono esposte opere (disegni, collages, oggetti) di bambini di tre ai sei anni.

Nulla di straordinario, in apparenza, perché da tempo immemorabile i bambini della scuola materna sono educati a esprimersi nelle forme più diverse. La novità, in questo caso, è costituita dalle premesse di questi lavori. Ai bambini non si è proposto soltanto l'affascinante storia di Natale, ma questa è stata vissuta come un'avventura nei boschi e nella città, come amore per la vita e tutte le cose piccole e grandi che la riempiono.

I commercianti hanno colto l'autenticità del messaggio, facendogli spazio fra la merce in vendita, con la sorpresa dei bambini che avevano lavorato per il piacere di esprimersi e non certo con la preoccupazione di doversi mettere in mostra.

Il giorno di Natale è appena passato, ma l'atmosfera rimane. Un Natale che è nato da momenti di vita autentica e inconsueta ed è approdato ad atti di vita artistica inconsueta.

p. g.

Su SCIENZA & VITA di Gennaio

Curare il neonato per invecchiare bene • Università: invenzione tutta bolognese • Bisturi e laser al posto degli occhiali • Le strane miniere dell'elio • Gli autobus del futuro • La scrofa che comanda • La luce senza lampadina • Descartes, il signore delle curve • Le lenti gravitazionali • Un unicorno per ogni civiltà • La nuova Amman era l'antica Filadelfia • Tecnologia degli sci • Il gigante bianco • Imperfezioni segrete dei cristalli • Acquari per tutti i gusti e altro ancora

È UN MENSILE RUSCONI

COTTON CLUB

COTTON CLUB
presenta
GRAN GALA'
DI CAPODANNO
Spettacolo con LA CAROVANA - LE COTTON'S GIRLS
LE SORELLE SUBURBE - OSPITI... A SORPRESA
Regia e musica: D.J. MARCO SOUND
Al pianoforte GUIDO CHIRI
GIOVEDI' 31 DICEMBRE ORE 21
PRENOTATI!!!
N° telefonico 655.872 - Torino - Via Galliari 9

INIZIAMO GLI
SCONTI
Boutique
donna
trevi
via barletta 55 - tel. 35.00.04
(corso S. Iota)

I venditori della Crocetta rispondono all'accusa di aver occupato anche la carreggiata centrale di c. Galileo Ferraris

«BANCARELLE IN MEZZO AL CORSO? NON E' COLPA NOSTRA»

Sarebbero stati sei ambulanti a sistemarsi in modo abusivo, ostacolando il traffico

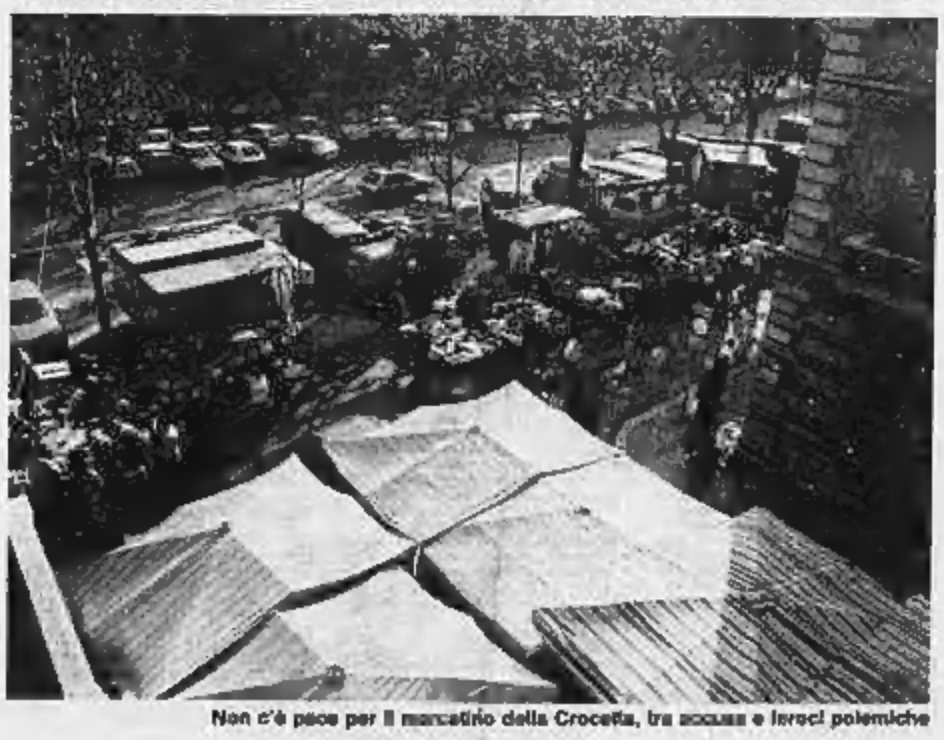

Non c'è pace per il mercatino della Crocetta, tra accuse e livori polemiche

E' giusto accusare gli ambulanti della Crocetta del degrado che deturpa il tratto di corso Galileo Ferraris tra corso Einaudi e via Colombo, adiacente ad un parco vincolato per legge? Lo ha recentemente sostenuto una cinquantina di residenti della zona, denunciando che «*il mercato della Crocetta costituisce un punto di scontro continuo*».

Ribatte oggi in una lettera aperta la Commissione del mercato: «*Chiediamo a chi protesta di dimostrare che tali ambulanti occupiamo realmente la carreggiata centrale di corso Galileo Ferraris. E che siamo sempre e proprio noi, dalla parte opposta del corso dove in realtà lavoriamo, ad assediare e sporcare il suddetto parco*».

Oltretutto, spiegano ancora gli ambulanti, il «*abicato intorno ad una villa di proprietà privata e protetto non solo da Beni Ambientali ma da un vistoso muro di cinta alto almeno tre metri, per cui pochissimi cittadini hanno l'onore di vederlo e tutti un'insormontabile difficoltà di sporcarlo*».

Aggiunge Luciano Capriglio, a nome della Commissione: «*Non è creando tensioni o sfoturre di questo genere che si risolvono i problemi del mercato e neppure quelli dei residenti. Mentre per quanto riguarda i continui sconfini, in ogni caso spiacevoli, la nostra Commissione è da anni disponibilissima ad incontrare i residenti locali, il sindaco, gli assessori e gli amministratori nell'interesse di tutti*».

Di qui una richiesta di coinvolgimento indirizzata direttamente a Maria Magnani Noya: «*Chiediamo al sindaco di farsi portavoce per spiegare che non è colpa nostra se un gruppo di sei ambulanti-battitori sono andati a favorare in corso Galileo Ferraris, né se, alle soglie del 2000, ci mancano i servizi igienici, idrici e gli indispensabili punti di raccolta per la voluminosa spazzatura. In più, desidereremmo fosse ricordato a chi protesta che non è ammissibile, per ripulire il quartiere, pretendere di spazzar via un mercato che costituisce un tradizionale punto di richiamo commerciale e turistico per l'intera città*».

ECONOMICI

In tema di offerte di impiego e lavoro, l'editore ricorda che la legge 9.12.1977 n° 903 vieta discriminazioni nel sesso e l'inserzionista è impegnato a rispettare tale legge.

2 Affari e capitali

AAAAAAAAAAAA. FIDAUTO cerchi un finanziamento veloce e sicuro? Basta portare il libretto di circolazione della vostra auto o atto di proprietà della vostra casa per ottenere un prestito immediato.
FIDATTI!... FIDAUTO
piazza Statuto 24 - Torino, telefoni 011 472.180 - 472.187.

A.A.A.A.A. SUBITO 5 milioni pronta cassa 36 rate L. 180.000, 15 milioni in cinque giorni 36 rate L. 543.000, 100 milioni in cinque giorni 60 rate L. 2.400.000 a tutti e senza tante storie in tutta Italia, 2 miliardi al commercio, 3 miliardi all'industria.
V.&V.
Collegno (Torino), viale Gramsci 1, telefono 011 780.4163.

A.A.A.A.A. SUBITO 5 milioni pronta cassa 36 rate L. 180.000, 15 milioni in cinque giorni 36 rate L. 543.000, 100 milioni in cinque giorni 60 rate L. 2.400.000 a tutti e senza tante storie in tutta Italia, 2 miliardi al commercio, 3 miliardi all'industria.
V.&V.
Collegno (Torino), viale Gramsci 1, telefono 011 780.4163.

A.A.A.A.A. SUBITO 5 milioni pronta cassa 36 rate L. 180000, 15 milioni in cinque giorni 36 rate L. 543.000, 100 milioni in cinque giorni 60 rate L. 2.400.000 a tutti e senza tante storie in tutta Italia, 2 miliardi al commercio, 3 miliardi all'industria.
V.&V.
Collegno (Torino), viale Gramsci 1, telefono 011 780.4163.

A.A.A.A.A. SUBITO 5 milioni pronta cassa 36 rate L. 180.000, 15 milioni in cinque giorni 36 rate L. 543.000, 100 milioni in cinque giorni 60 rate L. 2.400.000 a tutti e senza tante storie in tutta Italia, 2 miliardi al commercio, 3 miliardi all'industria.
V.&V.
Collegno (Torino), viale Gramsci 1, telefono 011 780.4163.

A.A.A. A abbisognandi in 2 ore concediamo finanziamenti a casalinghe, dipendenti, commercianti, artigiani e industrie. Tel. 011 838.369
A.A.A. A abbisognandi rapidissimamente discretamente qualsiasi importo concediamo finanziamenti a industriali, commercianti, casalinghe dipendenti. Tel. 011 650.3967
A.A.A. Vi serve un prestito? Fin Nova s.r.l. finanzia in giornata: dipendenti, commercianti, artigiani, professionisti. Procedura semplificata, anche senza cambiali. Tel. 631.227 (8 linee r.a.)
A. A tutti prestiti facili senza cambiali velocemente 5 milioni 171 mila per 36 mesi 10 milioni 230 mila per 60 mesi, orario continuato. Studiarata, tel. 471.118.
A. ABBISOGNANDI seconda necessità concediamo qualsiasi finanziamento, velocemente. Tel. 011 544.621
A. TUTTI prestiti fino a 30 milioni a tasso agevolato anche in giornata. Telefonare 846.671 - 447.5788.
A chiunque prestiti con rapidità e riservatezza L. 5 milioni 60 mesi L. 118 mila mensili. Tel. 011 547.343
A dipendenti anche appena assunti 1-3 milioni senza cambiali firma singola ammesso protesto. Tel. 696.5248.
A dipendenti anche appena assunti L. 1-3 milioni senza cambiali firma singola ammesso protesto. Tel. 696.5248
A dipendenti anche appena assunti L. 1-3 milioni senza cambiali firma singola ammesso protesto. Tel. 696.5248
A tutti con rapidità e riservatezza L. 3 milioni 36 mesi L. 103.000, L. 5 milioni 60 mesi L. 118.000. Tel. 547.343
A tutti prestiti fiduciari e ipotecari a basso costo. Telefonare GBF 0173 73.277 - 019 20.967

A TUTTI
PRESTITI IN GIORNATA
Telefonare (011) 582.368

ADEGUARSI alle esigenze del cliente è la nostra prerogativa. Concediamo prestiti fiduciari a tutti i lavoratori autonomi e dipendenti. Piazza S. Rita 6, tel. 353.987. Zona Canavese: tel. 927.8081
ANNUNCIO per artigiani commercianti e dipendenti (anche protestati) finanziamo fino a 25 milioni sulla fiducia anche 48 mesi. Scadenze urgenti in 24 ore. Piazza S. Rita 6, telefono 353.987.

ATTENZIONE senza spese anticipate
AGEVOLATO 8%
Istituto bancario privato concede 3-30 milioni in 3 giorni a dipendenti, artigiani, commercianti, ditte e aziende. Telefonare 531.1552-3. Si assicura serietà.

CON molta semplicità in sole 24 ore concediamo finanziamenti fino a L. 5 milioni a lavoratori dipendenti artigiani commercianti e professionisti. Tel. 683.809.
FINCONSULT finanziamenti fiduciari e ipotecari. Celerità, competenza. Consulenze: Piazza Adriano 11, tel. 447.1138.
IMMEDIATAMENTE consegniamo sino a L. 25 milioni a chi ci fornisce le dovute garanzie. Interessi ragionevoli. Telefonare 505.403 oppure allo 0121.323.484.
IMMEDIATAMENTE consegniamo sino a L. 25 milioni a chi ci fornisce le dovute garanzie interessi ragionevoli. Telefonare 505.403 oppure allo 0121.323.484.
IMMEDIATAMENTE consegniamo sino a L. 25 milioni a chi ci fornisce le dovute garanzie interessi ragionevoli. Tel. 505.403 oppure al 0121.323.484.
IMPROROGABILI scadenze si avvicinano con il Natale e non avete la liquidità necessaria? Finanziamo L. 10 milioni anche in 24 ore. Chi ha tempo non aspetti tempo! Piazza S. Rita 6 tel. 353.987, zona Canavese tel. 927.8081.
ITALFINANZIARIA concede mutui immobiliari finanziamenti per auto e fiduciari. Tel. 590.012.
PRESTITI in giornata a tutti casalinghe pensionati dipendenti agevolati. Ore 8,30-16,30, sabato 8,30-12,30. Finamo 510.481 - 510.178, c. Montevecchio 48.
PRIVATAMENTE velocemente riservatamente a tutti senza tante storie finanzio anche eventuali protestati. Tel. 516.030.
SOLO sulla fiducia L. 1-15 milioni soluzioni per tutte le esigenze 3 milioni firma singola. Tel. 696.5248.
VOI pensate come spendere, a denari ci pensiamo noi senza cambiali anche a protestati. Federfin 011 383.773.
10-20-30 milioni in pochi giorni anche senza proprietà, poche formalità. Telefonare 011 473.0118.
15.000.000 a commercianti e artigiani poche formalità anche senza immobile in tempi brevi. Tel. 473.0118.
25.000.000 a tutti in poco tempo per acquisto e restauro 8,85%. Telefonare 011 532.409.
30.00.000 per liquidità velocemente senza immobile. Centrafin, corso Francia 48.
30.000.000 per liquidità velocemente senza immobile Centrafin corso Francia 48.
3-5.000.000 in poche ore a tutti pagamento in bollettini postali mensili. Tel. 473.0118
5.000.000 per piccole spese a tutti, pagamento in bollettini postali. Telefonare 749.2047
5-10 milioni per piccole spese a tutti, pagamento in bollettini postali. Telefonare 011.749.2047.
5-10.000.000 per piccole spese a tutti pagamento in bollettini postali. Tel. 749.2047.
8.000.000 a dipendenti e commercianti in tutte ore con bollettini postali. Telefonare 748.192.
8.000.000 a dipendenti commercianti in 7 ore pagamento in bollettini postali. Tel. 537.400.
8.000.000 a dipendenti e commercianti in breve tempo L. 210 mila al mese. Tel. 011 532.409.
8-10.000.000 a dipendenti commercianti poche formalità pagamenti in 60 mesi mezzo bollettini postali. Tel. 532.409.

3 Aziende, negozi

A. CENTRALISSIMO adiacente via Roma tabelle IX, X, XI XIV ottimo avviamento cede. Studio Gmp 518.041
A. CENTRALISSIMO giochi elettronici videogiochi ottimo avviamento cede per trasferimento. Studio GMP 518.041
A. PRIMACASA S. Rita negozio bar avviassimo L. 24 milioni retro sorabile. Tel. 510.312
A. PRIMACASA vende azienda imbottigliamento vini distribuzione magazzino fiori alloggio. Tel. 542.730
A. PRIMACASA vende ristorante collinare avviatissimo, ottima clientela alloggio annesso. Tel. 510.312
A. SALVOLDI cede zona commerciale avviato negozio oggettistica bigiotteria, vero affare. Tel. 650.2166.
AFFARE cartoleria giocattoli zona commerciale ottimo incasso dimostrabile agevolazioni. Tel. 383.298.
AFFARE cartoleria giocattoli zona commerciale ottimo incasso dimostrabile agevolazioni. Tel. 380.810.
AFFARE cartoleria giocattoli zona commerciale ottimo incasso dimostrabile agevolazioni. Tel. 383.298.
AFFARE cartoleria giocattoli zona commerciale ottimo incasso dimostrabile agevolazioni. Tel. 383.298.
AFFARE cedesi urgentemente trisona incasso L. 4 milioni mensili L. 26 milioni. Telefonare 511.236.
AFFARE lavanderia macchinario nuovo incasso L. 3 milioni mensili anticipo L. 15 milioni. Telefonare 511.236.
AFFARE! Urge vendere causa bar fronte giardini scuole di Vittoria tabelle I VI chiuso per malattia L. 42 milioni dilazionabili. Beta 404.1316 - 404.1426.
AFFARONE casa del formaggio gastronomia fortissimo lavoro avendo per seri motivi familiari. Tel. 290.319.
AFIT vende bar super zona S. Rita angolare ottimo arredamento incasso incrementabile dilazioni 650.3758 - 650.7583.
AMBULANTE giocattoli tabelle XII XIII XIV posti fissi in 2 mercati L. 18 milioni. Studio Grosso tel. 511.236.
AMBULANTE tramandare attività piazza Vittoria formaggi salumi ottimo incasso. Tel. 511.236.
AUTORIMESSA 1200 mq zona Valentino con officina e lavaggio ottimo incasso cede facilitando Cavit 598.992.
AZIENDA operante nel settore illuminazione interni ed esterni e complementi d'arredamento, Improgram tel. 352.914.
AZIENDAL MARKET 650.2175 negozio in zona forte passaggio tab. IX-X-XIV stesso uno prezzo interessante.
AZIENDAL MARKET 650.2175 agenzia spedizione, avviamento ventennale, clientela fissa buon fatturato.
AZIENDAL MARKET 650.2175 Profumeria zona forte passaggio, alto fatturato, prezzo interessante.
BAR a conduzioni famigliari vende attività alto reddito punto di vendita accessorio. Tel. 557.0105.
BAR a conduzione famigliare forte incasso dimostrabile zona commerciale angolare vendesi. Tel. 380.810
BAR a conduzione famigliare forte incasso dimostrabile zona commerciale vendesi. Tel. 380.810
BAR a conduzione famigliare forte incasso dimostrabile zona commerciale angolare vendesi. Tel. 383.298.
BAR a gestori capaci vendo con minimo anticipo attività redditizia. Telefonare 557.0105.
BAR acquisto garantito agevolazioni particolari a gestori capaci vendita affare. Tel. 557.0105.
BAR alto reddito zona Lucia 61 vendesi condizioni favorevoli. Tel. 832.299 - 832.327 Cervetti.
BAR anticorso S. Rita incasso L. 400 mila al dì, orario corto cede anticipando L. 30 milioni. Tel. 547.189.
BAR angolare di prestigio incasso L. 2 milioni al giorno ampi locali. Si esamina permute. Tel. 011 380.810.
BAR angolare mercato forte passaggio ottima posizione vende anticipando L. 30 milioni dilazioni. Tel. 380.810.
BAR centralissimo angolare di prestigio incasso L. 2 milioni al giorno, ampi locali. Si esaminano permute. Tel. 011 380.810.
BAR centralissimo su vie di forte passaggio e banche arredo nuovo L. 500 mila al dì cedesi. Tel. 548.231 - 512.390.
BAR cremeria centrale L. 700 mila al dì con alloggio affarone cedo anticipando 35 milioni. Castello 547.189 - 530.470.
BAR orario corto incasso L. 500 mila cede con poco cassetto sufficienti L. 30 milioni anticipo. Tel. 521.2272.
BAR ristorante a conduzione famigliare prima cintura Torino incasso L. 1 milione 300 mila al giorno. Prezzo interessante agevolazioni. Tel. 380.810.
BAR self-service L. 1 milione 600 mila al dì incrementabili orario corto cedo anticipando L. 80 milioni. Tel. 530.470.
BAR su corso L. 400 mila con dehors licenza cibi cotti cedesi sufficienti L. 30 milioni anticipo. Studio L.S 885.317.
BAR su mercato orario corto L. 600 mila al dì incrementabile affarone cedo anticipo 50 milioni. Castello 530.470.
BAR super angolare su corso orario corto zona commerciale cedesi a L. 100 milioni dilazionando. Tel. 548.231.
BAR super centralissimo orario corto da incrementare cedesi a persone competenti minimo anticipo. Tel. 548.231.
BAR super centralissimo forte passaggio 700 mila al dì, muri affitto anticipo L. 70 milioni. Beta 404.1316 - 404.1426.
BAR super cremeria ampi locali angolare forte incasso dimostrabile, minimo anticipo. Beta 404.1316 - 404.1426.
BAR super cremeria cintura Torino ampi e prestigiosi locali forte incasso arredo nuovo urge cedere per trasferimento. Beta 404.1316 - 404.1426.
BAR super orario corto zona centro incasso L. 450 mila cedo occasione L. 30 milioni anticipo. Tel. 521.2272.
BAR super orario corto incasso giornaliero L. 700 mila affitto muri prezzo affare. Telefonare 512.390 - 548.231.
BAR super su via Nizza orario corto incasso L. 550 mila arredo nuovo cedesi anticipando L. 50 milioni. Tel. 548.231.
BAR super vicinanze piazza Solferino orario corto L. 850 mila al dì dimostrabili cedesi. Tel. 512.390 - 548.231.
BAR super vicinanze via Roma adatto 6 persone cede solo veri professionisti adeguato anticipo. Tel. 521.2272.
BAR super zona Crocetta su corso L. 700 mila al dì arredo nuovo cedesi anticipando L. 90 milioni. Tel. 548.231.
BAR tavola calda con alloggio forte passaggio mercato ottimo incasso agevolazioni. Tel. 380.810.
BAR tavola calda con alloggio forte passaggio mercato ottimo incasso. Agevolazioni. Tel. 380.810.
BAR torrefazione L. 700 mila al dì orario corto cedo licenze Rec anticipando 45 milioni. Castello 547.189.
BAR torrefazione centrale orario corto L. 800 mila al dì cedo anticipando L. 90 milioni. Castello 530.470 - 547.189.
BAR torrefazione angolare incasso L. 1 milione 500 mila al giorno agevolazioni. Tel. 383.298.
BAR torrefazione corso Vittorio incasso L. 800 mila al dì orario corto cedo anticipando L. 70 milioni. Tel. 530.470.
BAR zona uffici L. 1 milione 500 mila al dì cedesi ad esperti. Sufficienti 60 milioni anticipo. Tel. 885.317.
BIANCHERIA intima con arredo moderno buon giro d'affari L. 35 milioni. Studio Grosso, telefono 511.236.
BIANCHERIA intima merceria incasso oltre L. 120 milioni annui L. 50 milioni. Studio Grosso tel. 511.236.
BIRRERIA centralissima L. 1 milione al dì 4 ore apertura serale cedo L. 250 milioni dilazioni. Tel. 521.2272.
BIRRERIA ristorante vendesi zona Centro arredamento lusso, incasso giornaliero L. 2 milioni 700 mila. Tel. 335.8452.
CALZATURE angolare 3 vetrine mq 100 ritiro attività incasso L. 220 milioni annui. Tel. 511.236.
CARTOLERIA gadgets via Genova mq 20 più retro arredo nuovo locazione nuova L. 35 milioni. Studio CL, tel. 580.955.
CASALINGHI giocattoli angolare 3 vetrine incasso oltre L. 110 milioni annui L. 40 milioni. Tel. 511.236.
CAVIT 598.992 cede a Settimo market alimentari 150 mq 4 vetrine angolare L. 1 milione 300 mila al dì dilazioni.
CAVIT 598.992 cede autorimessa S. Rita 1300 mq posti fissi officina attrezzatissima L. 145 milioni dilazioni.
CAVIT 598.992 cede edicola zona corso Palermo incasso L. 800 mila al dì richiesta L. 125 milioni minimo anticipo.
CAVIT 598.992 cede bar zona Mercato orario corto incasso L. 500 mila al dì richiesta L. 180 milioni facilitazioni.
CAVIT 598.992 cede edicola negozio zona S. Mauro incasso L. 850 mila al dì conduzione decennale L. 135 milioni.
CAVIT 598.992 cede bar centralissimo orario corto incasso L. 600 mila al dì arredo nuovo anticipo adeguato.
CAVIT 598.992 cede edicola negozio zona corso Palermo L. 800 mila al dì L. 125 milioni anticipo L. 60 milioni.
CAVIT 598.992 cede rivendita pane zona corso Palermo arredo nuovo incasso 470 mila al dì, anticipo L. 30 milioni.
CAVIT 598.992 cede autorimessa zona Aurora 900 mq piano strada lavaggio possibilità officina L. 75 milioni.
CAVIT 598.992 cede bar orario corto e festivo zona Falchera arredo buono incasso ottimo anticipo L. 30 milioni.
CAVIT 598.992 cede bar orario corto via Madama Cristina arredo nuovo L. 500 mila al dì anticipo L. 110 milioni.
CAVIT 598.992 cede negozio giocattoli prima infanzia zona Collegno multivetrine ottimo incasso L. 48 milioni.
CEDO negozio 250 mq 4 vetrine corso Vittorio tabelle IX X XI XII XIV ottima posizione commerciale. Abitare 580.057.
CENTRALISSIMO posizione grande passaggio sotto portici chiosco vendita fiori avviata cede Labeo 746.292.
CHIERI cedesi attività abbigliamento zona centrale trattative riservate. Tel. 947.8334.
CHIERI tabella XIV intima bigiotteria articoli sportivi 50 mq 2 vetrine arredo nuovo. Studio CL cede. Tel. 580.955.
CLAVI cede bar a 2 passi da via Roma posizione stupenda L. 1 milione 500 mila al dì incrementabile. Tel. 548.231.
CLAVI 548.231 cede merceria zona Crocetta incasso annuo L. 120 milioni arredo nuovo agevolazioni di pagamento.
CLAVI 548.231 cede bar super con licenza di ristorazione adiacente piazza Castello L. 1 milione al dì raddoppiabile.
DI SALVATORE 587.183 cede centro stiro acconciature 25ennale per impossibilità conduzione L. 25 milioni dilazioni.
DI SALVATORE 587.825 cede tabella I posto fisso camioncino magazzino zona Centro alto incasso equa richiesta.
EDICOLA via della Rocca con negozio e arredamento nuovo possibilità di cambio biana cedesi. Tel. 835.083.
FERRAMENTA colorificio casalinghi tabelle XII XIII XIV unico in zona contratto affitto nuovo Improgram 352.914.
FINANZIARIA immobiliare in Torino cedesi in parte o tutto anche a persona non pratica. Tel. 987.4887 ore pasti.
FINANZIARIA immobiliare in Torino cedesi in parte o tutto anche a persona non pratica. Tel. 987.4887 ore pasti.
FIORI chiosco ambulante con posti fissi banco in metallo tipo tavolone, L. 22 milioni. Telefonare 511.236.
FORMAGGI salumi incasso L. 400 milioni annui pagamento rateale aziendale 6 mesi dopo il possesso. Tel. 511.236.
FORMAGGI salumi incasso L. 1 milione al giorno ottima clientela vendita rateale. Studio Grosso 511.236.
GERENZA bar centrale orario corto L. 900 mila al dì dà a pratici cauzionando L. 25 milioni. Tel. 530.470.
GERENZA offro collina Chivasso ristorante bar e alloggio recinti N.S.C. massime facilitazioni. Telefonare 521.2272.
GERENZA offro ristorante bar zona balneare con alloggio a nucleo famiglia cauzione L. 20 milioni. Tel. 521.2272.
IMMOBILIARE GENOVESE attività bar con adozione buon incasso L. 40 milioni più facilitazioni. Tel. 836.380.
IMMOBILIARE GENOVESE attività bar con adozione buon incasso L. 40 milioni più facilitazioni. Tel. 836.380.
IMMOBILIARE GENOVESE attività merceria zona residenziale cede per anzianità L. 40 milioni fatturato L. 200 milioni attrezzatura nuova. Tel. 836.380.
INGROSSO maglieria biancheria confezioni donna bambini Torino Centro L. 130 milioni. Telefonare 511.236.
INTERCOM 65.20 compra vende attività di ogni genere in tutto il Piemonte. Massima professionalità.
INTIMA via Nicola Fabrizi mq 40 più 3 camere L. 200 milioni annui dopo 40 anni. Studio CL L. 55 milioni. Tel. 580.955.
INTIMO calze S. Paolo forte passaggio arredamento raffinato 2 vetrine richiesta adeguata. Improgram tel. 352.914.
INTIMO donna uomo tabelle IX X XIV con reddito negozio rinnovato L. 75 milioni. Studio Grosso tel. 511.236.
LANE filati piazza Bengasi mq 25 più retro e servizi arredo e locazione nuovi. Studio CL L. 23 milioni. Tel. 580.955.
LAVANDERIA zona Crocetta attrezzatissima incasso L. 90 milioni annui anticipo L. 30 milioni. Tel. 511.236.
MERCERIA biancheria intima tabelle IX, X, XIV zona Francia L. 40 milioni anticipo L. 20 milioni. Tel. 511.236.
MERCERIA corso Palermo tabelle IX X XIV affitto L. 100 mila al mese L. 36 milioni. Studio Grosso, tel. 511.236.
MINIMARKET in Settimo confine con Torino vendesi. Telefonare 376.810 - 335.8452.
MINIMARKET zona S. Donato con licenze I VI XIV adatto nucleo familiare vendesi o permuta. Tel. 532.604.
OLMEO vende a Vigone ristorante cucina casalinga 200 posti ottimo per matrimoni e battesimi parcheggio privato. Richiesta L. 135 milioni. Tel. 547.400.
OLMEO vende bar super zona Centro fronte uffici ottimo per professionisti. Telefonare 547.400.
OLMEO vende in zona Mirafiori negozio angolare affitto mite richiesta L. 30 milioni. Per informazioni tel. 547.400.
OLMEO vende in zona Crocetta arredi casa personalizzati tab. X XIV richiesta 80 milioni. Per informazioni tel. 547.400.
OLMEO vende in zona S. Rita orologeria oreficeria affitto mite richiesta L. 115 milioni. Per informazioni tel. 547.400.
OLMEO vende in Borgata Vittoria profumeria alto reddito 2 vetrine richiesta L. 85 milioni. Per informazioni tel. 547.400.
OLMEO vende in zona Francia attività di elettrodomestici Hifi tv casalinghi, richiesta L. 175 milioni. Tel. 547.400.
OLMEO vende in zona Statuto casa del formaggio ottimo reddito 3 vetrine più ingresso richiesta L. 220 milioni. Per informazioni tel. 547.400.
OLMEO vende zona Centrale di Nichelino ristorante pizzeria bar su 3 piani arredo nuovo 450 posti a sedere. Per informazioni tel. 547.400.
PER motivi personali urge cedere media azienda di manutenzioni industriali con ottimo parco clienti. Tel. 801.3583.
PER ritiro commercio cedo avviato negozio centralissimo abbigliamento articoli regalo gadgets. Tel. Ferrero 273.6367.
PICCOLO bar super Crocetta nuovissimo incasso L. 700 mila cedesi a competente. Tel. 512.390 - 548.231.
PROMOAZIENDA 598.333 cede enoteca centralissima forte passaggio arredi nuovi buon incasso, dilazioni.
PROMOAZIENDA 598.333 cede pelletteria casual centralissima 2 vetrine ottimo fatturato dimostrabile.
PROMOAZIENDA 598.333 cede pizzeria ristorante forno a legna incasso giorno 1 milione, dilazioni, affare.
PROMOAZIENDA 598.333 cede profumeria centralissima forte passaggio ottimi arredi, vero affare, dilazioni.
PROMOAZIENDA 598.333 cede bar super centrale fronte piazza incasso giorno L. 400 mila chiusura domenicale.
PROMOAZIENDA 598.333 cede pasticceria gastronomia zona S. Rita forte passaggio attrezzatissima affare.
PROMOAZIENDA 598.333 cede solarium centralissimo signorile ottimo giro d'affari clientela fissa.
PROMOAZIENDA 598.333 cede prima cintura bar tabacchi fronte piazza incasso giorno L. 2 milioni 500 mila, dilazioni.
RISTORANTE arredatissimo Borgo S. Paolo L. 900 mila al dì incrementabile anticipo 50 milioni. Castello 530.470.
RISTORANTE tipico bellissimo nuovo arredo raffinata clientela cedo esperti massime dilazioni. Tel. 521.2272.
RISTORANTE zona Statuto 30 anni avviamento incasso L. 1 milione al dì vendo per ritiro attività solo esperti L. 50 milioni anticipo. Tel. 521.2272.
RIVENDITA pane zona commerciale buon giro d'affari, agevolazioni vendesi. Tel. 380.810.
RIVENDITA pane alimentari Cascine Vica bel negozio ampio con retro posizionato ottimo incasso cedo. Tel. 399.706.
RIVIERA di Ponente panetteria alimentari centrale avviatissima ottima attrezzatura. Tel. 019 840.053.
SALUMI formaggi volendo gastronomia incasso L. 1 milione al dì L. 82 milioni. Studio Grosso tel. 511.236.
SALUMI formaggi tabelle I, II, VI, incasso giornaliero L. 1 milione. Richiesta L. 92 milioni. Studio Grosso 511.236.
SELF service zona Centro L. 1 milione 500 mila al dì chiuso domenica cedo L. 100 milioni anticipo. Tel. 521.2272.
SOCIETA' cede 50% o tutto operante in ramo finanziario immobiliare in Torino. Richiedesi capitale. Tel. 011 987.4887
SOLARIUM in prestigiosa zona di Torino cedesi ottimo giro affari Studio Ls, tel. 885.317.
STELLA 447.4802 birreria arredamento nuovo apertura serale buon giro affari adatto famiglia minimo anticipo.
STELLA 447.4802 bar pasticceria buon giro affari favolosa posizione vicinanze Torino minimo anticipo.
STELLA 447.4802 trilione L. 4 milioni utile al mese adatto anche società vecchia gestione richiesta L. 80 milioni.
STELLA 447.4802 negozio profumeria zona S. Paolo con muri vecchia gestione vero affare richiesta L. 80 milioni.
STELLA 447.4802 alimentari gastronomia con alloggio alto giro affari favolosa posizione anche in gerenza.
STELLA 447.4802 gastronomia zona corso Sebastopoli adatto una famiglia incasso L. 800 mila al dì minimo anticipo.
STELLA 447.6280 abbigliamento in pelle con tabelle IX X XI XIII XIV mq 50 arredamento nuovo S. Rita, dilazioni.
STELLA 447.6280 cartoleria zona Francia adatta 1 persona giro affari L. 60 milioni annui richiesta L. 27 milioni.
STELLA 447.6280 pasticceria gelateria laboratorio con forno mq 130 4 vetrine alto giro affari con alloggio.
STELLA 447.6280 rivendita pane unica in zona arredamento nuovo adatto una persona richiesta L. 70 milioni.
STELLA 447.6280 abbigliamento intimo mq 100 arredamento nuovo cede causa trasferimento richiesta L. 75 milioni.
STELLA 447.6280 negozio bimbi zona S. Rita buon giro affari cede causa trasferimento. Richiesta L. 85 milioni.
STUDIO BOSCO 947.8334 cede a Chieri attività di bar cremeria e ristorante pizzeria.
STUDIO dentistico avviato cedesi 3 unità operative ortopantografo con telecamera. Tel. 747.675.
SUPERMARKET posizione favolosa forte lavoro urge vendere per seri motivi familiari. Tel. 290.319.
TABACCHI zona S. Rita vasta licenza lavoro 9 milioni settimanali alto utile cede Studio Canale tel. 859.577.
TINTORIA zona signorile mq 30 ben attrezzata richiesta L. 27 milioni possibilità dilazioni. Improgram 352.914.
VENDO licenza autorimessa con officina e lavaggio o cedo in gestione 4000 mq 325 posti auto zona corso Traiano. Tel. 505.125.
VIDEOTECA vendita e noleggio films con 1000 soci zona piazza Rivoli cede Studio CL facilitazioni. Tel. 580.955.

4 Terreni

AFFARE 537.421 vende Avigliana terreno mq 700 circa con progetto approvato per villa mq 200 acqua luce gas telefono.
AFFARE Pino Torinese terreno edificabile 1000 mq zona residenziale L. 28 milioni. Tel. 011 404.0006.
TERRENO 25.000 mq residenziali 0,50 cubatura 26 km Torino nel Canavese L. 25.000 mq. Tel. 0124 48.016 pasti.

5 Locali e negozi

domande

A.A. URGE capannone mq 2000 in affitto/acquisto cintura Torino. Referenze. Tel. 650.7602.
CERCO in affitto negozio mq 150-300 possibilmente su corso o piazza. Tel. dalle ore 14 alle 011 329.5481.
NEGOZI liberi o occupati 80-130 mq per investimento cerchiamo per nostra selezionata clientela. Ommeli 508.917.

offerte

A. CAPANNONE Torino Nord mq 1000-2000 più uffici e cortile Abd vende o affitta. Tel. 883.6318.
A L. 72 milioni vendo in blocco 4 box adiacenti largo Francia ingresso pedonale e carraio da via interna. Tel. 586.771.
A 100 m da corso Vittorio, via Calandra negozio libero mq 120, bella casa. Tel. 557.5858.
A 72 milioni vendo in blocco 4 box presso largo Francia, ingresso pedonale e carraio da via interna. Tel. 586.771.
ABIT affitta negozio in corso Francia piazza Bernini mq 180 due piani. Telefonare 669.9631.
ADATTO commercio lavorazione artigiana proprietario affitta locale con ufficio e passo carraio su corso Vigevano mq 1300 circa. Tel. 287.241.
ADIACENZE corso Francia vendesi libero locale mq 200 più mq 200 soppalco uso magazzino laboratorio. Tel. 509.448.
AFFARONE locale libero luminoso rimesso a nuovo mq 450 carraio privato servizi uffici L. 185 milioni. Tel. 533.947.
AFFITTASI corso Turati in recente prestigioso stabile muri negozio angolare mq 75 con servizi. Tel. 505.991.
AFFITTASI direttamente dal proprietario locale di mq 1300 circa adatto lavorazioni artigiane commercio con uffici e passo carraio fronte corso Vigevano. Tel. 287.241.
AFFITTASI locale di circa 1000 mq interno cortile passo carraio zona corso Racconigi L. 6000 mq. Mediocase 389.183.
AFFITTASI locale 450/900 mq S. Rita via Monfalcone angolo via Tripoli passo carraio. Tel. ore ufficio 641.787.
AFFITTASI negozio mq 180 su 2 piani corso Francia piazza Bernini 2 vetrine. Tel. 669.9921.
AFFITTASI presso corso Monegrappa locale uso negozio o ufficio più retro e servizi L. 400 mila. Tel. 583.430.
AFFITTASI seminterrato zona corso Potenza, mq 160, 3 vani, servizi, riscaldamento, rampa carraio, intercom 65.20.
AFFITTASI, via Mercantini 8, ufficio piano secondo, mq 250 circa. Telefonare IPI 511.382.
AFFITTASI via Pieve camera piano terreno uso magazzino L. 150 mila mensili. Tel. 665.7984.
AFFITTASI via Botticelli locale commerciale mq 200. Tel. 752.520.
AFFITTO capannone S. Mauro zona Pescarito mq 550 più mq 200 uffici a L. 2 milioni 500 mila mensili. Tel. 942.883.
AFFITTO locale industriale e/o uffici 1000 mq Torino Nord a 1500 mt casello autostrade Torino-Milano - Milano Aosta pronto marzo 88. Tel. (011) 404.1286.
AFIT vende negozio libero zona Vanchiglia mq 45 retro servizi 11 milioni più mutuo decennale 650.7583 - 650.3758.
AMICACASA 334.213 libero via Peyron 330 mq L. 170 milioni seminterrato luminoso finestroni e servizi ingresso privato.
AUTORIMESSA (adiacente via Cigna) con 5 posti auto vendesi in blocco oppure vendonsi singoli posti auto a L. 15 milioni cadauno. Capello 480.202.
BASSO fabbricato adiacente strada S. Mauro vendesi mq 1000 con palazzina uffici. Barbatano 396.004 - 359.823.
BASSO fabbricato vicinanze corso S. Maurizio giardini reali L. 30 milioni e L. 75 milioni mutuo. Tel. 383.445.
BEINASCO terreno 2700 mq circa con fabbricato industriale 650 mq oltre 2 alloggi di circa 180 mq cadauno da ultimare. G.R. L'Immobiliare 329.0421.
BIG vende capannone zona Francia Aeronautica mq 1500-5000 piazzale Tir mq 6000. Telefonare 537.048.
BOX auto adiacenze corso M. d'Azeglio volendo doppi adatti camper. Alberto Parri vende dilazioni. Tel. 545.943.
BOX singoli e doppi vendesi anche in blocco casa recente Moncalieri strada Stupinigi, prezzo affare. I.B.L. 440.433.
BOXES liberi via Brissogne da L. 14 milioni. Selimmobili 599.783.
CAPANNONE industriale 1000 mq + uffici vendesi anche frazionato, 7000 mq terreno, zona Chivasso Casale. 378.810.
CAPANNONE 1700 mq, alloggio custode 5000 mq terreno 30 km Torino Nord L. 320 milioni. Tel. 0124 48.016 pasti.
CASAMERCATO 88.44 affitta ufficio mq 85 piano rialzato con magazzino mq 80 zona Crocetta.
CASAMERCATO 88.44 vende basso fabbricato mq 300 più mq 250 cortile recintato, tettoia, Grugliasco.
CENTRALISSIMI mq 870 saloni seminterrati stabile signorile luminosi altezza ml 4 riscaldamento pavimenti legno adatti uffici laboratori affittansi L. 25 milioni annui. Tel. 540.801.
CENTRALISSIMI a uso foresteria adiacenze piazza Castello affittansi in palazzo signorile mq 200-300 divisibili box auto. Telefonare ore ufficio 530.127.
CENTRALISSIMO mq 550 saloni seminterrati stabile signorile luminosi altezza ml 4 riscaldamento pavimenti legno adatti uffici laboratori affittansi L. 25 milioni annui. Tel. 540.801.
CINTURA Nord Torino vendesi capannoni varie metrature qualsiasi attività dilazioni. Tel. 820.8848.
COLLEGNO sul viale XXIV Maggio vendiamo muri negozio vuoto 3 vani servizi, L. 79 milioni. Inv.Imm. 516.283.
CORSO Brescia libero magazzino mq 300 uso deposito e/o laboratorio. Tel. Studio Tecnico 581.2234.
CORSO Francia Collegno affittasi muri negozio mq 100 con bagno L. 1 milione 300 mila mensili, volendo magazzino mq 85 in parte. Tel. 741.3874.
CORSO U. Sovietica fronte Fiat vendesi negozio libero mq 390 su 2 piani con 3 vetrine. Barbatano 396.004 - 359.823.
EDILCASE 548.154 zona piazza Rivoli fabbricato libero di mq 1500 su 2 piani adatto uffici e laboratorio con cortile privato. Prezzo interessante.
EDILCASE 548.154 vende corso Orbassano locali negozio liberi di mq 420 su 3 piani collegati.
EDILCASE 548.154 vende libero fronte Giardini Reali locale commerciale di mq 475 su 3 piani con vetrine sul corso Regina. Prezzo interessante.
EXPOCASE 505.208 vende corso Regina 272, casa signorile, grande passaggio negozio di mq 85, uffici mq 70 magazzini.
EXPOCASE 505.208 corso Casale negozio 5 vetrine ampi retro magazzini passo carraio terreno L. 1 milione 250 mila.
EXPOCASE 505.208 vende corso Regina 272 casa signorile grande passaggio negozio di mq 85 uffici mq 70 magazzini.
EXPOCASE 505.208, corso Casale negozio 5 vetrine ampio retro magazzini passo carraio terreno L. 1 milione 250 mila.
EXPOCASE 505.208 vende corso Regina 272 casa signorile grande passaggio negozio di mq 85 uffici mq 70 magazzini.
EXPOCASE 506.458 negozio corso Casale 2 vetrine mq 80, affittato, ottima rendita pari al 7%, affare L. 45 milioni.
FAILLA & BERTINETTO 741.2874 vende via S. Marino (piazza Marcanan) muri negozio mq 50 con retro.
FROSSASCO fronte statale capannone mq 700 con villa ed esposizione terreno. G.R. L'Immobiliare 011 329.524.
G.E.A. vende libero via Bodo locale ad uso magazzino fronte via mq 40. Tel. 519.939.
GEDIM affitta corso Casale negozio di mq 48. Per informazioni telefonare al 517.566.
GEDIM vende libero vicino corso Trapani magazzino di mq 350 seminterrato luminoso accesso carraio. Tel. 517.566.
GEDIM vende-affitta corso S. Maurizio magazzino mq 515 su 2 piani accesso carraio montacarichi. Tel. 517.566.
GRUGLIASCO vendo magazzino 350 mq ristrutturato cortile indipendente. Per informazioni tel. 598.749.
LIBERI 2 locali uso magazzino posti al piano terreno (zona S. Paolo) in blocco a L. 22 milioni. Tel. 313.931.
LIBERO basso fabbricato mq 220 molto luminoso basso carraio zona S. Donato L. 175 milioni. Beta 404.1316.
LIBERO negozio otto vetrine 300 mq termo autonomo, pavimenti in marmo, adatto ingrosso zona corso Vercelli L. 50 milioni contanti più L. 2 milioni mensili mutuo. Telefonare 557.5856.
LIBERO negozio 8 vetrine 300 mq termo autonomo pavimenti in marmo adatto ingrosso zona corso Vercelli L. 50 milioni contanti più L. 3 milioni mensili mutuo. Tel. 557.5856.
LIBERO via Brandizzo 42, recente negozio 50 mq basso fabbricato uso officina, cortile privato passo carraio vero affare. Tel. 557.5856.
LIBERO via Brandizzo 42, recente negozio 50 mq, basso fabbricato uso officina, cortile privato, passo carraio. Vero affare. Telefonare 557.5856.
LIBERO via Chiesa della Salute, muri negozio ristrutturato a 3 vetrine con retro e intervallo, bga. IPI 511.382.
LOCALE mq 400 corso Sempre uffici servizi terreno centrale. Tel. Eurocase 547.470 - 513.881.
LOCALE negozio (in piazza Carducci) di 90 mq con retro e cantina 2 vetrine rinnovato. Tel. Tel. 513.931.
LOCALE strutturato per attività terziaria in zona centrale di Torino reddito 14,50% pari a 180 milioni anno vendesi. Tel. 011 404.1400.
MADONNA Campagna vendesi luminoso locale libero mq 270 1° piano. Telefonare 542.787 mattino.
MAGAZZINI centrali sorvegliati da 50 a 3000 mq con abbinabili uffici arredati e parcheggi. Tel. 55.811.
MAGAZZINO libero Collegno zona commerciale mq 220 completo di impianti L. 80 milioni più mutuo. Tel. 787.081.
MARE' affitta piazza Carducci palazzina uffici mq 900 frazionabili. Telefonare 583.139.
MARE' affitta uso ufficio 2 locali zona piazza Carducci da mq 150 più 150 volendo abbinabili. Tel. 583.139.
NEGOZI liberi varie metrature in zona commerciale abbinamenti con magazzini e box permute mutui. Il Portico 835.544.
NEGOZIO con ammezzato comunicante mq 350 completamente su corso Re Umberto, occupato vende 815.532.080.
NEGOZIO libero via S. Donato mq 48 ottima posizione L. 70 milioni vende Carmina, tel. 749.2623.
NEGOZIO mq 65 presso c. Monte Grappa libero adatto anche ufficio servizi cantina L. 58 milioni. Semm 519.801.
NEGOZIO 65 mq con retro servizi-cantina ubicato in stabile signorile di via Nizza (piazza Carducci). Telefonare 513.931.
NICHELINO adiacente via Torino vendesi boxes con terreno circostante adatti a magazzino. Barbatano 396.004 - 359.823.
PALAZZO uffici centrale libero parzialmente da ristrutturare mq 2380 circa ampio giardino interno società cede pacchetto azionario 2.300 milioni. Scrivere: «Publikompass 22 - 10100 Torino».
PIAZZA Derna via Botticelli nuova costruzione magazzino mq 2000 frazionabile più negozi varie metrature. Auxia 596.007 - 587.774.

PIAZZA SAVOIA
angolo via Corte d'Appello negozio angolare, libero ristrutturato collegato con scalone interno e sovrastante locale di 8 camere e servizi interessante posizione vicino Tribunale sede società Assicurazioni, adatto ristorante self service. Visite in loco.

PIAZZA SAVOIA
angolo via Corte d'Appello negozio angolare, libero ristrutturato collegato con scalone interno e sovrastante locale di 8 camere e servizi interessante posizione vicino Tribunale sede società assicurazioni, adatto ristorante self service. Visite in loco.

PIAZZA Statuto via Borsini locali piano terreno mq 120 collegato a seminterrato mq 200 adatti negozio laboratorio magazzino vuoto L. 240 milioni. Auxia 596.007 - 587.774.
PIAZZA Vittorio adiacente magazzino mq 180 con ingresso carraio mutuo permute dilazioni. «Il Portico» 835.544.
PORTA NUOVA zona forte passaggio 4 camere salone 1° piano angolare ristrutturato adatto ogni attività libero o reddito 11% urge vendere Aria 442.245.
PRIVATO vende negozio libero subito mq 35 via Bava angolo via S. Giulia L. 75 milioni. Tel. ore pasti 650.3816.
PROMOAZIENDA 598.333 vende locale commerciale con uffici zona Vanchiglia mq 800. Alto reddito.
RIVOLI Cascine Vica corso Francia vendiamo libero magazzino mq 60 piano cortile permute. Semm. 958.7295.
RIVOLI centro privato vende locale mq 80 mutuato adatto artigiani rappresentante vendita articoli. Tel. 953.3570.
RIVOLI corso Susa vendesi locale mq 1200 2 passi carrai autorimessa laboratorio magazzino. Tel. 953.3532.
S. MAURO libero nuovissimo negozio su strada ampio con porticato adatto per esposizione volendo anche in affitto. Tel. 835.544.
SOGEIM tel 532.444 affitta S. Salvario locale commerciale 330 mq 11 vetrine passo carraio e aria condizionata.
STRADA Verna magazzino mq 1600 palazzina mq 200 più circa mq 1000 di terreno antistante vendesi. Tel. 835.083.
USO box o magazzino libero via S. Francesco quasi via Garibaldi L. 26 milioni dilazionabili. Semm 519.801.
VENDESI capannone zona Francia Aeronautica mq 1500-5000 piazzale Tir mq 6000. Tel. 537.048 - 318.725.
VENDESI libero autorimessa doppia magazzino via Saluzzo angolo corso Dante. Tel. 595.852.

(continua)

teatri, ritrovi gallerie, musei

TEATRI E CONCERTI

ADUA 400/IL GRUPPO DELLA ROCCA: oggi riposo. Abbonamento invito a inizio 3 spettacoli a scelta su 9, L. 30.000. Tel. 274.3276 - 287.871.

ALFIERI: ore 21 Garinei & Giovannini presentano: **Una sposa m'ha detto...** di Terzoli e Vaime con G. Bramieri, P. Quartirini, regia di P. Garinei (domani 31 dicembre inizio spett. ore 20,30, termine entro le ore 23,30). Ini. tel. 535.440. Pren. cassa teatro.

ARALDO - TEATRO DELL'ANGOLO (via Chiomonte, tel. 331.764): 31 dicembre ore 22 **Notte di Capodanno**, con The Dizziack Theatre Company, brindisi di mezzanotte con spumante e panettone; musica, spettacolo, divertimento e grande festa. Posto unico numerato L. 25.000. Biglietti in prevendita presso la [illegible] dei [illegible] tutti i giorni feriali dalle ore 16 alle 19.

ARALDO - TEATRO DELL'ANGOLO (via Chiomonte 3): questa sera e sabato ore 21,15, domenica ore 16,30 **Alice and the Dizziack** di e con The Dizziack Theatre Company. Spettacolo in abbonamento. Inf. e pren. ore 16-19 tel. 331.764.

CABARET VOLTAIRE: riposo.

COLOSSEO TEATRO: si prenota per la rivista **Brasil tropical** con 32 artisti in scena, 18 ballerine. 31 dicembre doppio spettacolo ore 19,30 e spettacolo speciale ore 23 con cotillons, panettoni, spumante a cioccolatini Peyrano. Prevendita cassa teatro ore 10-13; 15-19. Tel. 566.8034.

COLOSSEO TEATRO: dal 5 al 10 gennaio la Compagnia Nazionale dell'Operetta con Sandro Massimini presenta **«La principessa della Czarda»** prevendita Cassa Teatro 10-13 - 15-19 tel. 669.80.34.

D'UOMO TEATRO: (Ass. Cult., P.za S. Giovanni tel. 521.1970): stasera ore 21 Coop. Anna [illegible] in **Spirito Allegro** 2 atti comicissimi di Noel Coward. La sera del 31 brindisi con gli attori. Prenotazioni dalle 18 alle 20.

CARIGNANO: [illegible] ore 21 la Compagnia Attori e Tecnici presenta **La nonna**, di Roberto Cossa, regia di Attilio Corsini. Tel. 557.6245. Presso biglietteria T.S.T. (via Roma incrocio via Rossini) si prenota per il 31/12. La biglietteria resterà chiusa nei giorni di Natale e Capodanno.

GARIBALDI TEATRO (Settimo, via Garibaldi 4): Stag '87-'88 Stasera ore 20,45 **Speciale serate** con la Compagnia Grenbiulè e Arrigo-Verdurini. Per inf. e pren. tel. 801.1746 - 801.3701.

GARYBALDI TEATRO (Settimo) Stag. 87-'88. Prosegue la campagna abbonamenti. 5 spett. L. 30.000 c/o Calid. Campus Communard. Teatro Settimo, dal 29-12 al 3-1'88 Grenbiulè e Arrigo & Verdurini in **Speciale Salate**. Seguiranno di Fiat/Teatro Settimo: **Riso amaro, Chirosodina, Adriatico, Maga Povera** in **Gallea**. Inf. e pren. tel. 801.17.45 - 801.37.01.

GARYBALDI TEATRO (Settimo Torinese, via Garibaldi n. 4): Si prenota per la sera del 31 dicembre: dalle ore 22 Grenbiulè e Arrigo e Verdurini in **«Specialissima Salate»**. Cabarets, musica, danze, danze e brindisi di mezzanotte. Spettacolo fuori abbonamento. Inf. e pren. tel. 801.17.45 - 801.37.01.

NUOVO - ENNEA: lezioni quotidiane per professionisti ore 11,30-13 con Maria Eugenia Reyes della Scuola Nazionale di Cuba. Tel. 650.552.

NUOVO - IL GESTO E L'ANIMA: si prenota per lo spettacolo **Elisa Monte Dance Company** (14-17/1) in prima italiana esclusiva.

SALA VALENTINO - NUOVO PROGETTO PROSA: ore 20,30 **Trappola per topi**, di A. Christie, con Enza Giovine. 35 anni di repliche a Londra... 5° anno di repliche a Torino.

GIANDUJA MARIONETTE LUPI: domenica ore 16 **Marionette in vetrina** con le Marionette Lupi. Visita al Museo e [illegible] Tel. 530.238.

TEATRO DI TORINO (piazza Massaua, 9): questa sera ore 21,15 (domani pera spettacolo di fine anno inizio ore 20,30) **Gigi Proietti** presenta il successo comico **"L're del pelotto"**, di Dino Balmondo. Informaz. e prenotazioni alla cassa del teatro ore 15-19. Tel. 795.803.

TEATRO MIRAFIORI STUDIO (corso Cosenza 68 - tel. 359.638): questa sera ore 21 Margherita Fumero in *Tra moglie e marito*, da Feydeau, con E. Irrito e F. Vaccaro. Regia di G. Graglia.

TEATRO SAN FILIPPO (via [illegible] Vittoria 5): Raffaella De Vita in **Assolo per una cantatrice**, ore 21,15.

MUSICA COLORATA - LABORATORIO DI MUSICA PER BAMBINI: informazioni e iscrizioni via Pomba 4, tel. 538.976 (ore 15-19).

PALACHIACCIO E HOTELLIERIE: Torino Esposizioni (Padiglione 3/P) 15-19; 20,30-23. Biglietto unico.

CIRCHI

CIRCO DARIX TOGNI: **Il Circo è sempre a Torino** [illegible] d'Armi, tel. 599.899). Fino al 17 gennaio 2 spettacoli giornalieri: ore 16,30 e 21,15. Visita zoo dalle 10 alle 18 tutti i giorni. Orario casse 10-12,30; 15-17; 20-21,30. **Prenotatevi**, il viaggio continua: [illegible] ogni spettacolo al buffet «Les Fratellini» potrai gustare un piatto tipico con gli snack del circo. **Posti limitati**. Prenota il tuo veglione di fine anno: panettone, spumante e cotillons in pista con tutti gli amici. **E' diverso, è il circo**.

RITROVI

AL BACIATELLE (661.1156): [illegible] Rossa; discoteca. **Bals Blu**, musica latina Anni 60, ingr. e cons. 7000.

ARLECCHINO: ore 15,30 danze; domani ore 21,04 gran veglione di S. Silvestro. Prenotazioni in sala.

BELLE ARTI: ore 15 e 21 ingresso libero con orchestra.

CLUB 84, pomeriggio chiuso; ore 21 ritmi e danza per tutti con Rocky. Prevendna Veglione S. Silvestro.

FORTINO: ore 15,30 Discoteca Armando. Ingresso libero.

GARDENI (Str. Valsalice 47/A capolinea bus 52) ore 15 Nino Gallo invita ai trattenimenti discomusica liscio e passo di danza. Ingresso liscio. Omaggi e premi.

LE GRILLON (v. Cuneo 16 - Nichelino, tel. 606.3994): [illegible] Veglionissimo con panettone e cotillons.

LE RE: ore 21 Bal Musette.

TANGO (v. Asti, 2): ore 21 La Nuova Rilorma.

[illegible] (Ivrea, tel. 0125 / 230.004): stasera discoliscio.

SMERALDO (Chivasso): giovedì Gran Veglione di Capodanno con Gianni e i Fantastici. Pren. tel. 910.2229.

SMERALDO (Chivasso): venerdì gran serata prolungata dell'inizio, orch. Gianni e i Fantastici.

K 11, Valperga (To) giovedì 31-12 Veglionissimo di Capodanno. Orch. Euro Folk. Auguri a tutti.

DA ROBY (v. Bossolasco 6): canone Ultime prenot. tel. 337.985.

Y DISCOTECA (corso Vinzaglio 3, tel. 511.736): Veglionissimo.

MY CLUB - SHAKER [illegible] (v. Pl. Cristina 68, tel. 669.0596): tutte le sere (escluso lunedì) R. S.

NAPOLEON - PIANO BAR (via S. Massimo 14, tel. 830.775): al piano M° Yvaldo. Pren. Veghorussimo di Capodanno.

ODEON NIGHT: danze 22-4. Tutte le sere a spettacolo. Ore 1-2,30...

PATIO DISCOTECA (corso Mancaleri 348): tutte le sere 22-4,30.

PERSEPOLIS Discoteca - Orbassano (v. S. Rocco 12). Magic Veglionissimo di Fine Anno con 4 spettacoli spumanti, panettone e vibrante buffet freddo. L. 25.000. Pren. tel. 311.1187 - [illegible] 7780 - 901.6578.

S. GIORGIO, rist. danze Valentino La Piana's Trio c. Albertina.

TRILUSSA (Osteria Romana, v. P. [illegible] Città 17, L. 514.495): se magna [illegible], se beve peggio!

WHISKY NOTTE (587.563): 21,30.

ZIG ZAG CLUB: Charly al Piano Bar Discoteca (539.546, Bertolotti 1). Pren. Veglione Capodanno.

GALLERIE

ARTE 121 (Nizza 121, t. 687.954): Silvio Brunetto (Viaggio in Polonia).

ARTE CLUB (via della Rocca 39, tel. 836.331): Gian Carlo Pilloni.

AVERSA (via C. Alberto 24, 532.662): Mostra '800. Catalogo Galleria.

CIRCOLO DEGLI ARTISTI (via Bogino 9): mostra sociale, fino al 6/1. Or. 15-19.

CITTADELLA 3 (via Bertola 31): Collettiva piccolo formato regalo.

FEDERICO (corso Vittorio 34): Fine grafica firmata e numerata.

GALLERIA L'AFFICHE (v. Carlo Alberto 30): incisioni, acqueforte, acquetorti, serigrafie, multipli, autori [illegible] tica promozione per gennaio.

GALLERIA LA ROCCA (via Maria Vittoria angolo via della Rocca, tel. 874.644): Grafica in grandi formati, litografie di manifesti originali, multipli, oggetti d'arte applicata presentati da professionisti nello spazio più attrezzato d'Europa nel suo genere.

GALLERIA LA ROCCA (corso Dante 33/a Cuneo, tel. 60.821): Vi proponiamo un «personal museum».

LA FINESTRELLA - Canelli (tel. 0141 831.167): Pietro Morando.

L'ARIETE (via Rava 4): Arte sacra. 40 acquarelli di Luigi Morgari.

MUSEO D'ARTE CONTEMPORANEA - CASTELLO DI RIVOLI: mostra **Standing sculpture** fino al 30-4-'88. Aperto da martedì a domenica ore 10-19; [illegible] chiuso. Ingresso L. [illegible] 4000, ridotto L. 2000. Per informazioni tel. 956.1547.

PALAZZINA DELLA SOCIETA' PROMOTRICE DELLE BELLE ARTI (Parco del Valentino): Mostra **Jean Tinguely, 1954-1987**. Fino al 31 gennaio 1988. Orario feriali 9-19; festivi 10-13; 14-19; lunedì chiuso. Ingresso L. [illegible] 4000. Per le festività la mostra osserverà il seguente orario: 1° gennaio 1988, 14-19; 6 gennaio 1988, 10-13, 14-19.

PIEMONTE ARTISTICO CULTURALE (via Roma 264): La Tavoletta ed il Bronzetto. Or.: 15,30-19,30.

STAMPERIA BORGO PO: la mostra di incisioni di Pino Mantovani prosegue fino al 31-12. Vasta scelta di grafica firmata negli espositori in galleria (G. Madre 14, 16-20).

ASSOCIAZIONE PIEMONTESE GALLERIE ARTE MODERNA

ACCADEMIA: Artisti contemporanei.

A.I.C. (Acc. Alb. 3 bis, tel. 877.857): Mostra di tappeti persiani pregiati.

ARTEINCORNICE (Vanchiglia, 11): Maestri contemp. e la ceramica.

ARTEINCORNICE INCONTRI (via Vanchiglia 11): Francisco Alvarez.

CAVOUR - Moncalieri (p. Vitt. Emanuele 1 inferno cortile, tel. 640.6157): I Decalage.

GAVICO: pers. Behi Ghahrin.

GALLERIA BIASUTTI (Juvarra 16): Menzio, Paulucci, Tabusso (16-20).

LA BUSSOLA (via Po 5): «1987-'88» Mostra collettiva.

LA GIOSTRA - Asti: Rassegna internazionale.

LE MIMOSINE: Carlo Terzolo.

MICRO' (p. Vittorio 10): Mentormagio.

NARCISO: Sutherland, litografie [illegible], guazzi e oli.

[illegible] Fine Art-Leasing (c. Vitt. 1 543.393): Quattro pittori toscani.

[illegible] CERAMICHE: Valentina Testa Casalnuovo.

MUSEO DELLA MARIONETTA (Teatro Gianduja - Marionette Lupi, via S. Teresa 5, tel. 530.238): 10-13 Spettacoli, laboratori e visite guidate per le scuole su prenotazione.

MUSEI

ARMERIA REALE: apertura martedì, giovedì e sabato 9-14; lunedì chiusura; domenica apertura parziale.

BASILICA DI SUPERGA E TOMBE DI CASA SAVOIA: Orario 10-12,30; 15-17, venerdì chiuso.

BORGO MEDIOEVALE (Parco del Valentino): Borgo dal martedì alla domenica dalle 9 alle 19. Lunedì chiuso.

GALLERIA SABAUDA (via Accademia delle Scienze 6): Orario dal martedì alla domenica 9-14; lunedì chiusura; domenica apertura parziale.

MOLE ANTONELLIANA: Ascensore tutti i giorni dalle 9 alle 19. Gigi Chiesa 1898-1935, pittore. Ianuà 9-19, festivi 10-13, 14-19. Chiusura lunedì.

MUSEO D'ARTE ANTICA E PALAZZO [illegible] (piazza Castello): orario [illegible] dal martedì al sabato 9-19 domenica 10-13, 14-19. [illegible] chiuso, altre festività chiuso.

MUSEO D'ARTE E D'AMMOBILIAMENTO (Palazzina Stupinigi): 10-12,30; 15-17, lunedì e venerdì chiuso.

MUSEO EGIZIO (via Accademia delle Scienze 6): Lunedì chiuso. Da martedì a sabato 9-13 - 15-19, domenica 9-14.

MUSEO NAZIONALE DELL'ARTIGLIERIA (corso Galileo Ferraris [illegible] orario: martedì e giovedì dalle 9 alle 13,30; sabato e domenica dalle 9 alle 12,30. Chiuso lunedì, mercoledì, venerdì.

MUSEO NAZIONALE DELLA MONTAGNA «DUCA DEGLI ABRUZZI» (via G. Giardino [illegible] - Monte dei Capuccini): orario sabato, domenica e lunedì 9-12,30 e 14,45-19,15; da martedì a venerdì 9,30-19,15. Sale mostre temporanee «Arte rupestre nelle Alpi Occidentali dalla Valle Po alla Valmaurelia», rassegna composta sulle incisioni di questo settore alpino; ambientale, fino al 24 gennaio; stesso orario del museo. Sala video: dal 22 dicembre 1987 al 6 gennaio 1988 verrà trasmesso «Nouvè - L'attesa del Natale in una valle provenzale» prodotto dalla Rai - Radiotelevisione Italiana Sede Regionale per il Piemonte, [illegible] di Sergio Arneiti. Compendio delle tradizioni natalizie in una valle alpina del Cuneese.

MUSEO NAZIONALE DEL RISORGIMENTO ITALIANO (Palazzo Carignano, piazza Carlo Alberto): Orario da martedì a sabato ore 9-18; domenica ore 9-13; lunedì chiuso. Domenica, ore 10,30: visita guidata gratuita a cura dell'Associazione amici del museo.

MUSEO DELLA MARIONETTA Teatro Gianduja - Marionette Lupi (via S. Teresa 5, tel. 530.238): ore 9-13.

MUSEO DI STORIA NATURALE DON BOSCO (viale Thovez 37): Tutte le domeniche dalle 9 alle 12. Ingresso gratuito. Visita guidata da iceleti.

MUSEO MARTINI DI STORIA DELL'ENOLOGIA - PESSIONE di Chieri (25 km da Torino - 18 sale) aperto tutti i giorni con orario 9-12 e 14-17,30.

MUSEO PIETRO MICCA (via Giardini 7): dal martedì al sabato dalle 9-12, 13,30-18. Domenica 9-14. Chiusura lunedì e festività civili e religiose.

PALAZZO REALE: orario 9-14. Lunedì chiuso. La biglietteria chiude alle ore 12,30. Martedì, giovedì, sabato aperto anche il pomeriggio dalle 15 alle 18,30.

MUSEO DELL'AUTOMOBILE (corso Unità d'Italia 40): orario Museo e Sala Mostre Temporanee (chiuso). Riapertura martedì 5: aperto anche il 6/1 9,30-12,30 15-19 - ingresso L. 4000 ridotti L. 2000, scuole L. 1000. Per informazioni tel. 677.666.

appuntamenti in città

Donne di oggi

● Veglione di fine anno anche con le «Donne di oggi», gruppo spontaneo «sorto con l'obiettivo di sviluppare l'amicizia fra le persone e combattere la solitudine e l'isolamento nella metropoli, aperto a giovani e meno giovani di ambo i sessi». L'appuntamento di domani sera è presso la sede del gruppo, in via Bertolotti 1: musica, balli e giochi all'insegna del «Al piano il maestro Charly, canta la cilena Gianna, cabaret di Max».

Capodanno a To-Expo

● Una «Maxi-Festa di Capodanno» è stata organizzata a favore della Lega Italiana per la lotta ai tumori della Cts a Torino Esposizioni, nel padiglione principale della megastruttura di corso Massimo D'Azeglio. L'ingresso costa L. 25 mila a persona. Il programma prevede ballo liscio con orchestra a disposizione per tutta la notte, mentre nell'area per i giovani la discoteca avrà effetti speciali (fumi, neve artificiale e luci psichedeliche). Anche ai bambini verrà riservata una parte della pista. Un balletto spagnolo farà da intermezzo alle danze, mentre il mago Kirol intratterrà e divertirà i presenti con i suoi giochi di prestigio e illusionismo. Nel prezzo del biglietto è compresa la possibilità di degustare alcuni prodotti offerti in un buffet freddo. La Alfa Lancia offrirà gelati «a tutti i golosi presenti». Sono state predisposte 6000 sedie e mille tavoli.

Sportparty 87

● Al Big Club di corso Brescia 28 è in programma dalle prime ore del pomeriggio di domani «Sportparty 87», tradizionale festa di fine anno Uisp che vedrà la premiazione di 800 giocatori della Lega calcio e di 300 praticanti della Lega arti marziali. Parteciperanno anche duemila aderenti alle polisportive dell'Uisp. Il programma prevede tre fasce orarie, ciascuna delle quali verrà dedicata alle diverse generazioni dei partecipanti. Dalle 15 alle 17 si «realizzerà» lo spazio «Boy & girl» per ragazzi e ragazze dagli 11 ai 17 anni: due ore in discoteca con i partecipanti a «Estate ragazzi, a Estate giovani, ai corsi di Sportinsieme. Seguirà (17,30-19,30) Sportparty junior per bambini dai 5 ai 10 anni. Dalle 20,30 alle 22 le premiazioni... e dopo «musica senza interruzioni [illegible] il programma del Big Club».

echi di cronaca

Il vostro bagno non vi piace più? E' vecchio o passato di moda?

Volete arredarlo bene e renderlo funzionale? DEAL-TO l'arredobagno è a Vostra disposizione in Torino, via Nizza 41, tel. [illegible] e presso la Città Mercato di Venaria. E' ricostruzioni, nessun problema per installazioni, consegne e pagamento. Vi aspettiamo!!!

La ricetta del giorno

Vi presentiamo le ricette che vengono illustrate ogni giorno alle ore 12 da Anna Bona su Quarta Rete (replica alle 14).

Vi invitiamo a collaborare inviandoci i vecchi piatti delle nonne riservati ai pranzi di Natale, Capodanno ed Epifania. Indirizzare a: Stampa Sera - La ricetta del giorno - via Marenco 32. Anna Bona le selezionerà con la collaborazione dei presidenti delle associazioni cuochi e le migliori verranno pubblicate su Stampa Sera ed illustrate su Quarta Rete. Nel clima natalizio una simpatica iniziativa della signora Bona: 30 ospiti di vari Istituti Comunali di Assistenza agli Anziani, che non avrebbero potuto festeggiare con i loro cari queste liete ricorrenze, sono stati invitati a pranzo ogni mercoledì dal 9 dicembre al 6 gennaio, in cinque ristoranti di Torino: Perbacco, Balbo, Cafasso, Maxima, Vecchia Lanterna.

RISOTTINO ALLE ERBE

400 gr. riso superfino per risotti, 1/2 cipolla, un rametto di rosmarino, una foglia di lauro, 4 foglie di salvia, un pizzico di maggiorana, sale, pepe, olio, parmigiano, 1 bicchiere di vino bianco secco.

Tritate finemente il rametto di rosmarino con la foglia di lauro e la foglia di salvia, aggiungervi un bel pizzico di maggiorana. Mettete a rosolare dolcemente in olio e burro la cipolla tritata fine, aspettate che appassisca poi unirvi le erbe triate, girare il tutto solo per un minuto, versarvi il riso, lasciare soffriggere qualche momento, sempre rimestando con il cucchiaio di legno, quindi versarvi un bicchiere di vino bianco secco e lasciarlo evaporare.

Portare poi il riso quasi a cottura bagnandolo a poco a poco con mestoli di brodo bollente. Va bene sia il brodo di carne, sia il brodo di dado.

Un attimo prima dell'esatta cottura togliere la padella dal fuoco a mantecare con una manciata di parmigiano ed una bella noce di burro.

Portare in tavola morbido, [illegible] come dicono i cuochi: «all'onda».

SPAZIOIMMAGINE - Teatro Nuovo (Corso Massimo d'Azeglio 17): Rassegna fotografica permanente a cura di Fotoamatoriavaluno. Dal 12 dicembre al 12 febbraio «L'immagine immaginata» dello Studio P.F.A. (foyer Sala Grande) e «Un fotografo in monoplifera» di Lorenzo Diaco (foyer Sala Vercellino).

Spiritualmente è mancata
Ada Andreoni ved. Martinola

L'annunciano a funerali avvenuti, con sentito dolore, i figli **Carlo** con la moglie **Graziella, Enrica** con il marito **Franco**, gli amatissimi nipoti e pronipoti, la cognata **Adriana** e parenti tutti. Un grazie al Personale medico e paramedico della casa di cura Villa Grazia ed in particolare alla cara Angela Vindenti.
— **San Carlo**, 27 dicembre 1987.

Virginia Calcerna e famiglia partecipa profondamente rattristata al dolore di Carlo ed Enrica e dei loro familiari per la scomparsa della signora
Ada Martinola
— **Torino**, 28 dicembre 1987.

Partecipano con molto affetto al dolore di Carlo e Graziella.
Luciano Annibale Pirondi di Campegna
Dany Vaccaro
Eugenia Francesca Avezzano
Cesare Grecia Brignone-Goggia
Carlo Carla Ragni
Ebredo Dalit.

Egle Trevisi con nonna **Dina Giorgis** e **Renata** partecipano sentitamente al dolore di Enrica e dei suoi familiari per la scomparsa di nonna **Ada**, che sempre ricorderanno con nostalgia.

Franco e Paola Bosio partecipano al dolore di Carlo e Graziella Martinola.

Cristianamente è mancata
Emilia Ferraro ved. Antonietta
anni 71

Con dolore lo annunciano i figli **Giacomo** con la moglie **Maria Grazia Guaro** e figli **Alessandro, Ester** e famiglia, **Teresa** con la moglie **Rosanna Colella** e figlia **Barbara**, parenti tutti. Funerali in Orbassano giovedì 31 dicembre ore 14,30 chiesa parrocchiale.
— **Orbassano**, 29 dicembre 1987.

Improvvisamente è [illegible]
Matteo Danuso
anni 77

Lo annunciano la moglie **Vittoria**, la figlia **Luisa** con il marito, il caro nipote **Andrea**, la famiglia **Zola**. Funerali giovedì 31 ore 10,15. Parrocchia Parrocchia S. Giuseppe.
— **Torino**, 30 dicembre [illegible].

Spiritualmente è mancata
Elena Corbetta Giannotti

L'annunciano addolorati i figli **Gianni** con **Carla e Barbara, Gino** con **Renata e Michela**. Funerale funebre in Villa Grazia San Carlo Canavese mercoledì 30 ore 14,30: indi la cara salma verrà tumulata in Torino Cimitero Monumentale.
— **San Carlo**, 29 dicembre 1987.

Barbara e Mirjam ricordano con amore nonna **ELENA**.

Le famiglie **Bolla e Ferraro** ricordano con commosso affetto la cara **ELENA**.

Franco e Milena Accardi unitamente ad **Alessandro e Elena** partecipano al dolore di Barbara e famiglia.

Sono affettuosamente vicini a Gianni e Gino gli amici:
Tani, Emma Giordano
Raffaella, Maria Teresa Mallmaro
Gino, Prospero Molfino
Attilio, Silvia Molfino
Carlo, Lori Bazzano
Franco, Grazia Vico.

E' mancato
Mario Von
di anni 82

Lo annunciano la moglie **Laura**, i figli **Roberto e Alessandro**, il papà **Emilio**, i fratelli, la sorella, parenti tutti. Funerali in forma (Aosta), giovedì 31 alle ore 10,30.
— **Ivrea**, 29 dicembre 1987.

Amministratori e Collaboratori del Gismondo sono vicini al dolore della sig.ra Laura per la perdita del **MARITO**.

Ha raggiunto il suo Paolo
Vincenza Jacoli ved. Degani

Con infinito dolore la piangono: **Franca, Beppe, Laura, Enrico, Annamaria**, nipotine e l'affezionata **Edda**. Un sentito ringraziamento alla dott.ssa Bello per il suo affettuoso interessamento. Il funerale avrà luogo giovedì 31 corr. alle ore 10,15 nella chiesa B. V. dell'Assunta, via Nizza 358.
— **Torino**, 30 dicembre 1987.

La famiglia **Gussoni**, commossa, ricorda la cara **NONNA**.

Sono affettuosamente vicini a Franca gli amici:
Bin e Adalberto Sassignano
Angelo e Alfredo Caspino
Aldo e Annamaria Della Mora
Domenico Gregorio
Liliana e Gigetto Pistoiglio.

Il 29 dicembre è mancato a
dott. Francesco Formosa

A funerali avvenuti ne danno l'annuncio la figlia **Anna**, il fratello **Tullio** e famiglia. La messa di Trigesima avrà luogo il 29 gennaio alle 18,30 nella chiesa Ss. Angeli Custodi, via San Quintino 37, Torino. Un grazie di cuore a tutti gli amici che gli sono sempre stati vicino.
— **Torino**, 29 dicembre 1987.

Giusi stringe a sé con affetto alla sua figlia **Anna**.

Il nonno **Fili**, gli zii **Emilia e Gabriella** con **Filiberto e Alessandro** sono vicini ad Anna.

Franca partecipa commossa al dolore di Anna.

Enrico e Consolata ricordano con tanto affetto l'amico **CHECCO**.

Franco e Pia, Pierpaolo e Giovannella non dimenticheranno **CHECCO**.

Lucia Bernardi, Carla e Toni ricordano l'amico carissimo
Francesco Formosa
— **Torino**, 30 dicembre 1987.

E' mancato
Gidvanni Cerantoni

Ne danno il dolorosa annuncio la moglie, i figli, nuora, nipoti, fratelli, sorelle, cognati, cognate e parenti tutti. I funerali avranno luogo giovedì 31 corrente mese alle ore 8,30 nella parrocchia Paradiso (via Clermont). La cara salma verrà tumulata nel cimitero di Pavi (Ferrara).
— **Torino**, 29 dicembre 1987.

L'**Impresa Scot** partecipa al dolore del geom. Cerantoni per la perdita del **PAPA'**.

Si associano al dolore:
Giorgio, Randy Melgara e figli
Emilia, Rosaria Melgara
Renzo, Anna Melgara e figli.

E' mancato all'affetto dei suoi cari
Attilio Bertalna
anni 78

Lo annunciano la moglie **Caterina**, il figlio **Carlo** con **Delia e Edmonda**, fratello **Piero** con **Nina**, cognato **Renato**, parenti tutti. La famiglia ringrazia il dottor Pier Cesare Turoglio e Franco Merlino per le premurose cure. Funerali oggi ore 18 da via Ormea 25 alla parrocchia S. Anna.
— **Torino**, 28 dicembre 1987.

Sono nate di notte, dice Dio, perché tu creda che io possa illuminare qualsiasi realtà.
Cristianamente è mancato a
reg. Teresio Calorio

Addolorati ne danno il triste annuncio la moglie **Delina**, le figlie **Enrica, Carla, Livia**; le sorelle **Laura**; il cognato, nipoti e parenti tutti. I funerali avranno luogo in Monta d'Alba, mercoledì 30 alle ore 15,30, partendo dall'abitazione in via IV Novembre.
— **Torino**, 28 dicembre 1987.

L'**Istituto Bancario San Paolo di Torino** partecipa con profondo cordoglio al dolore della famiglia per la scomparsa del signor
Teresio Calorio
Funzionario dell'Istituto in Quiescenza
— **Torino**, 29 dicembre 1987.

Preside, personale docente e non docente e alunni della scuola media statale di Poirino, partecipano al dolore della famiglia per la scomparsa del
rag. Teresio Calorio
— **Poirino**, 29 dicembre 1987.

Condomini, inquilini e la custode della stabile di corso **Re Umberto 8** porgono sentite condoglianze.

E' mancata
Bruna Zozi ved. Vottaro Vittrella

La annunciano con dolore **Rosanna, Aldo, Emanuele, Matilde**. Un particolare ringraziamento al prof. Cognasso, ai medici ed infermieri dell'Osp. San Vincenzo (Maria Vittoria) Reparto Medicina II per le cure e le attenzioni prestate. Funerali giovedì 31 corr. ore 8, 30 Strada S. Vincenzo 49, Non fiori.
— **Torino**, 28 dicembre 1987.

Abbiamo ricordato con affetto
Gregorio Vannini
Il cognato **Cesare Montiverari** con i figli **Silvio Mariagia Franco Angiolella** e famiglia.
— **Torino**, 29 dicembre 1987.

Partecipano al lutto di Paola e famiglia per la scomparsa del
dott. ing. Gregorio Vannini
gli amici: **Alberto, Aldo, Angelo, Beppino, Bruno, Dino, Guido, Ezio, Francesco, Giuseppe, Paolo, Pierfranco, Pierluigi, Vittorio.**
— **Carrù (Cn)**, 29 dicembre 1987.

Cristianamente è mancato ad ivi raggiunto la sua Cecilia e Romana
Giulio Olivetti
Cavaliere di Vittorio Veneto

Addolorati l'annunciano le figlie **Angela** con **Gino**, il genero **Giovanni**, i nipoti **Laura** con **Ornella, Giuliana** con **Andrea, Lorenzo** con **Maria Vittoria**, fratello, cognan e parenti. I funerali avranno luogo in Cerreto di Cisa giovedì 31 corr., ore 14,45, dalla chiesa parrocchiale.
— **Torino**, 29 dicembre 1987.

Carlo, Luigi, Elisabetta e Valentina ricordano il loro **BISNONNO**.

Gemma e Bruno Pedone partecipano al dolore della famiglia.

Margherita, Luciana ed Elena Dompé sono affettuosamente vicine ad Angela per la perdita del **PAPA'**.

Carla e Giovanni Rotolino sentitamente partecipano al lutto

Anna e Giandomenico Palazzi sono vicini alla famiglia

E' mancata
Luigi Longo
anni 79

La piangono la figlia **Elena**, fratello e parenti tutti. La cara salma partirà dalla casa di cura Villa Anna Maria (Pino Torinese) giovedì 31 dicembre alle ore 14 per Lanzo Torinese, ove alle ore 15,30 avranno luogo i funerali in Santa Croce. Santo Rosario ore 20,30 in Santa Croce. Un sentito grazie ai fratelli Arrobbio e personale tutto Villa Anna Maria.
— **Lanzo**, 28 dicembre 1987.

Giuseppina Bergamo
anni 84

ha concluso la sua sentiente lotteria declinata agli affetti famigliari. I funerali avranno luogo oggi ore 10,30 nella chiesa di Front Canavese, con partenza ore 8,30 dall'Ospedale Molinette.
— **Torino**, 30 dicembre 1987.

Munita dei conforti religiosi è spirata la
CONTESSA
Elvina Radicati di Primeglio De Gonzalez Reimundis

Ne dà il doloroso annuncio a funerali avvenuti la sorella **Alda** con i parenti tutti.
— **Torino**, 30 dicembre 1987.

E' mancato
Giuseppe Verlucca
anni 80

La piangono la sorella **Maria Maddalena**, i figli **Cesare, Gina, Anna, Giusy** con rispettive famiglie, cognati, nipoti e parenti tutti. Funerali a Pralormo 30 dicembre ore 10 partendo dall'abitazione in piazza IV Novembre n. 3 Cumiana.
— **Cumiana**, 28 dicembre 1987.

Il **Personale** della [illegible] Vertenza Editori partecipa al dolore del dr. Cesare Verlucca per la morte del **PAPA'**.
— **Ivrea**, 29 dicembre 1987.

Gherardo Lisia e Luca Priuli partecipano commossi al dolore di Cesare e famiglia per la scomparsa del **PAPA'**.
— **Ivrea**, 29 dicembre 1987.

Partecipano al dolore la consulente **Adriana Quaglia** e figli.

Cristianamente è mancata ai suoi cari
Giuseppina Vaizetti ved. Tamagnone
anni 81

L'annunciano addolorati i nipoti **Rosanna** con **Mario, Renato** con **Ida**, i pronipoti **Patrizia, Daniela, Roberta** e rispettive famiglie. Funzione funebre in Villa Grazia San Carlo Canavese giovedì 31 ore 10 indi la cara salma verrà tumulata in Sportiera nella tomba di famiglia. La presente è partecipazione e ringraziamento.
— **San Carlo Canavese**, 29-12-1987.

Cristianamente è mancata
Carolina Giacosa ved. Segantino
anni 76

La annunciano i figli **Maria, Giuseppina, Maria**, genero, nipoti e parenti tutti. Funerali giovedì 31 corr. ore 8,30 partendo da [illegible] corso Moncalieri 484/15. Tumulazione cimitero di Castelgiorio d'Asti.
— **Torino**, 29 dicembre 1987.

Il dottor **Primo Nebiolo**, il nuovo **Consiglio Nazionale** della **Fidal** e sue personalità, esprime affettuosa partecipazione al lutto che ha colpito il comm. Angelo Cremascoli, presidente del Consiglio Regionale Piemontese, per la scomparsa della mamma
Carolina Cappelletto ved. Cremascoli
— **Rivoli**, 29 dicembre 1987.

E' cristianamente mancata
Teresa Cristiano

ne danno dolorosa annuncio la nipote **Paola** e famiglia, il fidanzato **Giulio**, cugini, parenti tutti e la carissima amica **Teresina**. Funerali giovedì 31 alle ore 8,15 nella Cappella del Cimitero Maurizio.
— **Torino**, 28 dicembre 1987.

E' mancata
Maria Rinaudo ved. Turiani

ne danno l'annuncio le figlie e parenti tutti. Funerali giovedì 31 alle ore 8,45 nella Cappella del Cimitero Maurizio.
— **Torino**, 29 dicembre 1987.

Improvvisamente è mancato ai suoi cari
Natale Berzano

Lo piangono la moglie figlia, fratelli, sorelle, nipoti, parenti tutti. Funerali giovedì ore 14,30 partenza San Giorgio (v. Berruti 13).
— **Torino**, 29 dicembre 1987.

E' mancato serenamente
Aladino Biegini

Lo annunciano famiglia famiglia.
— **Torino**, 29 dicembre 1987.

ANNIVERSARI

1901 1987
Oreste Viola
Ricordato con affetto i suoi cari

1905 1987
Adulio Pazè
Ricordandoti

1977 1987
Lucilla Gavello Boggio
Figlia e nipote affettuosamente la ricordano

1908 1987
Alfredo Guzzon
Con amore sempre

1921 1987
Giacomo Gerbella
Ti ricordiamo sempre

ECONOMICI

5 Locali e negozi

offerte

VENDESI magazzino in via Nizza mq 100 piano corsile con passo carraio L. 48 milioni 300 mila. Tel. 837.796.

VENDESI prestigiosa piazza Bengasi elegante casa locali di 250 e 50 mq con servizi uso magazzino ufficio. Agenzia 583.430

VENDESI via Bicocca adiacente negozio recente libero con retro servizi e cantina G.R. L'Immobiliare 320.524.

VENDO muri autorimessa 3900 mq o licenza libera o affitto L. 260 mila al mq o permuto con stabile locato o immobili di valore diverso. Scrivere «Pubblicompass 31 — 10100 Torino».

VIA Bologna libero vendesi ufficio ristrutturato mq 170 a piano aperto con seminterrato uso archivio o deposito. Tel. Studio Tecnico 561.2234.

VIA Nizza (piazza Carducci) vendesi locale negozio di 65 mq diritto di retro servizio-cantina. Tel. 513.031

VIA Sommariva negozio vuoto di mq 50 con passo carraio uso magazzino deposito ufficio referenziati. Tel. 504.113.

7 Offerte lavoro e impiego

operai, autisti, fattorini

A.A.A. PER facile lavoro di gruppo ragazze anche casalinghe giovani ambosessi via Somis 9. Tel. 534.507 piazza Statuto.

AFFERMATA azienda operante nel campo dei componenti elettronecanici ricerca un operatore per stampaggio particolari di precisione con trance ad alta velocità. Si richiede specifica esperienza di stampi a passo ed è indispensabile una buona conoscenza del disegno e della lettura. Si offrono condizioni economiche di alta capacità. Per una prima selezione telefonare al 411.5183.

COLLAUDATORE meccanico benestante di particolari di alta precisione cerca importante industria. Si richiede comprovata esperienza e diploma di scuola professionale. Inviare dettagliati curriculum: Publikompass 33 - 10100 Torino.

DITTA artigiana cerca personale qualificato carpentiere metallico conoscenza disegno. Ricerca inoltre serramentista alluminio. Tel. 415.3404.

FAMIGLIA Torino cerca domestica fissa massima referenza ottima remunerazione Tel. ore ufficio al n. 349.0556

GOVERNANTE fumatore lissa referenziata veramente capace condurrà casa cerca persona fidatissima, assicuro buon stipendio ottimo trattamento. Tel. ore ufficio giorni lavorativi 557.667

MEDIA azienda, zona Rivoli, operante nel settore della meccanica di precisione ricerca addetto collaudo con qualificata esperienza nell'ambito del collaudo di particolari meccanici di alta precisione. Costituisce titolo preferenziale il diploma di perito meccanico. L'inquadramento e la retribuzione saranno commisurati alla professionalità raggiunta. Gli interessati sono pregati di inviare dettagliato curriculum professionale a: Publikompass 5 - 10100 Torino.

OFFICINA meccanica cerca urgentemente disegnatore e tracciatori esperti Tel. 908.7065.

PRESTIGIOSA concessionaria auto e casa automobilistica cerca meccanico. Tel. 331.578.

PRESTIGIOSA concessionaria auto e casa automobilistica cerca elettromeccanico e elettrauto. Tel. 331.578.

SALDATORE x Tig in alluminio e acciaio cerca importante industria. E' richiesta comprovata esperienza, scuola professionale e buona conoscenza disegno. Scrivere Publikompass 49 - 10100 Torino.

SORVEGLIANTE a turni con esperienza specifica e di carabiniere cerca media industria. Scrivere Publikompass 41 - 10100 Torino.

impiegati

ADDETTA/O ufficio vendite cercasi per azienda commerciale si richiede iniziative capacità di gestire autonomamente il lavoro ipotizzi di lavoro chiarificatori. Scrivere Publikompass 54 - 10100 Torino.

AFFERMATA società immobiliare ricerca vendita elementi con preparazione tecnico-commerciale, anche pensionato, buon conoscitore edilizia industriale e terziaria in genere, cui affidare lo sviluppo dell'acquisizione e delle vendite del settore. Auto propria. Tel. 548.154.

AGENZIA di assicurazioni ricerca signorina/signora massimo 25enne esperienza settore RC auto e simili. Inviare curriculum a Publikompass 1 - 10100 Torino.

AGENZIA GENERALE IMMOBILIARE oltre 40 acquisizioni e vendite ricerca esperto e motivato posto di lavoro indipendente di legge alla provvigioni rimborso spese carriera programmata. Telefonare 652.0212.

AGENZIA immobiliare casa esperta acquisizione vendita indipendenti autonomi massime provvigioni. Tel. 583.892

ANALISTA di professionalità compresa liquidi e dirigenti legislazione industriale generali cerca. Tel. 920.0858.

AZIENDA commerciale ricerca massimo 24enni con titolo anche primo impiego sia retribuzione incentivi. Tel. 473.0668.

CASAMERCATO ricerca abili venditori-venditrici fortemente motivati nel raggiungere gli obiettivi concordati e che desiderino ottenere dal proprio lavoro la massima soddisfazione sia professionale che, soprattutto, economiche. Reale possibilità di carriera programmata all'interno dell'azienda. Per appuntamento telefonare 6944.

CASAMERCATO ricerca per ufficio acquisizione/vendita diplomati/laureati max 27enni anche senza esperienza specifica. Richiedesi presenza auto volontà di emergere. Offresi training rimborso inquadramento legge fissa più provvigioni al di sopra della media carriera in base ai risultati. Presso di via Susa 16. Tel. 749.2060 - 753.668.

CERCASI acquisitori/trici esperti/e settore immobiliare massima serietà anche part-time. Tel. 513.933.

CERCASI persona cultura media superiore per ricevimento clienti, ufficio finanziario preferibilmente residente/a o domiciliato/a zona Lingotto. Tel. 650.2145.

CERCASI validi collaboratori/trici preferibilmente per brevi e penne settore compravendita immobiliare. Tel. 542.274.

CERCHIAMO

giovani da addestrare con corso tecnico pratico ed inserire quali programmatori presso società romanina. Per informazioni tel. dalle 9 alle 12 al 567.8772.

CERCHIAMO

persone diplomate da addestrare con corso tecnico-pratico ed inserire quali operatrici telefoniche/i presso società richiedente. Per informazioni telefonare dalle 9 alle 12 al 567.8772.

DISEGNATORE scandinavo cerca supporto tecnico commerciale 23-26enne cerca Piemonte. Studio Elle 920.3267.

DONNE E UOMINI

cercansi che professionalità voglia dare metodo, impegno, immagine professionale, cultura, selezione società che rappresenta in Italia il primo grande gruppo assicurativo e finanziario. Inoltre cerchiamo di ampliare la nostra struttura di professionisti: persone di età compresa 25-55 anni di cultura superiore, desiderosi di impegnare a fondo per conseguire il proprio personale successo in una attività commerciale organizzata, nell'ambito di un lavoro di équipe e branche una formazione continua. Telefonare 318.270- 511.670 sig. Bristora.

ESSE ricerca acquisitori/trici vendite per ampliamento propria rete commerciale. Offresi lavoro stabile nel settore compravendita immobili svolto signorile corso di formazione professionale presso nostra sede. Cultura medio superiore automuniti. Tel. 512.017.

ESPERTO/A in gestione personale e rapporti con istituti previdenziali e assicurativi di istruzione amministrativa paghe e contributi, cerca importante società di consulenza aziendale. Offresi inquadramento e retribuzione commisurate alle effettive capacità professionali. Scrivere «Pubblicompass 29 — 10100 Torino».

EXPOCASE ricerca esperti acquisitori vendita offresi inquadramento sindacale e provvigioni. Tel. 508.458.

FINTIME storica & leader ricerca 4 ambosessi cultura media superiore automuniti con spiccate attitudini alle relazioni interpersonali ambosessi con decisa motivazione ed inserirsi in una dinamica società nina operativa Piemonte. Per appuntamento tel. 011 596.048 - 538.918 - 564.780.

FIRM S.p.A. immobiliare ricerca per potenziamento staff di Torino n. 1 venditore/trice con spiccata personalità e volontà di affermazione gradita ma non indispensabile la provenienza dal settore. Si offrono le migliori condizioni di mercato, con fisso garantito, tasso provvigioni mensili, incentivi ed effettive possibilità di carriera. Tel. 505.500.

GRUPPO D'ACQUISTO IMMOBILIARE cerca funzionario/a ufficio vendite, richiedesi cultura superiore assidue conoscenti umani auto propria, offresi inserimento in azienda ad elevati standard professionali remunerazione di vertice del settore. Tel. 581.752 - 882.318.

HOSTESS

di congresso corso intensivo con lingue straniere possibilità d'impiego. Richiedesi lingua tedesca/russa. Telefonare per informazioni al 599.033.

IMPORTANTE azienda cerca acquisitori/trice materiali elettrici. Scrivere «Publikompass 62 — 10100 Torino».

ISTITUTO professionale cerca A) n° 4 signore/i 35-45 anni per telefonisti/e proprio domicilio, rimborso fisso, incentivi. B) collaboratori/trici dinamici/e purchè residenti Piemonte per trascrizione indirizzi. C) n° 2 esperti venditori/trici corso professionale per aggiornamento, anche part-time, guadagno 2-3 milioni mensili. D) collaboratori/trici 24-35 anni per consulenza didattica esterna, guadagno 1 milione 500 mila mensili. Telefonare oggi o domani al n° 442.462

OTTIMO trattamento economico offresi a funzionari per ampliamento settore commerciale. Si richiede la massima serietà. Tel. 858.302 - 855.228

PENSIONATI

offresi facile lavoro di segnalazione ben remunerato con premio da stabilirsi. Tel. 512.016.

PRIMARIA società ricerca funzionari automuniti per lavoro esterno programmato. Assicurasi rimborso spese, provvigioni. Telefonare 749.2248.

SOCIETA' commerciale ricerca segretaria 23-25enne bella presenza esperta lavori ufficio. Tel. 011 535.540

SOCIETA' immobiliare ricerca acquisitore/trice con esperienza nel settore. Si interessasi tel. allo 011 667.412.

SOCIETA' immobiliare ricerca acquisitori/trici per ampliamento proprio organico. Tel. 858.5409.

SOCIETA' immobiliare assume 2 acquisitori/trici inderogabile esperienza settore offre condizioni economiche adeguate allettive capacità. Tel. 882.298

SOCIETA' immobiliare finanziaria di Milano ricerca per Torino tre professionisti della vendita/acquisizione immobiliare in grado di determinare elevati livelli di chiusura per ottenere importanti risultati finanziari personali e interessanti e crescenti in seno ad una azienda in espansione continua. Si offrono L. 2 milioni mensili, provvigioni, incentivi diretti e di gruppo. Garantiamo e pretendiamo massima serietà. Per appuntamento telefonare 011 549.108

SOCIETA' ingrosso biancheria e arredo cerca maggiorenne per attività da svolgersi anche a tempo libero. Per appuntamento tel. al 284.458

SOCIETA' intermediazione servizi immobiliari ricerca per propria sede in Torino addetto/a esperto per affidamento direzione settore. Necessità avere spiccata intraprendenza e capacità organizzative. Tel. 011 657.837.

SOCIETA' internazionale ricerca

INGLESI MADRELINGUA

residenti nella zona di Biella - Alessandria e Acqui Terme automuniti, attività part-time (no vendita, rappresentanza, traduzioni e simili) da svolgere nella propria zona di residenza. Per informazioni telefonare 24° Italia 011 830.214 dalle ore 10 alle ore 13 (sig. Martarello).

SOCIETA' leader nel settore dell'intermediazione grandeur ricerca 2 abili venditori/trici età 25-30 anni. Si offrono elevate provvigioni ad incentivi accanto provvigionale mensile, rimborso spese. Sono richieste esperienze di vendita, cultura, presenza, automobile. Per colloquio telefonare al n. 011 / 650.27.75.

TERMINALISTA ltm cerca azienda sede in Torino richiesta capacità esperienza gestione autonoma del lavoro. Scrivere Publikompass 53 - 10100 Torino.

tecnici

CERCASI responsabile per conduzione officina nel castellazzo quadri elettrici. Scrivere «Publikompass 63 — 10100 Torino».

ELETTRONICO tecnico minimissima conoscenza sistemi PLC cercasi. Tel. 472.618.

INDUSTRIA prefabbricati cemento sede 30 km Torino cerca capo cantiere esperto in opere di edilizia geometra-perito edile. Tel. 011 977.3260, ore 11-12,30 - 18-19,30.

LITOGRAFIA media dimensioni assume abile stampatore e conoscitore macchine Rotaiol, Cimcal, Retrolit per direzione reparto stampa. Telefonare per appuntamento a Laboform 216.4562.

PENSIONATO esperto in campo elettrico ed elettromeccanico proveniente da responsabilità operativa nella progettazione, realizzazione e manutenzione di sistemi automatici cercasi. Scrivere «Publikompass 17 - 10100 Torino».

PENSIONATO titolare di responsabile di officina elettromeccanica cerca azienda in espansione quale consulente. Scrivere Publikompass 48 - 10100 Torino.

dirigenti

AZIENDA immobiliare leader nella cerca responsabile apertura nuovo ufficio Borghetto, si richiede imprenditore dinamico facile rapporti umani, onesto, disponibilità. Scrivere Casella postale n. 73 18038 Sanremo.

RESPONSABILE vendita 35-40enne con titolo di studio e attitudine organizzative cerca primaria concessionaria auto per nuova vendita e venditori. Scrivere Publikompass 8 - 10100 Torino

8 Rappresentanti

CERCANSI agenti o rappresentanti già introdotti nel settore medico. Per informazioni rivolgersi al 518.568.

CERCHIAMO agenti in esclusiva automuniti per le province di Asti e Alessandria. I nostri prodotti sono destinati a negozi, industrie, alberghi, comunità etc. Offriamo merce più provvigioni più premi incoraggiamento. Ecsaurori. Per appuntamento tel. Ditta CMC 0125 766,113.

FORTE personalità determinazione nel raggiungimento degli obiettivi, grande equilibrio nei rapporti umani sono le qualità che ricerchiamo nella persona da inserire nella nostra struttura esterna. Offriamo: concreta possibilità di guadagno e la valorizzazione nel medio periodo delle persone più meritevoli. Scrivere Publikompass 55 - 10100 Torino.

GIOVANI con sicuro studio disdicevole intraprendere carriera vendita autoveicoli con possibilità ottimi guadagni cerca per nuova/usato. Entrambi primaria concessionaria. Scrivere: Publikompass 7 - 10100 Torino.

ISTITUTO scolastico cerca funzionari/e provenienti ramo assicurativo editoriale scuole per corrispondenza. Richiedesi: cultura, presenza, attitudine ai rapporti umani. Offresi: retribuzione superiore alla media commisurata alle reali capacità, previdenza di legge, incentivi. Telefonare 548.941.

SOCIETA' leader intermediazioni attività commerciali ricerca 2 venditori/trici anche primo impiego purché massima ambizione cultura medio-superiore auto muniti volenterosi. Offresi fisso mensile più alti incentivi possibilità carriera. Tel. 538.549.

15 Autovetture

A. RANGE Rover fuel injection full optionals perfetta vendesi, possibilità parziale leasing. Telefonare 541.050.

ACQUISTASI auto purchè non sinistrata massima valutazione, pagamento immediato. Automotor, v. Cassino 48 - Torino.

ARAL AUTOMOBILI

corso Spezia 20 tel. 806.8853 - 806.5128, via Lanzo 120, tel. 335.8041 - 377.833. VW Golf modello 88 turbo intercooler. Mercedes 250 diesel pronta consegna prove su strada.

AUDI 90 TD '85 perfetta pochi km tetto pagata fino 31-4-'88 Rinaldi Concessionaria Vw Audi vende. Tel. 715.886.

AUTOCENTAURO 8481 900 turbo 4 porte 1983 tetto apribile vende permuta rateizza, corso Giulio Cesare 304, Torino, telefono 205.3321

AUTOCENTAURO Mercedes 190 E, cambio automatico 1983, unico proprietario vende, rateizza, permuta. Corso G. Cesare 304, telefono 205.3321.

AUTOCENTAURO Volvo 760 GL TD 1985, unico proprietario, Vero affare L. 19 milioni 900 mila vende, rateizza, permuta. Corso G. Cesare 304, tel. 205.3321

AUTOCENTAURO BMW 524 TD 1984 - grigio scuro metallizzato, perfetta. Vende, permuta, rateizza. Corso G. Cesare 304, telefono 20.53.321

AUTOCENTAURO Lancia Delta G.T. 1.9, argento metallizzato, 1984. Vende, permuta, rateizza. Corso G. Cesare 304. Telefonare 20.53.321.

AUTOCENTAURO Maserati biturbo 425, argento, metallizzato, 1985, accessoriata garantita. L. 23 milioni vende, permuta, rateizza. Corso G. Cesare 304. Telefono 20.53.321.

AUTOGRUP S.p.A., corso Giulio Cesare 334 tel. 202.835, corso Peschiera 225 tel. 724.019, vende Golf GT 16 V del 1987 grigio scuro, metallizzato full optionals garanzia 12 mesi. Autogrup S.p.A., corso Giulio Cesare 334 tel. 202.835, corso Peschiera 225 tel. 724.019, vende Thema I.E. del 1985 nero metallizzato condizionatore interno in eccellente garanzia 12 mesi. Autogrup S.p.A., corso Giulio Cesare 334 tel. 202.835, corso Peschiera 225 tel. 724.019, vende Volvo 240 GLE Station Wagon del 1982 grigio metallizzato consolle America garanzia 12 mesi.

AUTOGRUP S.p.A., corso Giulio Cesare 334 tel. 202.835, corso Peschiera 225, tel. 724.019, vende Alfa 90 IE del 1986 grigio metallizzato condizionatore sedili elettrici, garanzia 12 mesi.

AUTOGRUP S.p.A., corso Giulio Cesare 334 tel. 202.835, corso Peschiera 225, tel. 724.019, vende Thema Turbo diesel del 1985 blu perfetto condizionatore interno-esterno, garanzia 12 mesi.

AUTOGRUP S.p.A., corso Giulio Cesare 334 tel. 202.835, corso Peschiera 225 tel. 724.019, vende Fiat Uno diesel super 5 porte del 1988 grigio metallizzato vari elementi, garanzia 12 mesi.

AUTOGRUP Spa corso G. Cesare 334, tel. 202.835, corso Peschiera 225, tel. 724.019 vende Alfa 4 WD del 1986 grigio metallizzato full optionals garanzia 12 mesi.

AUTOGRUP Spa corso G. Cesare 334, tel. 202.835, corso Peschiera 225, tel. 724.019 vende Delta 4 WD del 1986 grigio metallizzato full optionals garanzia 12 mesi.

AUTOGRUP Spa corso G. Cesare 334, tel. 202.835, corso Peschiera 225, tel. 724.019 vende Croma IE turbo del 1986 marrone metallizzato full optionals garanzia 12 mesi.

AUTOGRUP Spa corso G. Cesare 334, tel. 202.835, corso Peschiera 225, tel. 724.019, vende Saab turbo del 1986 grigio nanoleggio condizionatore, interni pelle, garanzia 12 mesi.

AUTOMAR vende Fiat Uno turbo iniezione del 88 21 km accessoriata con garanzia perfetta colore rosso. Via Torino 50 Tel. 396.178.

C.A.R.

Concessionaria Renault, corso P. Oddone 30 - Torino, vende Alfa 33 T.D. 11 mesi come nuova con garanzia Oro Renault.

C.A.R.

Concessionaria Renault, corso P. Oddone 30 - Torino, vende Alfa 75 1986 2.0 grigio scuro metallizzato pochissimi km con garanzia Oro Renault.

C.A.R.

Concessionaria Renault, corso P. Oddone 30 - Torino, vende Renault 11 Turbo 9 mesi grigio chiaro metallizzato ancora garanzia Renault.

C.A.R.

Concessionaria Renault, corso P. Oddone 30 - Torino, vende Trafic 10 quintali tetto rialzato gennaio 1986 pochissimi km con garanzia Oro Renault.

C.A.R.

Concessionaria Renault, corso P. Oddone 30 - Torino, vende Uno turbo diesel 1986 3 porte colore bianca tetto apribile vetri elettrici chiusura centralizzata con garanzia Oro Renault.

C.A.R.

Concessionaria Renault, p. P. Oddone 30 - Torino, vende Thema I.E. 1988 marrone metallizzato con climatizzatore interno pelle con garanzia Oro Renault.

C.A.R.

Concessionaria Renault, corso P. Oddone 30 - Torino, vende Volvo 740 turbo intercooler 1986 bianco full optionals con garanzia Oro Renault.

C.A.R.

Concessionaria Renault, corso P. Oddone 30 - Torino, vende Range Rover benzina 1977 ricondizionata di meccanica e carrozzeria con garanzia.

C.A.R.

Concessionaria Renault, corso P. Oddone 30 - Torino, vende Regata Weekend diesel super 1900 1985 pochi km full optionals con garanzia Oro Renault.

C.A.R.

Concessionaria Renault, corso P. Oddone 30 - Torino, vende Renault 25 TDX blu metallizzato full optionals con garanzia Oro Renault.

CARMONCINO furgoni coibentati con frigo nuovi e usati vendo con garanzia. Presso Concessionaria Volkswagen Audi, corso Francia 262, telefono 715.896.

daiuto **DISPONIBILITA'** autoveicoli nuove Mercedes 200 E, 250 D-TD, 190 E/D/D 2.5, 200 GE 4x4, Alfa 164 TD, VW Golf GTD, Lancia Y10 LX, Thema 7.16 SW, TiAuto, corso Tortona 30, tel. 877.720 - 877.523.

daiuto **DISPONIBILITA'** autoveicoli usati Mercedes 190 R 82, 190 E 86, 300 TD 82, Bmw 635 CSI 83, Volvo 760 GL TD 84, Suzuki SJ 413 88, Lancia Prisma TD 85, Prisma 1600 84, Y10 LX 88, Fiat Regata DS WE 88, TiAuto, corso Tortona 30, tel. 877.720 - 877.523

JAGUAR 4.2 '84 bianco come nuovo con garanzia vende permuta rateizza Florauto corso Turati 13/D.

KYALAMI '79 unipropietario pochi km con garanzia vende permuta rateizza Florauto corso Turati 13/D.

LANCIA Delta 4WD semestrale, Suzuki semestrale, Daihatsu 1600 benzina, Uno S turbo, Dyna Weekend semestrale, Fiorino diesel 30 mesi come nuovo vendo permuta Autocondor corso Palestro 4, tel. 510.462.

MERCEDES 190 diesel tetto apribile 5 marce spogliate colore bianco unico proprietario Ambasciatori vende. Telefonare 806.548 - 890.548.

MERCEDES 190E 300E 250D 250SW consegna immediata a prezzi particolarissimi Leasing Locazione Automobili commissionaria in Torino vendita e assistenza via Bardonecchia 5. Tel. 335.8989.

MERCEDES 250D 12 mesi ben accessoriata inserti in radica venture occasionali da rivenditore/ista posti/auto km percorsi lavorabili L. 38 milioni 500 mila iva compresa. Locazione Automobili via Bardonecchia 5, telefono 335.8989.

MERCEDES 300 E, 190 E, 190 2.5 D, 250 D, Lancia Thema TD, Delta integrale, Y10 4x4, Golf GTD, GTI, Nuove pronta consegna. Anastasio, via Madama Cristina 142 via Carcina 70, tel. 011 690.150

MERCEDES 500 SL 1 anno km 3800 full optionals, targa/tetto, vende permuta Sportauto. Tel. 011 538.114.

METRO L 82 bianco pochi km con garanzia vende permuta rateizza Florauto corso Sommeiller 4.

METRO 82 bianco perfetta pochi km con garanzia vende permuta rateizza Florauto corso Sommeiller 4.

METRO '82 bianca perfetta pochi km con garanzia vende permuta rateizza Florauto corso Sommeiller 4.

OSART automobili vende: Alfa 75 1800 turbo benzina colore rosso unipropietario, luglio '87. Via Frejus 12, telefoni 442.280 - 442.351.

OSART automobili vende: Porsche 911 Carrera 3200 coupé azzurro metallizzato cerchi fuchsi doppi specchi radio immacolata dicembre '85 via Frejus 12 tel. 442.280 - 442.351.

OSART automobili vende: Mercedes 250 O condizionatore radio colore blu anno '86 unipropietario. Via Frejus 12 tel. 442.280 - 442.351.

OSART automobili vende: Alfa 90 super 8 cilindri 2000 cerchi in lega condizionatore argento metallizzato anno '88. Unipropietario. Via Frejus 12 tel. 442.280 - 442.351.

OSART automobili vende: Croma turbo diesel quarzo metallizzato condizionatore anno '88 unipropietario. Via Frejus 12 tel. 442.280 - 442.351.

PORSCHE 911 Polaris pochi km con garanzia vende permuta rateizza Florauto corso Turati 13/D.

PORSCHE 911 Polaris unipropietario con garanzia vende permuta rateizza Florauto corso Turati 13 D.

PORSCHE 924 '81 antracite metallizzato perfetta vende in garanzia Simoni concessionaria Volkswagen Audi Porsche Torino, corso Turati 50, tel. 318.4094.

PRIVATO vende Golf GTI 16 V 1987 verde metallizzato tetto apribile 20 mila km. Tel. 587.0432.

RANGE Rover 2° '79 bianco unipropietario pochi km con garanzia vende permuta rateizza Florauto, corso Turati 13 D.

RITIRO classe ultimo tipo tetto apribile metallizzato occasione signora vende. Tel. ore pasti 853.2605

ROVER 213 '88 bianca pochi km con garanzia vende permuta rateizza Florauto, corso Sommeiller 4.

ROVER 213-88 perfetta pochi km con garanzia vende permuta rateizza Florauto corso Sommeiller 4.

ROVER 216 87 intermo pelle pochi km con garanzia vende permuta rateizza Florauto corso Sommeiller 4.

ROVER 216 '87 interno pelle pochi km con garanzia vende permuta rateizza Florauto corso Sommeiller 4.

ROVER 216-87 full optionale pochi km con garanzia vende permuta rateizza Florauto corso Sommeiller 4.

SAAB 900 T 82-83 full optionals pochi km con garanzia vende permuta rateizza Florauto corso Turati 13/D.

SAAB 900 turbo 16 v, 88 full optionale pochi km con garanzia vende permuta rateizza Florauto corso Turati 13/D.

SAAB 9000 Turbo 85 full optionals pochi km con garanzia vende permuta rateizza Florauto corso Turati 13 D.

SUBARU 4x4

Audi 200 turbo avanti 1987, Mitsubishi Pajero 84 TD, Delta e VW 1985 perfette vende in garanzia Torino, corso Turati 53, telefono 319.4094.

TREMA I.E. turbo 12/'88 argento metallizzato Abs climatizzatore, cerchi in lega, Autoradio vende. Telefonare 898.548 - 890.545

VOLVO 740 Gle diesel '84 antermo pelle pochi km con garanzia vende permuta rateizza Florauto corso Turati 13/D.

VOLVO 740 aw mercurio pochi km con garanzia vende permuta rateizza Florauto corso Turati 13/D.

VW Caravel diesel '84 come nuova 8 posti unico proprietario Rinaldi concessionaria Vw Audi vende. Tel. 715.886.

WALTER BORDESE
ASSORTIMENTO
VETTURE DI PRESTIGIO

Ferrari Mondial 3.2, Ferrari 328 GTS, Ferrari 328 GTB, Ferrari 208 GTS turbo, Mercedes 500 SEL Daimler Bo-vanegh, Volvo 740 turbo intercooler, Mercedes 190E, Maserati 420 i e 420 S, Lancia Thema 42 turbo recentissima. Piazza Adriano 11 - Torino, tel. 447.4547.

Y10 LX '87 un mese di vita guida metallizzato perfetta Rinaldi Concessionaria Vw Audi vende. Telefonare 715.886.

346 gled 8 '88 sedili in pelle motore nuovo tetto apribile Rinaldi Concessionaria Vw Audi vende. Telefonare 715.886.

4x4 WD Honda civic shuttle vende Car Company, corso Belgio 110, telefono 887.050.

18 Acquisto alloggi

A.A. ACQUISTASI in contanti attico 150-200 mq S. Salvario Centro Crocetta. Tel. 838.9690

A.A. ACQUISTO con urgenza in Torinoi alloggio di mq 150-200 pagamento immediato per contanti. Tel. 728.334.

A.A. IMPEGATO di banca acquista da privato 3-4 camere in Torino in condominio decoroso. Tel. 548.095.

A.A. PRIVATAMENTE e con urgenza cerco alloggio di mq 120-230 in Torino pagamento per contanti. Tel. 771.3604.

A.A. SORELLE laureate acquistano per contanti alloggio in Torino o prima cintura casa decorosa. Tel. 657.6678.

A. ACQUISTASI in contanti appartamento liberi anche da ristrutturare. Telefonare 838.8880.

A. PROFESSIONISTA cerca alloggio signorile in Torino da 100 a 150 mq. Massima valutazione. Rapida definizione. Telefonare 750.650 ufficio, 598.883 sera.

ARISTOCRAZIA camera livello piano nobile in Borgo Vittoria o Madonna di Campagna pago contanti. Tel. 850.4096.

ARISTOCRAZIA alloggio libero entro cerchia S. Rita Crocetta S. Paolo Parella massimo L. 120 milioni contanti. Tel. 538.218.

ARISTOCRAZIA urgentemente acquistare appartamento 2-3 camere servizi zona Crocetta. Tel. ore pasti 738.8408.

ACQUISTA in Torino libero alloggio 2 camere livello servizi comunali con ascensore Tel. 0125 64.533.

ACQUISTANSI alloggi 1-2-3 camere livello servizi, Torino o prima cintura. Telefonare 698.807 - 697.774.

ACQUISTANSI alloggi signorili Crocetta Centro precollina S. Rita Semini. Pagamento contanti. Tel. 698.807 - 697.774.

ACQUISTANSI alloggi 1-2-3 camere livello servizi Torino o prima cintura. Tel. 698.807 697.774.

ACQUISTASI camera livello ampio libero recente zona sud di Torino disponibili L. 54 milioni. Tel. 832.409.

ACQUISTASI da privato per contanti 2/3 camere livello ascensore piano rialzato. Tel. 473.0118.

ACQUISTASI da ristrutturare camera cucina con servizio interno disponibili L. 38 milioni. Tel. 741.2725.

ACQUISTASI anche/separatamente dal proprietario camera livello servizi casa massimo 25 anni. Tel. 818.1606.

ACQUISTASI ingresso 2 camere livello cucinino bagno recente solo in Torino pagamento veloce. Tel. 741.3135.

ACQUISTASI in contanti libero sole 2 camere cucina livello eventuale box se microinvestibile. Tel. 650.4098.

ACQUISTASI privatamente 2 camere livello cucinino servizi casa decorosa. Tel. 818.7606.

ACQUISTASI privatamente 2 camere livello cucinino servizi casa decorosa. Tel. 818.7606.

ACQUISTASI alloggi liberi in Torino 1-2-3 camere servizi pagamento immediato. Tel. 473.0118.

ACQUISTASI alloggi signorili Crocetta Centro precollina S. Rita Semini pagamento contanti. Tel. 698.807 697.774.

ACQUISTASI alloggio 1-2-3 camere livello servizi Torino o prima cintura. Tel. 698.807 697.774.

ACQUISTASI camera livello ampio libero recente zona sud di Torino disponibili L. 54 milioni. Tel. 832.409.

ACQUISTASI da privato per contanti 2/3 camere livello ascensore piano rialzato. Tel. 473.0118.

ACQUISTASI da ristrutturare camera cucina con servizio interno disponibili L. 38 milioni. Tel. 741.2725.

ACQUISTASI anche/separatamente dal proprietario camera livello servizi casa massimo 25 anni. Tel. 818.1606.

ACQUISTASI ingresso 2 camere livello cucinino bagno recente solo in Torino pagamento veloce. Tel. 741.3135.

ACQUISTASI in contanti libero sole 2 camere cucina livello eventuale box se microinvestibile. Tel. 650.4098.

ACQUISTASI privatamente 2 camere livello cucinino servizi casa decorosa. Tel. 818.7606.

ACQUISTASI privatamente 2 camere livello servizi decoroso. Tel. 839.722 negozio tel. 842.7437 pasti.

ACQUISTERE! alloggio libero camera livello con tutti i servizi, Torino o prima cintura per contanti. Tel. 532.406.

ACQUISTERE! alloggio libero 2-3 camere finestre servizi qualsiasi zona di Torino. Contanti. Tel. 532.406.

ACQUISTERE! camera livello servizi libero S. Rita S. Paolo Mirafiori. Tel. Meo Ceres 548.439.

ACQUISTERE! 2 camere livello signorile in Torino libero pieno luminoso, pagamento contanti. Telefonare 742.5987.

ACQUISTIAMO con pagamento immediato alloggio libero 2 camere livello e cucina semicentrale. Tel. 741.3128.

ACQUISTO alloggio libero per urgente matrimonio figlia 2-3 camere servizi in Torino o periferia. Telefonare 539.218.

ACQUISTO alloggio 2-3 camere livello purchè libero epoca '88. Pagamento contanti. Tel. 696.1136.

ACQUISTO alloggio (anche non libero subito purchè entro aprile) metà subito saldo consegna chiavi. Tel. 519.368.

ACQUISTO alloggio libero in Torino soggiorno 2-3 camere servizi solo da privato pago in contanti. Tel. 773.0171.

ACQUISTO alloggio libero (anche non libero subito purchè entro aprile) metà subito saldo consegna chiavi. Tel. 519.368.

ACQUISTO alloggio libero in Torino soggiorno 2-3 camere servizi solo da privato pago in contanti. Tel. 773.0171.

ACQUISTO alloggio libero in Torino soggiorno 2/3 camere servizi solo da privato. Tel. 657.087 ore pasti

ACQUISTO camera livello recente pieno allo signorile ampio pagamento contanti Tel. 538.181.

ACQUISTO camera livello bagno libera, spesa massima L. 42 milioni. Telefonare 473.0118.

ACQUISTO contanti consolidamento 2-3 camere livello libero settembre in Torino Canoisa Parella. Tel. 696.1136.

ACQUISTO da privato alloggio libero in Torino 1-2 camere livello cucinino bagno. Tel. 719.065 ore pasti.

ACQUISTO da privato alloggio libero 2 camere livello con subi i servizi pago contanti Tel. 539.181.

ACQUISTO in contanti libero 2 camere livello cucinino bagno vero centrale no piano rialzato. Telefonare 850.4096

ACQUISTO in Torino alloggio libero soggiorno 2 camere servizi trattative solo con privati. Tel. 657.987 pasti.

ACQUISTO per urgente immediata 3 camere cucina o linea servizi libero in Torino contanti. Tel. 959.1527.

ACQUISTO prima casa alloggio signorile in Torino/collina 2-3 camere cucina servizi. Telefonare 698.8211.

ACQUISTO privatamente alloggio 120-180 mq in Torino possibilmente su corso. Pagamento contanti. Tel. 696.1136.

ACQUISTO soggiorno 3 camere cucina 2 servizi in Torino possibilmente zona Sud oppure Grugliasco. Tel. 696.1136.

AFFERMATA impresa edile acquista casa recente o vecchia costruzione 70-100 camere con pagamento immediato o permuto con mini appartamento 3800 mq alla rotonda. Scrivere «Publikompass 50 — 10100 Torino».

ALLOGGIO composto 2-3 camere con tutti servizi (Torino centro) luogo acquistare pagamento contanti purchè libero entro 1989. Tel. 473.1145.

ANTIQUARIO acquisterebbe anche in centro 150-200 mq. Telefonare 882.8158.

ARTIGIANO sposato matrimonio figlia libero in Torino 2-3 vani decoroso in contanti Telefonare 715.124.

(continua)

In un clima magico la raffinatezza di maestri artigiani e il buon senso piemontese lavorano insieme per una grande firma

Via Settimo, 202 - 10099 San Mauro Torinese (TO) - Tel. (011) 8223330

Meomartino

SHEARLING E PELLICCERIA
- TORINO -

I nomi dei vincitori del secondo concorso fotografico organizzato da «Foto-alternativauno», C.S.A.In-Piemonte e «Stampa Sera». Le 60 migliori immagini realizzate dai partecipanti verranno presentate al pubblico dal 4 al 17 gennaio

A destra: «Sbandieratori» di Remina Maggiora, primo premio sezione colore

Le foto premiate esposte agli Antichi Chiostri

CENTO FLASH SU SAN GIOVANNI LA FESTA... E' SCATTATA

Scompigliando simpaticamente il calendario ritorna dal 4 al 17 gennaio 1988 la festa di San Giovanni, patrono di Torino.

Immortalata dai «clic» dei partecipanti al secondo concorso fotografico «Scatta la festa - San Giovanni '87», la manifestazione oggetto del concorso verrà riproposta infatti attraverso l'esposizione delle sue migliori immagini presso gli Antichi Chiostri di via Garibaldi 25 a partire da sabato 4 gennaio, con premiazione dei vincitori alle ore 18.

L'iniziativa, giunta felicemente alla seconda edizione e con l'intento di diventare un appuntamento tradizionale per tutti gli appassionati di fotografia e folclore, è stata ideata e organizzata da Fotoalternativauno in collaborazione con Associassion Piemontèisa, C.S.A.In-Piemonte e Stampa Sera sotto il patrocinio dell'Assessorato al Turismo di Torino.

Al concorso hanno partecipato 81 autori che hanno presentato 166 opere fra stampe in bianconero e a colori, di cui 60 in mostra.

Il Trofeo Fotoalternativauno per la migliore opera in assoluto è andato quest'anno a **Sergio Mola** di Nichelino per l'opera «... non hanno più vino... (S. Giovanni 2; 3)» premiata con una fotocamera reflex offerta da Europhoto.

Al primo posto per la categoria stampe a colori **Remina Maggiora** di Collegno con «Sbandieratori», a cui va il proiettore per diapositive offerto da Ferroglio. Al secondo classificato, **Arcangelo Boz** di Torino con «Solitario», va la fotocamera compatta messa a disposizione da Ferroglio mentre al terzo, **Luigi Arcari** di Torino con «Fiaba sull'acqua», la borsa offerta da Valenzano.

La giuria, composta da Maurizio Fiamini per Associassion Piemontèisa, Loris Giarrone per C.S.A.In-Piemonte, Davide Boglione in rappresentanza dell'Assessorato al Turismo comunale e Mauro Giorcelli per Fotoalternativauno, ha inoltre ritenuto opportuno segnalare, nella sezione stampe a colori, Enrica Allaio di Torino per quattro opere dal titolo «Fuochi di S. Giovanni», premiata con una confezione Durst Colortrainer offerta da B. P. Photo Center. Seppure a malincuore, visto il nutrito montepremi inassegnato, la giuria per il secondo anno consecutivo ha dovuto ridurre da tre a uno soltanto i premi per la categoria stampe in bianco e nero causa l'esiguità numerica delle opere in concorso. Si è ritenuto perciò opportuno assegnare unicamente il terzo premio a **Mauro Culiati** di Caselle per l'opera «Cronaca», consistente in un cavalletto offerto da Valenzano.

A tutti i classificati, nel corso della premiazione che si terrà durante l'inaugurazione della mostra, verrà consegnata una targa ricordo offerta da Kodak che ha lattivamente appoggiato l'iniziativa fornendo gratuitamente le pellicole Gold 100 e T-Max date in omaggio a tutti i partecipanti al momento della consegna delle opere.

m. g.

A fianco: «Cronaca» di Mauro Culiati, terzo premio sezione biancoenero

Sotto, a destra: «Fiaba sull'acqua» di Luigi Arcari, terzo premio sezione colore. Più in basso, a sinistra, «Solitario» di Arcangelo Boz, secondo premio sezione colore, e, a fianco, «Non hanno più vino», di Sergio Mola, migliore opera in assoluto

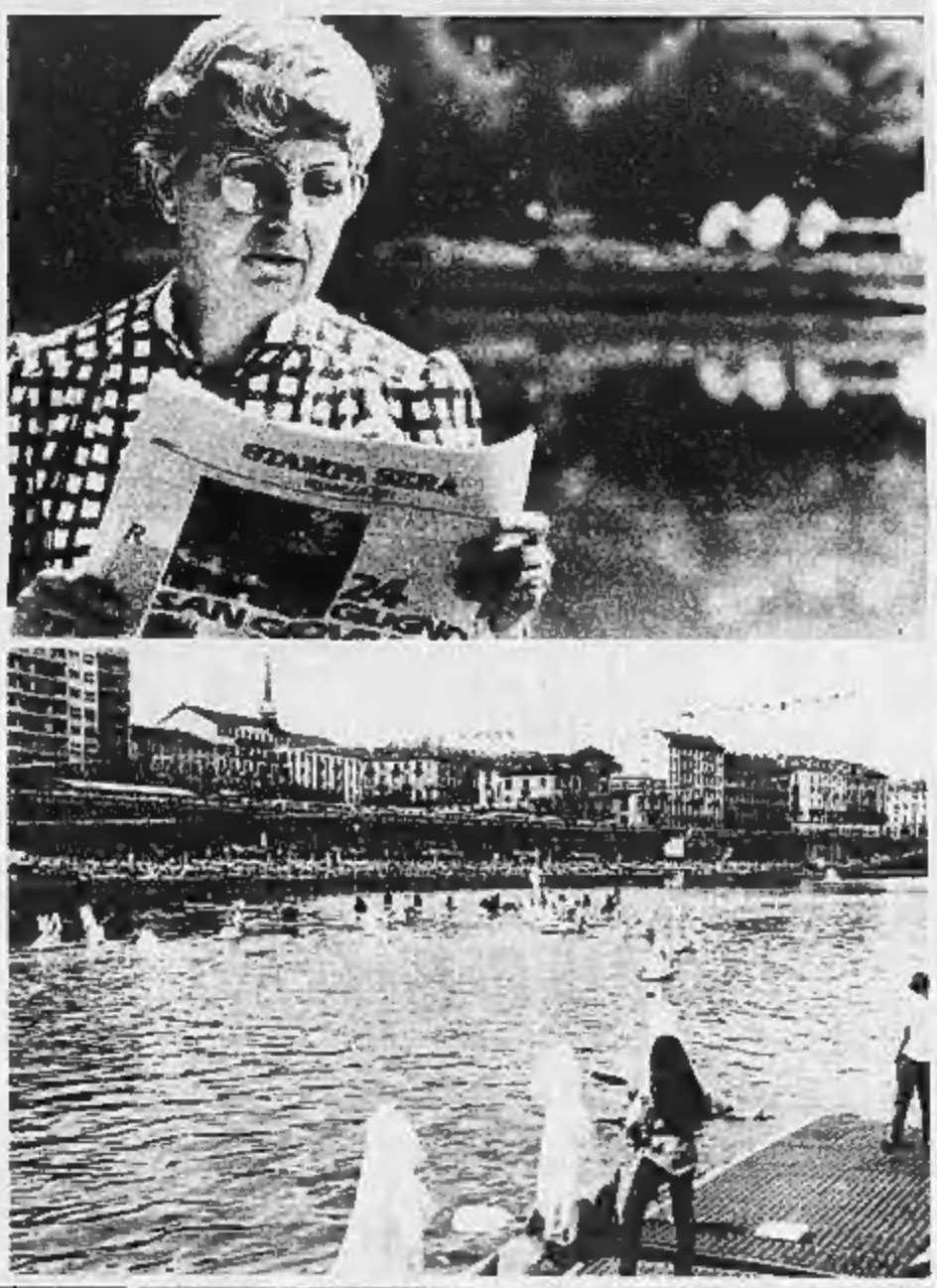

MIRACOLO
PER LA TUA DENTIERA

La pasta adesiva Fittydent fa miracoli. Tiene di più e dura di più. Perchè i suoi componenti esclusivi agiscono tre volte: sulla mucosa, sulla protesi, e fra loro. Fittydent è un sistema completo: pasta adesiva (L. 9.800), bagno detergente (L. 11.000), vaschetta di pulizia (L. 4.500). E oggi fa miracoli anche nel prezzo: **la confezione Tris fino al 31/1/1988 costa solo L. 17.900.** Chiedila al farmacista e vedrai che con Fittydent è tutta un'altra cosa!

IDECO S.r.l. - Servizio Garanzia Fittydent
Via Volta, 1 - 39100 Bolzano - Tel. 0471/973058

CHI DONA AMA

ISCRIVITI ALLA
AVIS
DONATORI SANGUE PIE. ONTE

DAVEN CICLI
Continua l'offerta per le
DUE SETTIMANE DEL GATTO
TELEFONARE
Corso Siracusa 13 352 329
Corso Cesare 44 bis 878 293
Al prossimo mercoledì offerta per le
DUE SETTIMANE DEL CANE

TAPPETI C.I.T.O.
AUGURI DA MITO!

Un tappeto orientale. Splendido testimone che ogni giorno rinnova il proprio messaggio, ripropone la sua esclusività, sottolinea la vostra personalità. Un tappeto C.I.T.O., per un Natale da Mito.

C.I.T.O.
TORINO - via Lagrange, 10
HILANO - viale Tunisia ang. via Settala

L'abbiamo scritto in molti per offrirti un'occasione.
Un libro per la costruzione del Centro Ricerca e Cura dei Tumori in Piemonte

In libreria: L. 30.000

Concreti Contro il Cancro.

Fondazione Piemontese per la Ricerca sul Cancro
10123 Torino - Via Cavour 31 - Tel. 011/8197328 - C/C Postale 410100

LEI MANGIA YOMO BIANCO.*

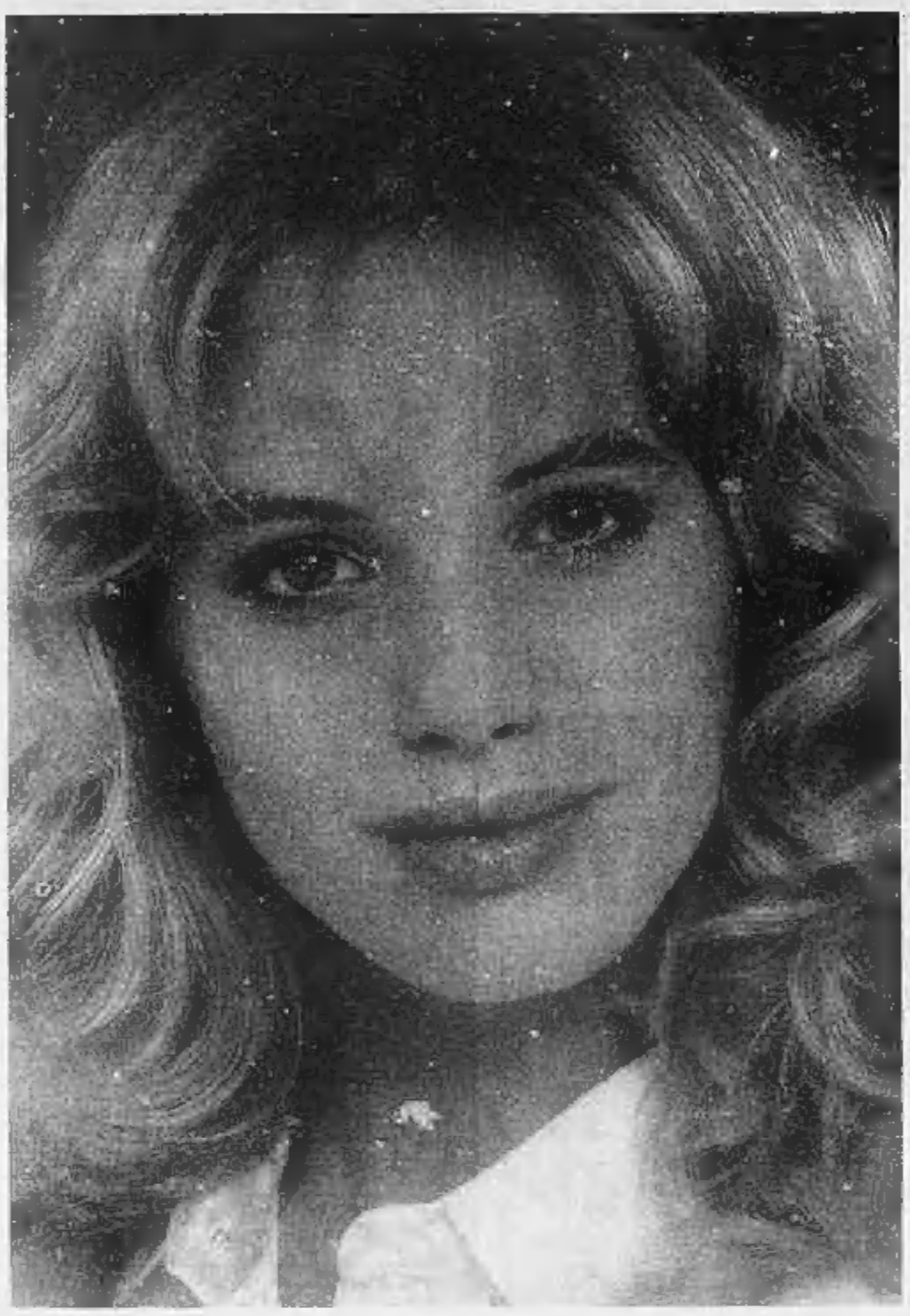

LEI NO.

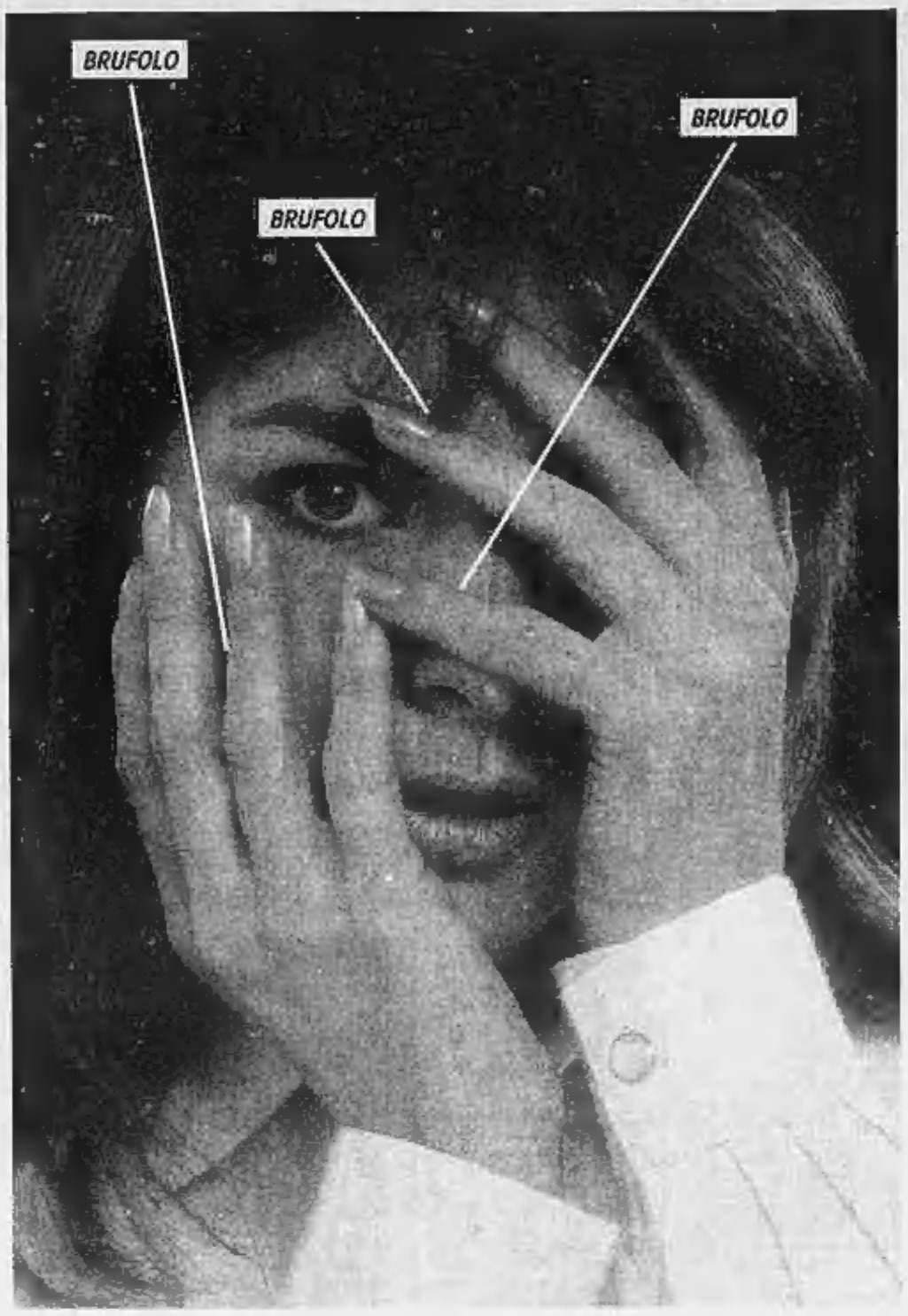

Lei ha scoperto che la bellezza non ha bisogno di trucchi; l'altra non ancora. E tra le due chi è la maggior consumatrice di Yomo bianco? Secondo noi è quella a sinistra; perché chi tiene alla propria pelle e al proprio fisico sa che lo Yomo bianco è lo yogurt che depura, disintossica e aiuta a stare meglio. Chi invece Yomo bianco non sa nemmeno cosa sia, non può non sapere che è lo yogurt naturale per eccellenza nelle sue versioni magro e intero. Yomo bianco è infatti ricco di milioni e milioni di fermenti lattici vivi, ed è fatto con grande cura da Yomo. È per questo che ha effetti salutari, benefici ed è ideale per chi, al proprio benessere, ci tiene. Forse la signorina a destra ancora non sa che Yomo bianco non è solo uno yogurt, è un modo per vedere la vita in maniera più sana.

FELICE DI PIACERVI.

*Yomo bianco è lo yogurt di Yomo nelle versioni magro e intero.

ECONOMICI

18 Acquisto alloggi

AVVOCATO acquista alloggio libero in Torino centro di soggiorno 3-3 camere servizi tel 541.769 ufficio.
AVVOCATO acquista alloggio libero 3-4 camere servizi in Torino zona semicentrale-servita. Tel. 539.914 ufficio.
AVVOCATO acquista alloggio libero in Torino di soggiorno 2-3 camere servizi. Tel. 544.769 ufficio.
AVVOCATO acquista alloggio libero in Torino centro di soggiorno 2-3 camere servizi. Telefonare 541.769 ufficio.
AVVOCATO acquista alloggio libero Torino centro di soggiorno 2-3 camere servizi. Tel. 641.769 ufficio.
BANCARIO acquista contanti casa indipendente alloggio libero semicentrale massimo L. 70 milioni. Tel. 539.918.
BANCARIO impiegato in Torino cerca alloggio e/o villa zona ospedale Martini in zona decorosa. Tel. 006.4136.
CASAMERCATO 65.44 pagabenecontanti alloggi stabili ville caselle ogni zona Corso Massimo d'Azeglio 23.
CASAMERCATO 65.44 pagabenecontanti alloggi stabili ville caselle ogni zona Corso Massimo d'Azeglio 23.
CASAMERCATO 65.44 Pagabenecontanti alloggi stabili ville caselle ogni zona Corso Massimo d'Azeglio, 23.
CASAMERCATO 65.44 Pagabenecontanti alloggi stabili ville caselle ogni zona Corso Massimo d'Azeglio, 23.
CASETTA in Torino o prima cintura libera pensionato acquistasi massimo L. 150 milioni contanti. Tel. 837.808.
CASETTA o villa con semiterreno acquisti libera Torino o cintura specialista massimo L. 200 milioni. Tel. 537.866.
CAUSA trasferimento acquisto in Torino 3-4 vani servizi zona bella. Ore ufficio tel. 510.075.
CAUSA trasferimento acquisto in Torino 3-4 vani servizi zona bella. Ore ufficio tel. 510.075.
CENTRALE alloggio libero mq 100-150 in stabile signorile anche da ristrutturare acquistasi Tel. 539.855.
CERCO da privato in Torino o prima cintura 2-3 camere cucina servizi. Telefonare 958.9348.
CERCO da privato in Torino libero 3 camere cucina 1/2 servizi pago in contanti. Tel. 953.29.01 ore pasti.
CERCO libero 2 camere cucina bagno in casa decorosa semicentrale gran medio pago in contanti. Tel. 687.834.
CERCO libero camera, letto cucinino bagno in zona ben servita piano medio pago in contanti Tel. 687.834.
CERCO solo da privato in Torino o prima cintura alloggio o casetta di 2-3 camere cucina e bagno. Tel. 958.1348.
CERCO urgentemente salone 2/3 camere cucina servizi. Telefonare 592.979.
COMPAGNIA petroliera inglese acquista 10 alloggi varie dimensioni in Torino pagamento contanti. Tel. 546.338.

CONSULEDILE

533.322 acquista, per conto clienti, stabile in blocco alloggi vuoti. Pagamento immediato in contanti.

CONSULEDILE

533.322 per conto clienti, acquista contanti, case in blocco alloggi liberi o occupati vuoti.

CONSULEDILE

533.322 acquista per conto clienti stabili in blocco alloggi vuoti. Pagamento immediato in contanti.

COPPIA sposi acquista appartamento 3 camere cucina servizi in zona Piazza Pozzo Strada a limiti. Tel. 546.338.
COSTRUTTORE ricerca in Torino Centro fabbricato libero anche se occupato o da ristrutturare. Tel. 596.989.

EDILCASE GARANTISCE

qualificata consulenza, pratiche valutazioni, risolvi in tempi brevi e totalmente in contanti. Per i vostri problemi di vendita di un appartamento singolo o di un intero stabile affidatevi alla esperienza Edilcase. Per informazioni tel. al 548.154.

LIBERO professionista per nuova attività acquista in contanti alloggio signorile mq 140/170. Tel. 557.7015.
LIBERO subito acquisto camera letto cucinino bagno in casa decorosa spesa massima L. 50 milioni. Tel. 740.8867.
MAISON RECHERCHE archiviatura d'interni ricerca alloggi mq 120-300 zona Crocetta Precollina B. Rita. Tel. 541.541.
MARE cerca in acquisto prestigioso appartamento o villa preferibile da Gran Madre a Moncalieri. Tel. 887.130.
MEDICO causa trasferimento acquista appartamento in Torino salone 3 camere cucina 2 servizi. Tel. 0141.384.021.
PENSIONATI acquistano camera letto recenti signorile pagamento contanti Tel. 481.114.
PENSIONATI acquistano alloggio libero 1-2 vani con servizi in casa decorosa disponibili L. 43 milioni. Tel. 481.114.
PICCOLO alloggio celibe in Torino libero subito fine anno con servizio interno. Telefonare 741.3125.
PIED-A-TERRE o alloggetto acquisto ma libero subito anche vecchia costruzione. Tel. 740.5987.
PRIVATAMENTE acquisto in Torino: salone 2 camere cucina bagno servizi. Telefonare 388.359.
PRIVATAMENTE acquisto alloggio 2-3 camere servizi qualsiasi zona purchè terzo piano ascensore. Tel. ore pasti 583.787.
PRIVATAMENTE acquisterei appartamento di 3-3 camere finalio cucinino bagno libero subito. Tel. 481.114.
PRIVATAMENTE acquisto alloggio libero 1 1/2 camere tinello bagno preferibilmente da ristrutturare. Tel. 539.181.
PRIVATAMENTE acquistasi in comando 1-3 camere tinello bagno centrale anche da ristrutturare. Tel. 539.181.
PRIVATO acquista sola da privato alloggio 2-3 camere e cucina in Torino. Tel. 596.989.
PRIVATO acquista appartamento investimento intero stabile minimo 20 camere anche servizi esterni. Pagamento per contanti, massima riservatezza. Tel. 011.588.155.
PRIVATO compravendita appartamento o casetta 2-3 camere cucina bagno in Torino o prima cintura. Tel. 958.9348.
PROFESSIONISTA acquista alloggio signorile 200/250 mq zona centro Crocetta o S. Salvario precedenza. Tel. 877.774.
PROFESSIONISTA ricerca urgentemente salone 3 camere cucina preferisce zona Franco Pozzo Strada e dintorni oppure appartamento in palazzina o casetta indipendente Cinghiasco Collegno dintorni Tel. 506.686.
RICERCO libero S. Rita o limitrofe sala 2-3 camere cucina doppi servizi esecuzione subito rapido. Tel. 687.834.
SENZA perder tempo desidero acquisto appartamento in Torino pagamento rapido per contanti. Tel. 596.989.
SIGNORILE acquisto alloggio zona residenziale Torino fino L. 350 milioni contanti. Massima riservatezza. Tel. 539.218.
SOCIETA' acquista appartamento libero in Torino casa signorile pagamento per contanti. Tel. 535.535.
SOCIETA' acquista appartamento libero in Torino. Telefonare 535.535.
SOCIETA' acquista appartamento libero in Torino. Tel. 535.535.
SOLO da privato acquisto alloggio libero in Torino 1-2 camere cucina bagno. Tel. 715.065 ore pasti.
SOLO da privato acquisto alloggio libero in Torino 1-2 camere servizi pagamento in contanti. Tel. 715.065 ore pasti.
SPOSI acquistano da privato appartamento libero di camere tinello massimo 2 camere grado. Tel. 749.5087.
SPOSI acquistano per contanti alloggio libero 2 camere tinello servizi, no piano rialzato. Tel. 481.114.
SPOSI acquistano alloggio libero entro gennaio camera tinello cucinino qualunque zona Torino. Tel. 481.114.
STABILI blocco acquisto lungo mobiliare Torino e provincia contanti rilevamo accasati. Tel. 537.809 riservato.
URGE acquistare libero 2-3 camere tinello bagno terzo disponibili L. 72 milioni. Tel. 232.408.
URGE acquistare 2/3 camere tinello (escluse zona S. Rita o Madonna Tel. 758.883.
URGE acquistare 2-3 camere cucina bagno anche non recente purchè libero presto. Pagamento veloce. Tel. 539.181.
URGENTE acquisto 1-2 camere tinello casa recente o epoca decorosa libero Torino. Tel. 539.218 (ore ufficio).
URGENTEMENTE per contanti acquisto camera tinello cucinino libero in Torino. Telefonare 404.0084 ore negozio.
URGENTEMENTE acquistasi contanti alloggio libero in Torino 2 camere cucina o soggiorno camera tinello. Tel. 447.5637.
VILLA signorile zona precollino o semicentrale Torino libera acquista industriale per contanti. Telefonare 537.808.
VILLETTA Torino o dintorni appoi acquistasi libera in zona servita spesa massima L. 200 milioni. Tel. 537.808.

19 Vendita alloggi

A.A. CASA DATI libero Crocetta ingresso salone soggiorno 2 camere tinello cucinino servizi. Tel. 771.0657.
A.A. CASA DATI libero via G. Reni ottimo soggiorno 2 camere tinello cucinino doppi servizi. Telefonare 771.0657.
A.A. CASACASE A 513.916 libero via S. Maria Mazzarello ultimo 2 camere tinello cucinino servizi panoramico mq 95.
A.A. CASACASE A 513.916 libero Lungopo Antonelli vicinanze camera tinello servizi mq 55 poi mansarda.
A.A. CASACASE B 513.916 libero via P. Cipolla ottimo soggiorno 3 camere tinello balconi mq 135 L. 138 milioni.
A.A. CASACASE B 513.916 libero parco Rufini piano alto 2 camere tinello cucinino servizi finemente ristrutturato.
A.A. CASACASE C 513.916 libero corso Palermo piano alto ascensore 2 camere cucina servizi mq 105 L. 91 milioni.
A.A. CASACASE C 513.916 libero Artesa recente soleggiata camera tinello servizi ingresso box mq 80 L. 63 milioni.
A.A. CASACASE 513.916 libero piccolino via Lusa dei Carlino recente camera tinello cucinino servizi, mq 56.
A.A. CASACASE 513.916 libero corso Massimo signorile piano alto salonone 2 camere cucina servizi L. 135 milioni.
A.A. CASACASE 513.916 libero Artesa G. Salvadio 3 camere cucina servizi mq 85 e mansarda mq 45 L. 60 milioni.
A.A. CASACASE 513.916 libero Parco Rufini panoramico 3 camere tinello cucinino servizi mq 85 ristrutturato.
A.A. CASACASE 513.916 libero via Principessa Clotilde 3 camere cucina 2 servizi ingresso mq 105 L. 95 milioni.
A.A. LIBERO Crocetta ingresso soggiorno 2 camere tinello cucinino servizi ottimo ristrutturato. Tel. 771.0657.
A.A. LIBERO S. Salvario ristrutturata salone 3 camere cucina 2 servizi camera L. 255 milioni. Multicasa 534.124.
A.A. LIBERO S. Salvario signorile ingresso salone 2 camere cucina 2 servizi L. 255 milioni. Multicasa 534.124.
A.B. LIRE 70 milioni dilazionati 3 anni libero recente: 2 camere tinello cucinino servizi, zona Aurora. Tel. 535.211.
A. ADIACENTE inizio corso Galileo Ferraris mq 140, 5 vani e servizi adatto ufficio libero giugno 85. Tel. 740.3535.
A. BRINASCO libero piano 5° camere tinello cucinino servizi mq 50 L. 35 milioni. Agevolazioni. B&P 782.096.
A. CASA DATI A libero corso Fiume adiacenze ariete studio abitazione mq 220 triple servizi garage. Tel. 749.3864.
A. CASA DATI B liberi via Cernaia Porta Susa stesso stabile signorile d'epoca alloggi mq 230 e 60. Tel. 749.3864.
A. CASA DATI C Venaria luminoso piano alto soggiorno 3 camere cucina doppi servizi box 2 isolo Tel. 771.0657.
A. CASA DATI D libero recente adiacenze via Cigna ingresso soggiorno 2 camere cucina doppi servizi. Tel. 771.0657.
A. CASA DATI E libero Pozzo Strada ristrutturato ingresso soggiorno 3 camere cucinotto servizi. Tel. 771.0657.
A. CASA DATI F libero Regio Parco vista collina ottimo 2 camere tinello cucinino bagno L. 70 milioni. Tel. 771.0657.
A. CASADATI libero Chieri casa dell'800 panoramica completamente ristrutturata signorilmente con terreno 2600 mq piscina. Tel. 771.0657.

A. EUROCASE A TORINO 545.642 libero via Cigna 3 camere, cucina, servizi, ripostiglio, cantina, due balconi, termo, ascensore. Facilitazioni.
A. EUROCASE A TORINO 545.642 libero zona via Cimarosa. Vigliani 2 camere tinello cucinino servizi piano alto ultimo ascensore posto auto. Facilitazioni.
A. EUROCASE A TORINO 547.8227 libero in palazzina Monginevro grande Genova 1-2 camere tinello cucinino servizi grande cantina anno 1974 2° piano posto auto coperto. Occasione.

A. EUROCASE B TORINO 545.748 libero zona corso Agnelli (Buenos Aires) dintorni tinello servizi box. Occasione.
A. EUROCASE B TORINO 551.003 libero zona piazza Massaua camera tinello servizi terrazzo, pagamento rateizzato.
A. EUROCASE B TORINO 545.642 libero via Bernardino Luini 3 camere tinello cucinino 2 servizi soleggiatissimi.
A. EUROCASE C TORINO 551.003 libero zona p. Massaua camera tinello servizi terrazzo. Pagamento rateizzato.
A. EUROCASE D TORINO 545.748, libero corso Corsica camera tinello cucinino bagno ristrutturato nuovo 2 ripostigli ottimo.
A. EUROCASE C TORINO 548.748 libero zona corso Siracusa camera tinello servizi spazioso 4° piano ascensore doppi servizi.
A. EUROCASE C TORINO 551.003 libero corso Corsica camera tinello cucinino bagno nuovo 2 ripostigli doppi servizi.
A. PRIMACASA libero Pozzostrada bellissimo alloggio prezzo affare finanziamento 90%. Telefonare 510.312 - 542.720.
A. PRIMACASA libero Rivoli bellissimo alloggio prezzo affare finanziamento 90%. Telefonare 510.312 - 542.720.
A. PRIMACASA libero Settimo bellissimo alloggio prezzo affare finanziamento 90%. Telefonare 510.312 - 542.720.
A. PRIMACASA Nona villaggio I Salici villa mq 305 con giardino privato mutuo. Tel. 510.312 - 542.720.
A. RIVOLI corso Susa libero recente ampio camera tinello cucinino bagno cantina Bagni 448.453 - 447.3377.
A. RIVOLI libero nuovo alloggi su tre piani in complesso residenziale, ottima rifiniture, giardino condominiale, mq 150, L. 198 milioni B&P 782.096.

A. STUDIO MESSINA 506.688 Tiziano zona signorile vista indipendente salone 2 camere tinello cucinotto 2 bagni lavanderia giardino mq 350.
A. STUDIO MESSINA 506.688 corso Vittorio in stabile d'epoca signorile luminoso soggiorno 4 camere cucina servizi più mansarda soverchiante.
A. STUDIO MESSINA 506.688 piazza Respighi (Barriera Milano) luminoso soggiorno camera tinello cucinino bagno.
A. STUDIO MESSINA 506.688 adiacente corso Potenza in stabile recente signorile camera tinello cucinino bagno.
A. STUDIO MESSINA 506.688 Crocetta via Carlo luminoso soggiorno 2 camere tinello cucinino bagno.
A. STUDIO MESSINA 506.688 via Genova (Palazzo del Lavoro) recente signorile 2 camere tinello cucinino bagno box.
A. STUDIO MESSINA 506.688 attico corso G. Cesare (via L. Rossi) occupato con contratto di locazione già assodato: soggiorno camera tinello cucinino bagno.
A. STUDIO MESSINA 506.688 vendesi zona Sassi palazzina di 3 piani locata ad uso laboratorio tecnico universitario.
A. STUDIO MESSINA 506.688, Algarotti in palazzina recentissima soggiorno camera cucina abitabile bagno.
A. STUDIO MESSINA 506.688, adiacenze via Cimarosa, recente luminoso soggiorno camera tinello cucinino bagno.
A. STUDIO MESSINA 506.688, Crocetta in stabile d'epoca signorile soggiorno 2 camere cucina servizi box auto.
A. Via Servais libertà recente bello palone 2 camere cucina 2 bagni box 2° piano L. 265 milioni. Abitat 749.3525.
A. Possasco villa a schiera nuova con giardino mansarda magazzino alte mi 3 salonone cucina 3 camere L. 100 milioni e L. 80 milioni mutuo. 818 532.000.
ABITAZIONI indipendenti in ville a schiera di elevata signorilità 2 km da Rivoli ultime due unità. Via 832.000.
ABITAZIONI indipendenti in ville a schiere di elevata signorilità 2 km da Rivoli ultime 2 unità. Via 832.000.
ADIACENTE corso Grazzani libero recentissima camera cucina bagno affare L. 20 milioni trattabili. Tel. 758.883.
ADIACENTE corso Unità libero signorile portineria 3 camere tinello cucinino 2 bagni 2° piano. Chimas sas 541.558.
ADIACENTE corso Montevecchio signorile libero salonone 2 camere tinello bagno doppi servizi Bagni 448.453 - 447.3377.
ADIACENTE corso Lecce libero ampio 3 camere tinello cucinino bagno mutuo parimulo. Bagni 448.453 - 447.3377.
ADIACENTE corso Grosseto libero recente panoramico ingresso 2 camere tinello cucinino bagno. Tel. 530.103.
ADIACENTE largo Francia libero in casa decorosa camera cucina bagno ingresso L. 43 milioni trattabili. Tel. 758.883.
ADIACENTE Stadio (corso Agnelli) signorile libero luminoso ingresso ampio salone divisibile cucina bagno. Chiasoni. Telefonare 750.863.
ADIACENTE via Rossi nuovo con terreno adiacente libero 2 camere cucina ingresso bagno mq 84 attiguo. Tel. 687.834.
ADIACENTE via Cantalupa mansarda libera totalmente rifatta con monoblocco bagno e riscaldamento. Tel. 687.834.
ADIACENTE corso Peschiera libero ingresso 2 camere cucina bagno cantina mq 70 L. 59 milioni Tel. 447.6428.
ADIACENZE piazza Baldissera libero ristrutturato ingresso soggiorno camera tinello cucinino bagno 2 Portico 839.544.
ADIACENZE piazza Statuto libero 6° piano ascens 2 camere cucina servizi terrazzo cantina solaio. Banca Dati 506.646.
ADIACENZE piazza Bottesini libero 2 camere cucina bagno. Salvacasa 540.106.
ADIACENZE via Cumiana libero signorile saloncino 2 camere cucina servizi piano alto tutto nuovo. Salvacasa 540.106.
ADIACENZE via Cumiana libero signorile saloncino 2 camere cucina servizi piano alto tutto nuovo. Salvacasa 540.106.
AFFARE 537.421 libero via Battisti angolo via Lagrange mansardato con splendida vista composto di soggiorno camera cucina tinello bagno ascensore portinaio.

AFFARE

AFFARE 537.421 libero via Battisti angolo via Lagrange mansardato con splendida vista composto di soggiorno camera cucina tinello bagno ascensore portinaio.
AFFARE 537.421 vendo libero Campidoglio recente 3 camere cucina terrazzo bagno ampia superficie 4° piano ascensore.
AFFARE 537.421 libero recente prossimo corso Potenza soleggiato 2 camere tinello cucinotto terrazzo bagno ampia box.

AFFARE

AFFARE 537.421 libero via Cibrario mansarda libera ristrutturata in stabile d'epoca con terrazzo bagno e ascensore.
AFFARE c. so Svizzera adiacenze occupato 2 camere tinello cucinino ottimo ufficio, L. 44 milioni. B&P 782.096.
AFFARE corso Grosseto libero camere tinello cucinino servizi terrazzo ascensore L. 38 milioni. Nordimmobili 749.5000.
AFFARE libero piazza Bengasi piano alto ingresso 2 camere cucina servizi ascensore. Immobiliari Associati 715.548.
AFFARE libero piazza Conte Cavour ampio 2 camere tinello cucinino servizi L. 72 milioni. Immobiliari Associati 715.548.
AFFARE per reale vero affare alloggio libero Tetti Valdo Stupinigi Orbassano 3 camere cucina bagno box mq 100 più giardinetto privato L. 63 milioni. Falla & Bertinetto, tel. 741.2974.
AFFARE per reale vero affare alloggio libero Tetti Valdo Stupinigi Orbassano 3 camere cucina bagno box mq 100 più giardinetto privato L. 63 milioni. Falla & Bertinetto, tel. 741.2974.
AFFARE via Saluzzo libero bellissima mansarda ingresso living angolo cottura camera bagno. Il Portico 872.364.
AFFARE via Zumbglio 75 ingresso 2 camere cucina terzo bagno L. 38 milioni trattabili. Tel. 599.783.

(continua)

Come operano gli uffici del ministero Finanze

FISCO, GLI 007 ANCHE IN BANCA PUR DI STANARE GLI EVASORI

ROMA — Il fisco bussa anche alle porte delle banche per avere informazioni ancor più dettagliate sui contribuenti italiani che tentano di evadere il fisco.

Sulla base dei dati relativi agli accertamenti fatti nei primi undici mesi dell'87 si nota che gli uffici del ministero delle Finanze, guidato da Antonio Gava, hanno richiesto informazioni alle aziende di credito per 481 contribuenti, di cui 368 erano sottoposti ad accertamento per il modello 740, 64 per il modello 750 (società di persone) e 49 per il modello 760 (società di capitali).

Per snidare gli evasori il fisco non si è certamente limitato a chiedere notizie alle banche ma si è rivolto anche alla pubblica amministrazione e ad enti collegati. Sempre nei primi undici mesi sono state chieste informazioni su 4071 contribuenti (3691 persone fisiche, 246 società di persone e 131 società di capitali). A queste due voci va aggiunta quella riguardante altri enti: sono così state raccolte notizie su 737 contribuenti (561 persone fisiche; 176 società).

Antonio Gava

Nei primi undici mesi dell'87 gli uffici del fisco hanno chiesto a 78.978 contribuenti di presentare le «*proprie carte fiscali*» e hanno convocato oltre 36 mila cittadini per ricevere spiegazioni e notizie. Nello stesso periodo gli accessi e le ispezioni sono stati 2675 (632 dalla Guardia di Finanza e 1843 dagli uffici). Agli accessi e alle ispezioni si possono sommare le verifiche che sono state 908 (230 promosse dalla Fiamme gialle e 684 da parte degli uffici). In tutto le «*visite esterne*» del fisco hanno raggiunto l'1,78 per cento del totale dei controlli eseguiti a novembre.

In termini relativi il maggior numero di controlli esterni ha riguardato le persone fisiche (oltre 1500 verifiche). I dati dell'anagrafe tributaria mostrano anche che il fisco ha trovato 20.849 evasori totali (17.828 persone fisiche; 1209 società di persone; 1752 società di capitali).

Le liste annuali dei contribuenti predisposte dalla anagrafe tributaria sono la fonte più utilizzata per avviare accertamenti. In termini di maggior imposta rilevata questo tipo di accertamento ha fatto scoprire una media di oltre 4 milioni di lire di tributi diretti evasi. Gli accertamenti nati da controlli Iva sono stati 2383 con un tasso di esiti positivi pari all'82,64 per cento e con una maggiore imposta media accertata pari a 8 milioni e 824 mila lire.

Il redditometro, il sistema deduttivo per accertare la ricchezza dei contribuenti, ha indotto 1431 controlli. Il 74 per cento degli accertamenti ha rilevato evasioni per un'imposta media accertata pari a 7 milioni e 803 mila lire.

r. e.

LE PRIME CHIUSURE ALLA BORSA DI MILANO

Acque Marcia	458	Pacchetti	127 25
Alitalia	799	Perugina	2620
Alitalia p.	503	Perugina r.	1265
Allpar	3950	Pirelli spa	2870
Ausiliare	3690	Pirelli r.	2650
Bingo Oe Mec.	2570	Pirelli r. n.c.	1840
Brioschi	978	Pol. Edit.	5810
Buitoni	5351	Raggio Sole	3790
Buitoni r.	2390	Raggio Sole r. n.c.	2225
Bulloni	2490	Rajna	12500
Cementir	2573	Rajna r.	11250
Cir	2400	Riva Fin.	9910
Cir r.	2500	Saes	1750
Cir r. n.c.	1810	Saes r.	920
Ciomas	2525	Selenor	9230
Ciomas w.	—	Snia Bpd	2451
Editoriale	2630	Snia Bpd r.	2250
Eridania	3080	Snia Bpd r. n.c.	1800
Eridania r. n.c.	2695	Snia Fibre	1765
Ferruzzi	1200	Snia Tecnopol	5980
Ferruzzi r.	2501	Tecno Acqui	2100
Fiat	6165	Tosi	13710
Fimpar	1295	Tripcovich	7845
Finarte	2605	Tripcovich r.	3650
Finrex	1100	**OSCILLAZIONI**	
Fisvi r.	870	Assitalia	18400
Fmr	2685	Bastogi	—
Ifi p.	18430	Generali	26600
Manuli	3230	Ina. Me Ta	9700
Manuli r. n.c.	1580	Olivetti	7820
Mittel	3835	Pirelli	3460
Montedison	1250	Sai	14000
Montedison r. n.c.	790		

L'AUTO DIESEL E' CONVENIENTE? FACCIAMO I CONTI

ROMA — Con il carobollo la soglia di convenienza del diesel di piccola cilindrata è passata da 6700 a 8000 chilometri di percorrenza annua rispetto a una media vettura a benzina, e rispetto all'agosto scorso, quando la benzina costava 1290 lire e il gasolio 653 lire al litro. Il calcolo è dell'Unione consumatori ed è fatto su una vettura a benzina di 13 cavalli fiscali e su una vettura diesel di 18 cavalli fiscali che percorrano, rispettivamente, 12 chilometri e 17 chilometri medi con un litro di carburante; per una vettura diesel di 18 cavalli fiscali, invece, la soglia di convenienza comincia a scattare dopo i diecimila chilometri annui, nel senso che dopo tale percorrenza l'automobilista comincia a risparmiare la differenza tra il prezzo della benzina e quello del gasolio autotrazione perché ha assorbito il costo del superbollo.

Nonostante il caro bollo, quindi, continua la nota dell'organizzazione di consumatori, le meno inquinanti vetture a benzina risultano ancora penalizzate rispetto alle super inquinanti vetture diesel: infatti, sebbene la sopratassa diesel sia passata da 12.000 a 33.750 lire per cavallo fiscale nel giro di 10 anni (fu introdotta nel 1977), una percorrenza di 8000 km annui è superata dalla maggior parte degli automobilisti se si considera che il consumo annuo medio di benzina è di 630 litri per automobile.

Bollo. «La confusione generata con l'aumento del bollo auto è un'ulteriore manifestazione dello Stato pasticcione che probabilmente metterà nei guai milioni di automobilisti». Lo afferma sempre l'Unione consumatori associandosi alla richiesta dell'Aci di una ulteriore proroga della scadenza del versamento «in attesa che tutti gli uffici postali abbiano la tabella-importi».

MA QUALE CRISI! PER CAPODANNO TUTTI IN EGITTO, A LONDRA, PARIGI E IN THAILANDIA

Fine anno in Egitto: un vero e proprio «boom»

ROMA — Ma quale crisi! Per le vacanze di Natale e Capodanno, gli italiani si concedono i viaggi più lunghi con un aumento del 7 per cento per le destinazioni all'estero rispetto a quanto era avvenuto in questo periodo nel 1986. Secondo un'indagine dell'Assoviaggi, l'associazione delle agenzie di viaggio aderenti alla Confesercenti, per questo Capodanno la tendenza è quella di prolungare la vacanza in montagna o all'estero, con una permanenza media di oltre 10 giorni. Per le vacanze estive, invece, la tendenza nell'87 è stata quella di un'ulteriore contrazione della permanenza media che ormai oscilla sulla settimana con una spiccata preferenza per i frequenti «fine settimana».

Secondo l'Assoviaggi, che ha elaborato un'indagine della Cee sulle abitudini dei turisti comunitari, su cento turisti italiani che si recano in vacanza in inverno, 72 preferiscono soggiornare in località nazionali, 20 si dirigono verso gli altri Paesi della Comunità europea, 10 preferiscono i Paesi extra comunitari e tre si orientano a viaggi a lungo raggio in altri continenti. Lo studio conferma che anche quest'anno il mezzo di trasporto principale rimane l'auto, con la quale si sposta il 68 per cento dei turisti, seguita dalle ferrovie (14) e dagli aerei (13).

Secondo gli agenti di viaggio le prenotazioni di dicembre, per quanto riguarda le vacanze all'estero, confermano la tendenza dell'intero '87: particolare successo lo riscuote l'Egitto cui spetta il primato delle preferenze per i viaggi a medio raggio avendo attirato circa il 40 per cento di turisti italiani che hanno scelto l'estero per trascorrere il fine anno. Seguono Parigi e Londra che, insieme, hanno attirato il 25 per cento dei turisti, mentre Canarie, Baleari, Grecia e Turchia assorbono il 35 per cento della domanda turistica italiana. Per quanto riguarda invece i viaggi a lungo raggio, il primato va quest'anno alla Thailandia che, insieme a Singapore, Hong Kong, Bali e Maldive, copre circa il 45 per cento della domanda dei viaggi più lunghi. New York da sola ha attirato il 25 per cento di italiani, Cuba il 10 per cento alla pari con il Kenya e Santo Domingo; ancora di moda le Seychelles e Mauritius dove hanno trascorso le proprie vacanze il 30 per cento degli italiani che si sono concessi una vacanza esotica.

E' andato molto bene invece l'andamento del turismo Usa in Italia nel 1987: secondo il presidente dell'Enit Moretti, l'Italia è infatti quasi riuscita a recuperare la sua quota di mercato, gravemente compromessa lo scorso anno dal calo di presenze Usa che aveva raggiunto il 40 per cento.

«Quest'anno, secondo le stime dell'Enit — ha dichiarato Moretti — dovrebbero registrarsi nel consuntivo finale oltre 6 milioni di presenze dagli Stati Uniti contro i 4 milioni dell'anno-crisi 1986».

PORTO DI GENOVA, FIORISCE IL RAMOSCELLO D'ULIVO «NELL'88 TORNEREMO A PRODURRE RICCHEZZA»

GENOVA — «*Il porto tornerà presto a produrre ricchezza*», assicurano a Palazzo San Giorgio, dove fanno capo i responsabili e le strategie dello scalo forse più tormentato d'Europa. E anticipano alcune cifre per l'anno che sta per cominciare: la previsione di un attivo di 19 miliardi (un record: al massimo, in tempi lontani, si è raggiunto il pareggio), 60 miliardi di investimenti e, soprattutto, una pace fra i due litiganti. Il Consorzio autonomo come «*mente*» e la Compagnia unica lavoratori merci varie (Culmv) come «*braccio*», fornitura di manodopera.

La speranza è di lasciare alle spalle un decennio fra i più negativi. «*Il 1988* — dice il presidente del Consorzio, Roberto D'Alessandro — *sarà per noi un anno di rinnovato marketing, andremo in giro per il mondo a vendere non speranze, ma certezze*».

Sul porto pesano tutti, a Genova, ora che la crisi della grande industria coinvolge anche l'Ansaldo, con la minaccia del licenziamento di 600 tecnici, a causa del blocco del nucleare; con i timori di abbandono del petroliere Riccardo Garrone; con una disoccupazione che tocca le 40 mila unità solo nel capoluogo.

«*Il porto dovrà tornare ad essere il volano dell'economia della città, il tempo presente che un milione perduto sulle banchine fa perdere venti milioni nell'indotto cittadino*», dice Gian Vittorio Cauvin, presidente della Camera di Commercio. «*Il porto è il termometro dello stato di salute dell'economia genovese*», ribadisce il sindaco, Cesare Campart.

Roberto d'Alessandro

Paride Batini

Cesare Campart

Squilli di tromba arrivano anche dalla collinetta di San Benigno, sotto la Lanterna, dove ha il suo quartier generale la compagnia dei «*camalli*», gli scaricatori, protagonista di un braccio di ferro durato mesi. «*Dobbiamo riportare il porto agli antichi splendori, la nostra collaborazione per questo obiettivo sarà totale*», assicura Paride Batini, capo della Culmv, passato, almeno all'apparenza, ad una fase morbida, dopo gli aspri conflitti con Roberto D'Alessandro.

Ma durerà la pace? Il timore è che si tratti di una tregua, come lo fu poco prima delle scorse elezioni, quando un accordo siglato con la mediazione del cardinale Giuseppe Siri andò in fumo. «*La firma dei contratti sono ancora l'inchiostro fresco quando tutto andò a monte*», ricorda un armatore, che aggiunge: «*Aspettiamo qualche mese per vedere se davvero dobbiamo considerare scomparsi i giorni dei lunghi coltelli*». La Culmv ha motivo d'essere soddisfatta: ha partecipazioni azionarie nella «*Terminal Container*» e nella «*Porto Spa*»; si avvia a diventare impresa a tutti gli effetti nel comparto delle merci convenzionali, dove la ridotta tecnologia consente ancora di operare nella maniera storica nella quale i «*camalli*» (che hanno un'età media vicina ai cinquant'anni e non amano troppo le tecnologie) sono, nel loro ambito, di una professionalità eccezionale.

Il Consorzio ha visto confermare, a tutti i livelli, la validità dei «*libri blu*» di D'Alessandro. «*Ma il primo di questi "libri" è del maggio '81, speriamo che quattro anni siano sufficienti a metterli al riparo da altre trappole*», dice uno spedizioniere, che fa parte di una categoria fra le più colpite — insieme agli autotrasportatori — dal calo di efficienza nelle banchine. La pace è necessaria per la realizzazione di scenari ambiziosi che dovrebbero configurarsi proprio con l'anno nuovo. Intanto, il 1988 vedrà la produttività a «*pieni completi*» del nuovo terminal container di Calata Sanità, dotato di strumenti di alta tecnologia e in grado di movimentare 200 mila container l'anno.

Dicono al Consorzio: «*Calata Sanità è il nostro fiore all'occhiello; armatori di tutte le nazioni sono venuti a vederlo, abbiamo ricevuto ampi consensi, le società che avevano minacciato di dirottare le loro navi fe in qualche caso, purtroppo, l'hanno fatto) hanno garantito la loro presenza*». Spaventava le grandi compagnie, soprattutto, la sosta forzata delle navi in porto: che vuol dire sui 40 milioni perduti per ogni giorno di blocco. Ma spaventavano anche gli scioperi improvvisi, il mancato lavoro delle squadre per poche gocce di pioggia, le gru ferme per contrasti su chi doveva manovrarle, gli organici gonfiati, le tariffe «*ballerine*». Sono difficoltà che appartengono al passato? «*Lo speriamo* — afferma un autotrasportatore —. *Negli ultimi mesi siamo arrivati alla soglia del collasso, tanto da indurre qualcuno di noi a trasferire le sue aziende*». La conflittualità di Genova è andata a favore di La Spezia che ha acquisito gran parte dei traffici con l'Emilia-Romagna. Fra i due litiganti, un terzo ha goduto.

Intanto, l'anno che sta finendo fa registrare progressi: movimentati oltre 400 mila contenitori (aumento del 31% rispetto all'anno precedente), 1 milione di merci varie (+ 28%), 1 milione e 100 mila tonnellate di rinfuse (+ 9,5%), 1 milione e mezzo di tonnellate di merci sui traghetti (+ 12%). Il grande rilancio è atteso comunque dai contenitori: oltre ai 200 mila di Calata Sanità, se ne prevede la movimentazione di 400 mila ai terminal tradizionali e 600 mila (nel 1990) una volta completata la prima fase del porto bis di Genova-Voltri. In tutto 1 milione di teu, definizione tecnica dei contenitori.

Ma rimangono da risolvere altri problemi: primo fra tutti quello dei collegamenti ferroviari, già insufficienti, e che creeranno situazioni drammatiche quando entrerà in funzione la struttura di Voltri. Le Ferrovie terranno il passo, sotterrano il rilancio del porto? E' questo uno degli interrogativi (ma anche una delle scommesse) che si affacciano su uno scalo alla ricerca di nuove credibilità e che deve battersi con la formidabile concorrenza dei porti del Nord Europa.

«*Stiamo correndo una corsa ad ostacoli, ma tutto indica che siamo vicini al traguardo*», dicono al Consorzio autonomo. Orgogliosi, intanto, che sia stata riconosciuta a tutti i livelli la loro autorità nella gestione dello scalo. Il resto verrà — è una certezza diffusa — se i conflitti saranno davvero finiti.

Guido Coppini

Spesa S. Silvestro

IL CENONE? MILLE MILIARDI

ROMA — Mille miliardi per accogliere degnamente, a tavola, il 1988: questa la cifra che spenderanno gli italiani per il cenone di San Silvestro, un rito che quest'anno più che in passato si consumerà in casa, tra parenti e amici. Cenoni e veglioni al ristorante hanno infatti risentito — secondo l'associazione di categoria di Roma — dell'azione della Sisac, che ha intensificato negli ultimi tempi i suoi controlli su questo tipo di intrattenimento musical-danzante, con il conseguente pagamento della prevista imposta in una misura che, appare dovuta. Ha consigliato molti esercenti di ristoranti (quasi il 20-25 per cento, secondo le stime dell'associazione) a rinunciare ad organizzare il cenone-veglione considerato non remunerativo.

STAMPA SERA
AL VOSTRO SERVIZIO

(previsioni, ritardi, la smorfia); la parola ai lettori: il pubblico ci scrive; consigli per chi va a scuola

OGNI GIOVEDI' IL LOTTO

ECONOMICI

19 Vendita alloggi

AFFARE 125 milioni causa trasferimento zona Lessona corso Lecce vendo 4 ampie camere cucina bagno. Tel. 521.4780.
AFFARISSIMO Grugliasco corso Torino libero recentissimo pregiate finiture ampio salone 3 camere cucina 3 servizi mq 180 L. 165 milioni e mutuo. Tel. 542.887.
AFIT casetta Volpiano cantina Leinì ristrutturata 200 mq terrazzo posto auto giardino, orto. Tel. 880.7563.
AFIT villa precollina recente uni-bifamiliare mq 270 box giardino 1000 mq ottima posizione. Tel. 880.2733.
AL 516.228 Mirafiori libero 3 camere cucina servizi ristrutturato posto auto L. 76 milioni. Centro immobiliare.
AL 518.229 Mirafiori presso corso Unione libero piano alto ampio camera tinello cucinino bagno. Centro immobiliare.
AL 516.229 zona corso Racconigi ampio camera tinello cucinino bagno occupato L. 33 milioni Centro immobiliare.
AL 548.153 Centro libero ristrutturato 2 camere tinello cucinino servizi L. 65 milioni Centro immobiliare.
AL 548.153 corso Regina altezza corso Tassoni libero saloncino 2 camere cucina biservizi. Centro immobiliare.
AL 548.153 Crocetta libero ristrutturato parzialmente mansardato soggiorno living angolo cottura camera cameretta bagno Centro immobiliare.
AL 548.153 Parella libero soggiorno 2 camere cucinetta servizi termo luminoso Centro immobiliare.
AL 548.153 Precollina libero soggiorno 2 camere tinello servizi posto auto. Centro immobiliare.
ALLOGGETTO libero E. Risa via Caprera camera tinello servizi L. 33 milioni. Studio Decorno 532.711 - 540.785.
ALLOGGETTO libero ristrutturato via Mazzini bilocale. Saracasa 549.106.
ALLOGGI nuovi unimi via Bertrie 38-42 composti da soggiorno cucina 3 camere doppi servizi mansarda o giardino privato. Tel. 12.51.650.9089.
ALLOGGIO libero signorile via Barbaroux ingresso 3 camere cucina servizi vende Studio Canale. tel. 898.577.
ALLOGGIO libero (corso Regina - cattolica) 2 camere tinello tutti - servizi mq 95 L. 75 milioni. Bertelli 582.296.
ALLOGGIO libero (adiacente corso Svizzera) 1 camera cucina servizio 40 mq 1° piano L. 34 milioni. Bertelli 565.862.
ALLOGGIO libero piano alto (corso Regina 712) 2 ampie camere tinello bagno mq 85 L. 75 milioni. Bertelli 582.296.
ALLOGGIO libero via D. Jorande di camere cucina bagno volendo arredato prezzo interessante. Casa-Nova 386.818.
ALLOGGIO occupato recente 1 camera tinello servizi Settimo Torinese L. 32 milioni rateizzabili. 515.532.080.
ALLOGGIO ottima posizione recente, 1 camera tinello cucinotta bagno, p.za Galimberti. Prezzo buono. 515.519.877.
ALMESE libero centrale ristrutturato su 2 piani sala 2 camere cucina bagno L. 85 milioni. A. Guali 741.3051.
ALPIGNANO centro in complesso recente signorile liberi subito 2 camere cucina servizi box. Tel. 536.311 - 545.832.
ALPIGNANO collina Belvedere ville nuove subito pronte 5 vani 3 servizi taverna garage giardino. Tel. 950.2833.
ALPIGNANO signorile salone 2 camere cucina bagno cantina box. Tel. 958.1529 Esim.
ALPIGNANO villa '84 salone 5 camere cucina 3 bagni terrazzo tavernetta box giardino mq 600. Casastandar 548.344.
ALPIGNANO villa '84 salone 5 camere cucina 3 bagni terrazzi tavernetta box giardino 600 mq. Casastandar 561.1758.
ALPIGNANO villa signorile, salone 3 camere cucina biservizi tavernetta cantina box giardino. Tel. 958.1525 Esim.
AMICACASA 334.898 libero corso Trapani ingresso camera cucina servizi cantina L. 44 milioni dilazionabili.
AMICACASA 334.213 libero L. 26 milioni camera cucina servizi cantina in piazza Sabotino anticipo L. 5 milioni.
AMICACASA 334.213 libero c. Stati Uniti signorile 2 camere cucina servizi mq 85 termo ascensore L. 77 milioni.
AMICACASA 334.898 libero adatto ufficio piazza Castello 60 mq 3 vani servizi cantina terrazzo mq 40 L. 87 milioni.
AMICACASA 334.213 libero luminoso camera tinello cucinino servizi 3° piano con ascensore via XXV Aprile Nichelino.
AMICACASA 334.898 libero angolare camera tinello cucinino servizi cantina termo ascensore L. 44 milioni a Nichelino.
AMICACASA 334.213 libero in palazzina mq 70, 2 camere cucinotta servizi box auto L. 93 milioni in Grugliasco.
AMICACASA 334.213 libero adiacente piazza Carlo Alberto 100 mq più scantinato con ingresso privato L. 113 milioni.
AMICACASA 336.517 libera casetta bifamiliare indipendente sui 4 lati a Rivoli con giardino e garage L. 280 milioni.
AMICACASA 336.517 libero zona Toscana in palazzina d'epoca ingresso 3 camere cucina servizi cantina L. 67 milioni.
AMICACASA 336.517 libero L. 32 milioni tutti i mezzi 1 camera cucina mq 40 in casa d'epoca zona Barriera Milano.
AMICACASA 336.517 libero ingresso 3 camere cucina biservizi giardino condominiale alloggi e piano rialzato stessa casa L. 98 milioni rateabili a Settimo.
AMPIO cinque libero via Montanaro anche uso ufficio. Saracasa 549.106.
AMPIO centrale libero salone 5 camere cucina servizi posto auto. Nordimmobili 740.270.
AMPIO corso Siracusa libero recente 2 camere tinello cucinino con terrazzo di mq 100 Nordimmobili 749.5000.
AMPIO corso Vittorio libero salone con caminetto 5 camere cucina biservizi posto auto. Nordimmobili 740.270.
ANCHE uso studio al n. 61 di via Madama Cristina 3 vani più servizi cantina. Trattative Grimaldi, tel. 599.254.
ANGOLO via Di Nanni libero perfettamente rifinito camera tinello cucinino bagno termo ascensore. Tel. 687.834.
APPARTAMENTO signorile (via Bertolo zona Oftalmico) salone 2 camere cucina 2 bagni mq 175 box. Bertelli 546.892.
APPARTAMENTO adiacente piazza Carlo Felice (Casa Rosazza) salone 5 camere biservizi mq 220. Bertelli 582.296.
APPARTAMENTO adiacente piazza Carlo Felice (casa Rosazza) salone 3 camere biservizi mq 220 box. Bertelli 582.296.
AS.SERV.IM libero 2 camere cucina servizi corso Siracusa adiacenze corso Orbassano ottimo affare. Tel. 619.3971.
ATTICO centralissimo libero salone 2 camere cucina 2 servizi terrazzo su 3 lati box Casavacanze. Tel. 595.214.
ATTICO libero via Melta panoramico ampio salone, angolo cottura camera bagno terrazzo mutuo. Casastandar 547.866.
ATTICO presso via Tunisi camera tinello cucinino bagno terrazzino vendesi direttamente. Tel. 473.0387.
ATTICO via Guido Reni libero camera tinello cucinino bagno terrazzino vendesi L. 47 milioni. Tel. 487.741.
BALDINI vende libero vicinanze corso Sebastopoli alloggio ristrutturato mq 70 ottime finiture. Mutui dilazioni. 587.049.
BARRIERA Milano libero recente spazioso ingresso camera tinello cucinino bagno. Dilazioni. Telefonare 530.183.
BARRIERA Milano via Cherubini ingresso camera tinello cucinino bagno termo ascensore L. 39 milioni. Saim 447.1230.

BEINASCO

impresa vende direttamente ultimi alloggi con mansarda 5-6 camere mutuo agevolato prima casa Città di Torino, riscaldamento autonomo, accurate finiture, ampi giardini. Telefonare per appuntamento 798.648 ore ufficio.

BEINASCO libero piano 5° termo ascensore camera tinello cucinino bagno ripostiglio L. 35 milioni. Tel. B&P 752.098.
BORGARO libero in casa quadrifamiliare 4 camere cucinotta bagno cantina prezzo interessante. Tel. 470.3270.
BORGATA Paradiso libero panoramico ultimo piano saloncino 2 camere tinello cucinotto bagno cantina ampi balconi, parti mansarda abitabile. Tel. 710.952.
BORGATA Vittoria via Roccavione signorile salone 3 camere cucina biservizi mansarda cantina. Tel. 958.1525 Esim.
BORGO Po presso Gran Madre mq 80 ad uso abitazione o commerciale da ristrutturare prezzo affare. Saracasa 549.106.
BORGO S. Paolo via Polonzo piano rialzato 3 camere cucina da ristrutturare vuoto L. 42 milioni più mutuo 20 milioni. Ausia 496.607 - 587.774.
BORGO Vittoria mansarda camera cucinotto servizi vuota L. 27 milioni. Ausia 586.607 - 587.774.
BORGO Vittoria mansarda camera cucinotto servizi vuota L. 27 milioni. Ausia 586.607 - 587.774.
BRUINO via Volvera libero camera tinello cucinino bagno box doppio recentissimo mutuo. Ubo 518.986.
BUTTIGLIERA Le Fronde 2 piani mq 160 box giardino vuoto L. 150 milioni più mutuo L. 60 milioni. Ausia 586.607.
BUTTIGLIERA Le Fronde 2 piani mq 150 box giardino vuoto L. 150 milioni mutuo 60 milioni. Ausia 586.607 - 587.774.
BUTTIGLIERA villa a schiera su 3 piani nuova costruzione saloncino 2 camere cucina biservizi box giardino L. 185 milioni 500 mila. Grimaldi 505.917.
CASA collina Pecetto 3 alloggi giardino vendo in blocco o frazionata prezzo interessante. Tel. 389.706.
CASA indipendente via Pianezza (Lucento) uni o bifamiliare L. 210 milioni meno mutuo. Occasione. Ubo 518.986.
CASA libera Avigliana (Valgioie) unifamiliare vista laghi giardino L. 108 milioni meno mutuo. Ubo 518.986.
CASA libera strada Genova Moncalieri adatta 2 famiglie ben divisibile, 7 negozi, con sovrastanti 2 appartamenti L. 140 milioni contanti più mutuo fondiario. Tel. 557.8958.
CASABIANCA libero S. Rita ristrutturato 3 camere cucina 2 servizi L. 73 milioni rateabili. Tel. 531.008.
CASABIANCA libero ottimo S. Paolo camera tinello cucinino servizi L. 48 milioni dilazionabili. Tel. 531.310.
CASABIANCA libero zona corso Vercelli camera cucina servizio L. 16 milioni totalmente rateabili. Tel. 531.008.
CASABIANCA libero Barriera di Milano camera cucina servizi piano 3°. L. 37 milioni rateabili. Tel. 531.310.
CASABIANCA libero Pozzo Strada saloncino 2 camere cucina angolo cottura servizi L. 84 milioni. Tel. 531.310.
CASABIANCA libero Collegno c. Kennedy soggiorno 4 camere cucina biservizi posto auto L. 127 milioni. Tel. 531.008.
CASABIANCA libero recentissimo via G. Reni saloncino 2 camere tinello cucinino biservizi volendo box. Tel. 531.008.
CASABIANCA libero via Breglio camera tinello cucinino servizi L. 45 milioni ampiamente rateabili. Tel. 531.310.
CASABIANCA libera a Rivoli centro storico casetta ristrutturata non indipendente L. 55 milioni. Telefonare 531.310.
CASABIANCA libero piazza Sofia camera cucina servizi L. 32 milioni meno forte mutuo. Tel. 531.310.
CASABIANCA libero Mirafiori recente 3 camere cucina servizi L. 73 [redacted] mutuo dilazioni. Tel. 531.310.
CASABIANCA libero zona Aurora signorile soggiorno 2 camere servizi L. 66 milioni volendo box. Tel. 531.008.
CASABIANCA libero corso U. Sovietica (Mirafiori) camera tinello cucinino servizi L. 36 milioni. Tel. 531.310.
CASABIANCA libero adiacente corso Vercelli camera cucina servizio L. 16 milioni tutti a rate. Tel. 531.008.
CASABIANCA libero Borgo Vittoria camera cucina servizi ristrutturato L. 27 milioni rateabili. Tel. 531.310.
CASABIANCA libero zona S. Paolo ottimo: 2 camere tinello cucinino servizi. L. 49 milioni dilazioni. Tel. 531.008.
CASABIANCA libero zona piazza Sabotino 3 camere tinello cucinino servizi L. 83 milioni rateabili. Tel. 531.008.
CASABIANCA libero ottimo Mirafiori Sud saloncino 2 camere cucina servizi L. 73 milioni meno mutuo. Tel. 531.310.
CASABIANCA libero Pozzo Strada saloncino 2 camere tinello cucinino servizi L. 66 milioni dilazioni. Tel. 531.008.
CASABIANCA libero adiacente piazza Robilant camera tinello cucinino servizi L. 48 milioni. Tel. 531.310.
CASABIANCA 531.008 libero Rivoli centro casetta ristrutturata soggiorno camera angolo cottura bagno L. 55 milioni.
CASABIANCA 531.310 libero signorile zona piazza Omero saloncino 2 camere tinello cucinino 2 servizi volendo box.
CASABIANCA 531.008 libero corso U. Sovietica camera tinello cucinino bagno piano alto termo ascensore L. 39 milioni.
CASABIANCA 531.310 liberi L. 36 milioni camera cucina servizi, stessa casa 2 camere cucina servizi L. 34 milioni.
CASAMERCATO libero Grugliasco soggiorno 2 camere tinello cucinino bagno 3 arie luminoso. Tel. 953.4491.
CASAMERCATO libero Parella recente appartamento su 2 piani mansarda box mutuo San Paolo. Tel. 953.4491.
CASAMERCATO 390.505 Collegno via Pieve recente ingresso camera tinello cucinino servizi. Ottimo prezzo.
CASAMERCATO 390.505 presso p.zza Sabotino ingresso 2 camere cucina servizi tutto nuovo. Dilazioni di pagamento.
CASAMERCATO 390.505, via Garibaldi ingresso 4 camere cucina abitabile servizi, mutuo fondiario 75%.
CASAMERCATO 390.866 San Salvario libero spazioso camera tinello cucinino bagno termo ascensore. Mutuo 75%.
CASAMERCATO 390.866, presso piazza Respighi libero luminoso camera tinello cucinino bagno termo ascensore.
CASAMERCATO 390.866 corso Bramante libero recente camera cucina bagno ottima disposizione minimo anticipo.
CASAMERCATO 390.505 Pessasco presso soggiorno 2 camere cucina bagno. Permute e dilazioni.
CASAMERCATO 390.505 Mirafiori Sud appartamenti varie metrature, stabili recenti, ottimi prezzi. Mutuo 75%.
CASAMERCATO 390.866 corso Unione Sovietica libero piano alto camera tinello cucinino bagno. Dilazioni.
CASAMERCATO 390.866 Mirafiori libero spazioso camera tinello cucinino bagno balcone verandato. Mutui.
CASAMERCATO 390.866 Borgaretto libero piano alto spazioso camera cucina bagno termo ascensore ottimo prezzo.
CASAMERCATO 390.866 presso piazza Sofia libero recente camera tinello cucinino bagno minimo anticipo.
CASAMERCATO 390.866 Mirafiori libero recente camera tinello cucinino bagno ottimo prezzo dilazioni fino al 75%.
CASAMERCATO 390.505 Moncalieri in casetta ingresso salone 2 camere cucina più camera cucina bagno stesso piano.
CASAMERCATO 390.505 via Fiadella stabile recente ingresso saloncino 2 camere cucina bagno posto auto.
CASAMERCATO 390.505 via Pavia in palazzina ristrutturata ingresso 2 camere tinello cucinino bagno cantina.
CASAMERCATO 505.633, libero via Genova ingresso camera cucina bagno cantina 2 arie L. 35 milioni, mutuo 75%.
CASAMERCATO 505.633, libero via Nizza presso corso Vittorio ingresso 2 camere cucina servizi termoascensore.
CASAMERCATO 505.633, libero via Monginevro presso corso Trapani recente 2 camere cucina servizi termoascensore.
CASAMERCATO 505.633 corso Trapani presso corso Peschiera libero recente salone 3 camere cucina servizi.
CASAMERCATO 505.633 presso p. Carducci libero recente 2 camere tinello cucinino servizi termoascensore.
CASAMERCATO 505.633 via Guido Reni libero luminoso camera tinello servizi 2 arie termoascensore mutuo 75%.
CASAMERCATO 505.633 libero adiacenze via Stradella in palazzina ingresso 2 camere cucina servizi ristrutturato.
CASAMERCATO 505.633 Mirafiori presso corso Unione Sovietica libero recente 3 camere tinello servizi mutuo.
CASAMERCATO 505.633 Crocetta corso Galileo Ferraris libero signorile saloncino 2 camere cucina biservizi.
CASAMERCATO 505.633 presso corso Siracusa libero recente camera tinello cucinino bagno termoascensore mutuo.
CASAMERCATO 505.633 S. Paolo stessa casa liberi 2 camere cucina bagno e camera cucina bagno 2 arie mutuo 75%.
CASAMERCATO 85.44 libero Mirafiori (via Quarello) ingresso 4 camere cucina doppi servizi cantina box auto.
CASAMERCATO 85.44 libero Aurora (via Mondovì) ingresso camera tinello cucinino bagno cantina.
CASAMERCATO 85.44 libero Madonna del Pilone (p.za Borromini) camera cucina bagno cantina. Ristrutturato.
CASAMERCATO 85.44 libero Borgo Vittoria (via Vittoria) ingresso living su cucina 2 camere 2 cantine.
CASAMERCATO 85.44 libero Santa Rita (via P. Sarpi) ingresso camera tinello cucinino bagno cantina.
CASAMERCATO 85.44 libero Borgo Vittoria (via Baracca) ingresso camera tinello cucinino bagno cantina.
CASAMERCATO 85.44 libero Regio Parco (via Petrella) ingresso 3 camere cucina bagno cantina posto auto.
CASAMERCATO 85.44 libero Vanchiglia (via Andorno) ingresso 3 camere cucina bagno soffitta posto auto.
CASAMERCATO 85.44 libero Moncalieri (B. da Revigliasco) ingresso camera soggiorno cucinotto bagno cantina.
CASAMERCATO 85.44 libero Alpignano ingresso 3 camere cucina abitabile bagno cantina box auto.
CASAMERCATO 85.44 libero S. Salvario (via S. Pellico) ingresso 3 camere cucina bagno cantina.
CASAMERCATO 85.44 libero Verona (via Amati) salone 3 camere cucina doppi servizi ripostiglio box auto.
CASAMERCATO 85.44 libero Centro (c.so R. Margherita) ingresso 2 camere soggiorno cucinotta bagno cantina.
CASAMERCATO 85.44 libero Mirafiori (via Piave) ingresso 3 camere cucina bagno ripostiglio possibilità box auto.
CASAMERCATO 85.44 libero Centro (via Bagnol) ingresso saloncino camera studio cucina bagno ripostiglio.
CASAMERCATO 85.44 libero Parella (via P. Belli) ingresso camera tinello angolo cottura bagno cantina.
CASAMERCATO 85.44 libero Parella (via Domodossola) ingresso camera tinello cucinino bagno cantina.
CASAMERCATO 85.44 libero Vanchiglia (via Buniva) ingresso soggiorno camera tinello cucinino bagno cantina.
CASAMERCATO 85.44 libero Collegno (via Adua) ingresso camera cucina bagno ripostiglio cantina posto auto.
CASAMERCATO 85.44 libero Collegno (via Lorenzini) doppi ingressi salone 2 camere cucina doppi servizi 2 cantine.
CASAMERCATO 85.44 libero Aurora (Borgo Dora Napoli) ingresso living su cucina 2 camere bagno cantina.
CASAMERCATO 85.44 libero Barriera (via De Nicola) ingresso 2 camere cucinotta bagno cantina.
CASAMERCATO 85.44 libero Mirafiori (via Genova) ristrutturato ingresso 2 camere cucina bagno cantina.
CASAMERCATO 85.44 libero Parella (via Zumaglia) ingresso camera cucina bagno cantina.
CASAMERCATO 752.888 p.za Adriano (adiacenze) ingresso 2 camere soggiorno più angolo cottura bagno mutuo 75%.
CASAMERCATO 746.293 villetta Rivalta al 1° piano salone 3 camere tinello cucinotta bagno mansarda con bagno box.
CASAMERCATO 752.888 corso Cincinnato panoramico 2 camere tinello cucinino bagno ripostiglio cantina mutuo 75%.
CASAMERCATO 746.293 casetta indipendente adiacenze c. Grimaldi 3 camere tinello garage possibile mansarda.
CASAMERCATO 746.293 c.so Toscana (adiacenze) ampio 2 camere cucina bagno cantina luminoso facilitazioni mutuo.
CASAMERCATO 746.293, corso Svizzera (adiacenze) ampio panoramico ingresso camera tinello cucinino bagno mutuo.
CASAMERCATO 856.479 Borgaro porzione casa indipendente ingresso 2 camere cucina servizi box dilazioni.
CASAMERCATO 856.479 Barriera Milano ingresso 2 camere cucina stessa casa camera tinello servizi mutuo.
CASAMERCATO 856.479, via Gottardo Barriera Milano casa indipendente salone 4 camere cucina doppi servizi ampio cortile di 120 mq. Mutuo fondiario.
CASAMERCATO 856.479, Barriera Milano via Mercadante recente ampio ingresso camera tinello cucinino servizi.
CASAMERCATO 856.479, libero Venaria signorile salone tre camere cucina doppi servizi box ampie dilazioni.
CASAMERCATO 856.479 Barriera Milano libero recente piano alto ingresso camera tinello cucinino servizi mutuo.
CASAMERCATO 856.479 libero via Reggio Aurora camera cucina bagno 2 arie minimo anticipo 5 milioni e mutuo.
CASAMERCATO 856.479 presso corso Novara ristrutturato ottimo ingresso 2 camere cucina servizi dilazioni.
CASAMERCATO 856.479 via Scarpello Borgo Vittoria ampio ingresso camera tinello servizi termoascensore mutuo.
CASAMERCATO 856.479 Barriera Milano casa indipendente salone 2 camere cucina servizi taverna cortile 100 mq.
CASAMERCATO 953.4491, libero Grugliasco ampio 3 camere tinello cucinino bagno veranda posto auto.
CASAMERCATO 953.4491, libero s.da S. Mauro ottimo 3 camere cucinotta bagno termo ascensore panoramico.
CASAMERCATO 953.4491 libero in centro di Settimo 2 camere ampie cucina abitabile bagno ristrutturato a nuovo.
CASAMERCATO 953.4491 libero. Testa Francesi Rivalta via Alba camera tinello cucinino bagno prezzo interessante.
CASAMERCATO 953.4491 libero Casperice Vinea spaziose camere tinello cucinino bagno facilitazioni pagamento.
CASAMERCATO 953.4491, libero Villarbasse in villa salone 3 camere cucina doppi servizi box giardino.
CASAMERCATOCINQUE 390.866 Borgaretto libero piano alto camera cucina bagno termo ascensore ottimo prezzo.
CASAMERCATOCINQUE 390.866 San Salvario stabile d'epoca libero salone 5 camere cucina bagno mutui permute.
CASAMERCATOQUATTRO 390.505 via Lauriola ingresso 3 camere cucina bagno posto auto. Mutuo 75%.
CASAMERCATOQUATTRO 390.505 via P. Bucie ampio ingresso 2 camere tinello cucinino bagno, dilazioni di pagamento.
CASAMERCATORIVOLI libero Cascine Vica ampia camera tinello cucinino bagno vicinanze c. Francia. Tel. 953.4491.
CASAMERCATORIVOLI libera Cascine casetta su due piani di 2 camere tinello cucinotta bagno cortile. Tel. 953.4491.
CASAMERCATOSEI 856.479 Borgo Vittoria liberi 1 o 2 camere tinello cucinino servizi termo ascensore. Dilazioni.
CASAMERCATOSEI 856.479 libero Alpignano recentissimo soggiorno 3 camere cucina doppi servizi box auto mutuo.
CASAMERCATOTRE 505.833 libero presso piazza Pitagora ristrutturato camera cameretta tinello cucinino bagno.
CASAMERCATOTRE 505.833 Santa Rita libero prestigioso in stabile recente salone 4 camere cucina biservizi.
CASASTANDAR 561.1758 libero presso corso Sebastopoli camera cucina bagno ascensore minimo anticipo mutuo 80%.
CASASTANDAR 548.344 libero via Ventimiglia camere cucina bagno ascensore L. 8 milioni e comode rate mutuo.
CASASTANDAR 548.344 libero via Botticelli signorile camera cucina bagno casa '67 mq 60 minimo anticipo comode rate.
CASASTANDAR 547.866 libero Rebaudengo mq 85, 3 camere cucina bagno termo ascensore min. anticipo e comode rate.
CASASTANDAR 548.344 libero via S. Donato ben rifinito mq 75 camera cucina bagno ascensore minimo anticipo mutuo.
CASASTANDAR 547.866 libero via Carrera casa '63 ristrutturato 2 camere tinello cucinino bagno min. anticipo mutuo.
CASASTANDAR 547.866 libero v. Carrera casa '63 ristrutturato 2 camere tinello cucinino bagno minimo anticipo. Mutuo.
CASASTANDAR 547.866 libero presso c. Francia piano alto 3 camere cucinotta bagno minimo anticipo e comode rate.
CASASTANDAR 561.1758 libero c. Peschiera casa nuova camera cucina bagno anticipo L. 8 milioni e comode rate.
CASASTANDAR 548.344 libero presso c. Sebastopoli camera cucina bagno termo ascensore minimo anticipo mutuo 80%.
CASASTANDAR 561.1758 liberi via Petrarca stessa casa abitabili camera tinello bagno terrazzo minimo anticipo.
CASASTANDAR 548.344 presso corso Q. Sella mq 100 3 camere tinello cucinino bagno L. 20 milioni mutuo comode rate.
CASASTANDAR 548.344 libero v. Nizza 2 camere cucina bagno ascensore minimo anticipo e rate fino a 20 anni.
CASASTANDAR 547.866 libero presso via Ventimiglia camera cucina bagno ascensore L. 6 milioni e comode rate mutuo.
CASASTANDAR 561.1758 libero presso corso Trapani casa '70 signorile camera tinello cucinino bagno ampio terrazzino.
CASASTANDAR 547.866 libero c. Siracusa signorile '70, 2 camere tinello cucinotta mq 80 terrazzo mq 50 anticipo 20%.
CASASTANDAR 548.344 libero c. Bramante ristrutturato casa '60, 2 camere cucina bagno mq 60 min. anticipo mutuo.
CASCINE Vica signorile salone 2 camere cucinotta bagno cantina box. Tel. 958.1525 Esim.
CASCINE Vica libero: camera, tinello, cucinino, bagno, cantina. Telefonare 958.1525 Esim.
CASCINE Vica palazzina mq 300 seminterrato mq 240 box terreno mq 1000 vuota 350 milioni. Ausia 586.607 - 587.774.
CASELLE villa uni bifamiliare signorile su 2 piani 300 mq abitabili più seminterrato giardino. Tel. 88 561.2001.
CASETTA indipendente libera in via Breglio di 7 camere cucinotta ingresso bagno grande cantina cortile privato di 80 mq riscaldamento autonomo A.G. Case 858.9483 vende L. 78 milioni, possibilità box a L. 14 milioni.
CASETTA indipendente adiacenze corso Grosseto ingresso 3 camere tinello garage mutuo. Casamercatotre 746.293.
CASETTA libera Gassino 150 mq abitabili più mansardato 2 box magazzino rustico. Mutuo. Ubo 518.986.
CASETTA libera via Crissolo 7, adatto studio artistico abitazione completamente ristrutturata, 2 camere cucina bagno, riscaldamento con termo, senza giardino prezzo affare L. 75 milioni contanti mutuo L. 50 milioni. Tel. 557.8958.
CASTELLO del '700 Pino d'Asti originale d'epoca ristrutturato stupendo 300 mq abitabili panoramicissimo 20 km da Torino L. 300 milioni. Tel. 447.6485.
CASTELLO del '700 Pino d'Asti originale d'epoca ristrutturato stupendo 300 mq abitabili panoramicissimo 20 km da Torino L. 300 milioni. Tel. 447.6485.
CASTIGLIONE villa panoramica con giardino immobiliare vende. Tel. 011 800.4584.
CENTRALI presso liberi, via Bava, corso S. Maurizio: 2 camere, tinello, cucinino, bagno, L. 30 milioni contanti più mutuo; saloncino camera tinello cucinino 2 bagni, terrazzo, L. 40 milioni più mutuo. Telefonare 557.8958.
CENTRALISSIMO via Sacchi casa d'epoca piano nobile mq 330 vuoto L. 350 milioni. Ausia 586.607 - 587.774.
CENTRALISSIMO via Sacchi casa d'epoca piano nobile mq 330 vuoto L. 350 milioni. Ausia 586.607 - 597.774.
CENTRO adiacenze Mole Antonelliana salone, camera, cucinotto, bagno. Telefonare 958.1525 Esim.
CENTRO CASA 513.831 libero adiacente corso Marconi salone 2 camere tinello cucinetta bagno L. 110 milioni. Mutuo.
CENTRO CASA 513.831 libero adiacente via Ventimiglia recente soggiorno camera cucina bagno L. 80 milioni. Mutuo.
CENTRO libero monocamera mansardata con servizi ristrutturata L. 17 milioni possibilità mutuo. Agenzia 583.430.
CENTRO libero pied-à-terre soggiorno con angolo cottura camera bagno. G.R. L'immobiliare 320.434 - 328.0421.
CENTRO pied-à-terre libero ristrutturato 2 vani servizi. Saracasa 549.106.
CENTRO signorili palazzo ristrutturato vendiamo liberi 3 camere salone cucina biservizi, personalizzazione personalizzata. Permute. Amerio 502.398 - 508.202.
CENTRO signorili palazzo ristrutturato vendiamo liberi 3 camere salone cucina doppi servizi, personalizzazione personalizzata. Permute. Amerio 502.398 - 508.202.
CENTRO storico uffici mq 500 divisibili 13 vani 2 saloni biservizi box vendo rate pari affitto. Telefonare 747.739.
CENTRO (via Mazzini) libero tutto nuovo 2 camere cucina bagno L. 67 milioni 500 mila. Tel. 517.581.
CENTRO via Maria Vittoria libero saloncino camera sala pranzo cucinino bagno. G.R. L'immobiliare 328.0421.
CHIERI centro libera casetta da ristrutturare progetto approvato 2 piani e cantine L. 37 milioni. Tel. 595.214.
CHIERI casetta libera ristrutturata ingresso 2 camere cucina soggiorno bagno orto L. 88 milioni. Tel. 758.863.
COLLEGNO alloggio signorile libero 3 camere cucina entrata bagno 2 balconi Immobiliare Morello 959.6149.
COLLEGNO libero signorile in palazzina salone 3 camere cucina biservizi 2 posti auto. Tel. 586.214 - 596.185.
COLLINA sotto Colle della Maddalena villa uni-bifamiliare di mq 400 giardino mq 1600 panoramica. Tel. 541.541.

CONSEGNIAMO ultimi nuovi alloggi corso G. Cesare piazza Derna 319: 1-2-3-4 camere pluriservizi box magazzini prestigiosa costruzione. Visite in loco anche festivi. Tel. 519.877 - 209.0657.

CONSEGNIAMO ultimi nuovi alloggi corso G. Cesare piazza Derna 319: 1-2-3-4 camere pluriservizi box magazzini prestigiosa costruzione. Visite in loco anche festivi. Tel. 519.877 - 209.0657.

CONSULEDILE A. 533.322 corso Rosselli 108/9 (largo Orbassano) signorili spaziosi 1-2 camere tinello cucinino ingresso bagno da L. 30 milioni a L. 75 milioni.
CONSULEDILE A. 533.322 via Viterbo 113 (corso Toscana) spaziosi 1-2 camere cucina ingresso bagno, da L. 27 milioni a L. 42 milioni. Dilazioni.
CONSULEDILE 533.322 libero via Boston camera tinello cucinotta ingresso bagno L. 60 milioni.
CONSULEDILE 533.322 corso Grosseto 143 spaziosi camera tinello cucinino ingresso bagno da L. 38 milioni.
CONSULEDILE 533.322 corso Rosselli (largo Orbassano) panoramico attico con super attico mq 181, saloncino 3 camere tinello cucinino ingressi doppi servizi ampi terrazzi L. 185 milioni.
CONSULEDILE 533.322 Rivoli, libero in palazzina con giardino mq 168, salone, 3 camere, cameretta, cucina, doppi servizi, doppi ingresso, tre posti auto, L. 268 milioni compreso mutuo.
CONSULEDILE 533.322 libero via Martorelli: 2 camere cucina ingresso servizio cantina L. 37 milioni.
CONTI 877.290 mono trilocali liberi recenti. Nazioniamo ottimi anche investimento da L. 23 milioni meno mutuo.
CONTI 877.290 corso Francia libero camera tinello cucinino servizi L. 25 milioni più mutuo 1° casa.
CONTI 877.290 corso De Gasperi libero piano alto camera tinello cucinino servizi L. 48 milioni meno mutuo.
CONTI 877.290 S. Salvario libero ottimo saloncino 2 camere cucina servizi L. 128 milioni meno mutuo prima casa.
CORSO Agnelli zona Stadio libero signorile luminoso panoramico ingresso ampio salone divisibile camera cucina bagno 120 mq. Tel. 758.863.
CORSO Agnelli zona Stadio libero signorile in ottime condizioni salone camera cucina bagno ingresso 120 mq possibili dilazioni. Tel. 758.863.
CORSO Brunelleschi libero 8° piano splendido salone 2 camere cucina doppi servizi box auto. Tel. 447.6685.
CORSO Casale Borgata Rosa camera tinello cucinino servizi con locale mq 100 su 2 piani. Tel. Studio Tecnico 581.1304.
CORSO Ferrucci libero vende libero alloggio mq 80 con terrazzo e stessa casa appartamenti occupati mq 60-80. Tel. 563.128.
CORSO Francia - Bernini appartamento signorile 7° piano grande ingresso salone 4 camere cucina doppi servizi 3 ingressi vuoto L. 380 milioni. Ausia 586.607 - 587.774.
CORSO Francia libero camera cucina servizio ingresso scale L. 30 milioni. Nordimmobili 749.5000.
CORSO G. Cesare saloncino 2 camere cucina servizi 5° piano vuoto L. 58 milioni. Ausia 586.607 - 587.774.
CORSO Giambone signorile recente libero soggiorno 2 camere tinello cucinino servizi piano alto box. IBL 445.433.
CORSO Giulio Cesare libero ottimo 2 camere cucina bagno cantina termo ascensore dilazioni. Segim 446.453 - 447.2377.
CORSO Grosseto adiacenze libero ingresso ampia camera cucina bagno. Facilitazioni. Il Portico 839.5838.
CORSO Lecce 2 camere cucina bagno terrazzo cantina L. 58 milioni dilazioni mutuo. Tel. Chiaimmobili 519.801.
CORSO Manzoni vendesi al 3° piano 2 camere cucina grande ingresso bagno ascensore. Tel. 532.604.
CORSO Maroncelli adiacente libero signorile ampio 2 camere tinello cucinino servizi recente. I.B.L. 445.453.
CORSO Moncalieri libero ristrutturato ampio 3 camere cucina bagno vista collina mutuo. Segim 446.453 447.2377.
CORSO Monte Grappa libero monolocale con angolo cottura e bagno L. 25 milioni dilazionabili. Telefonare 758.863.
CORSO Montecucco adiacenze libero salone camera cucina servizi e box, mutuo dilazioni permute. C.S.I. 520.5408.
CORSO Montecucco libero con terrazzo piccolo camera tinello cucinino recentissimo L. 47 milioni 500 mila. Tel. 617.881.
CORSO Montegrappa libero monolocale con angolo cottura bagno L. 25 milioni dilazionabili. Tel. 758.863.
CORSO Novara libero 2 camere cucina servizi terrazzo L. 35 milioni. La Cittadella, tel. 519.260.
CORSO Novara libero 2 camere cucina servizi terrazzo L. 35 milioni La Cittadella. Tel. 519.260.
CORSO Novara libero 2 camere cucina servizi terrazzo L. 35 milioni. La Cittadella, tel. 519.260.
CORSO Orbassano libero salone 2 camere cucina biservizi dilazioni e permute. Tel. 532.299 Edicità.
CORSO Potenza adiacenze libero piano alto 2 camere cucina L. 55 milioni termo - ascensore mutuo. Tel. 536.882.
CORSO Racconigi libero ingresso camera cucina abitabile bagno termo L. 38 milioni. Tel. 487.741.
CORSO Racconigi libero ingresso camera cucina abitabile bagno termo L. 38 milioni. Tel. 487.741.
CORSO Racconigi libero ingresso camera cucina abitabile bagno termo L. 38 milioni. Tel. 487.741.
CORSO Racconigi libero ben tenuto camera cucina bagno cantina facilitazioni di pagamento. Tel. 758.863.
CORSO Racconigi libero ben tenuto ingresso camera cucina bagno ascensore pagamento dilazionabile. Tel. 758.863.
CORSO Re Umberto uffici liberi alta rappresentanza 700 mq in stabile d'epoca con portineria. Saim 447.1230.
CORSO Regina 125 vendonsi alloggi 2-3 camere cucina volendo abitabili negozi e magazzini ristrutturati nelle parti comuni Ausia 586.607 587.774.
CORSO Regina 125 vendonsi alloggi 2-3 camere cucina volendo abitabili negozi e magazzini ristrutturati nelle parti comuni. Ausia 586.607 - 587.774.
CORSO Regio Parco (presso corso Regina) libero camera cucina bagno allora L. 25 milioni rateabili. Tel. 758.863.
CORSO Rosselli libero signorile saloncino camera cucina servizi. Borgonesso Immobili 689.9831 - 850.8849.
CORSO S. Maurizio vicinanze Giardini Reali 3 camere tinello cucinino servizi cantina momentaneamente occupato 85 milioni e 40 milioni mutuo. Tel. 383.445.
CORSO Sebastopoli libero signorile piano alto saloncino 2 camere cucina bagno box magazzino. Tel. B&P 752.098.
CORSO Siracusa libero in elegante stabile con giardino piano rialzato 1 camera cucina bagno. Tel. 539.982.
CORSO Svizzera fine frazionamento appartamenti di 1-2 camere cucina bagno occasione, il Portico 872.384.
CORSO Tassoni adiacenze libero signorile recente 2 ingressi salone 2 camere cucina 2 servizi. Tel. 710.054.
CORSO Tassoni adiacenze libero angolare luminoso termo ascensore ampio ingresso 3 camere cucina bagno pensabile. Affare. Il Portico 872.384.
CORSO Tassoni libero casa signorile saloncino 2 camere cucina doppi servizi pagamento facilitato. Tel. 749.5705.
CORSO Telesio (via Mesia) libero 2 camere tinello bagno 2 arie mq 75 cantina L. 54 milioni. Crimea sas 541.856.
CORSO Traiano libero recente piano alto ingresso ampio cucina 3 camere bagno 3 balconi dilazioni. Il Portico 873.418.
CORSO Trapani libero signorile piano alto 2 ingressi salone 2 camere cucina 3 servizi box permute. Saim 447.1230.
CORSO Turati prestigioso Garden Palace penultimo piano mq 180 per libero alto immediato con dilazioni. Tel. 597.116.
CORSO Unione Sovietica adiacenti libero ingresso 2 camere cucina bagno termo L. 48 milioni. Saim 447.1230.
CORSO Vercelli libero ingresso 2 camere tinello cucinino bagno cantina termo L. 47 milioni. Saim 445.490.
CORSO Vittorio vendesi 3 camere cucina ingresso servizi piano rialzato. Tel. 533.804.
CORSO Vittorio Parte Nuova 2 camere cucina servizio stabile ristrutturato L. 38 milioni meno mutuo. Tel. 539.982.
CORSO Vittorio libero salone con camino 5 camere cucina biservizi posto auto. Nordimmobili 740.270.
CORSO Vittorio adiacenze libero ingresso camera tinello cucinino bagno. Affare, agevolazioni. Il Portico 873.418.
CRIMEA sas 547.856 libero corso Francia camera tinello cucinino bagno 2 arie spazioso 7° piano, L. 63 milioni.
CRIMEA sas 541.856 libero presso corso Bramante 2 camere cucina bagno 2 balconi 3° piano cantina L. 55 milioni.
CRIMEA sas 541.856 adiacenze corso Telesio (via Mesia) 2 camere tinello bagno 2 arie cantina L. 57 milioni.
CROCETTA centro alloggio splendido mq 300 su 2 piani in palazzina d'epoca. Tel. 647.101.
CROCETTA corso Galileo Ferraris libero signorile 2 camere cucina servizi. Borgonesso Immobili 689.9831 - 850.8849.

(continua)

L'offerta sarebbe stata fatta da Occhetto, ma c'è la smentita

BOTTO FINE '87: GOVERNO ISTITUZIONALE CRAXI PRESIDENTE CON APPOGGIO PCI

ROMA — Botti di Capodanno: Craxi e Occhetto avvinti in un abbraccio di governo? Psi e pci in amore, nei giorni in cui a Roma si lanciano dalle finestre le vecchie? E la dc? Lei non sta certo a quel gioco e rilancia. Perché dimenticare i vecchi amori del '47 ? Allora democristiani e comunisti [illegible]. Gava se ne ricorda e rammenta come il divorzio sia avvenuto a causa della guerra fredda, perché Usa e Urss bisticciavano.

Mutano però i tempi: Reagan e Gorbaciov [illegible] abbracciano. Sono passati 40 anni e i bei tempi potrebbero rivivere: perché no ad un bel flirt con il pci, o anche a qualche cosa di più, [illegible] per non mollare mai le redini di governo?

Questi i sussurri, i pettegolezzi su schermaglie, avances, incontri riservati e «galeotti», che si confidano fra via [illegible], via delle Botteghe Oscure e piazza del Gesù.

Occhetto ha forse già strizzato l'occhio a Craxi? Il pci smentisce. *L'Avanti!* invece racconta tutta la storia.

Achille Occhetto

Bettino Craxi

Gava certo l'ha letta e sulle pagine del [illegible] ammicca ai vecchi tempi del '47. Ripropone così il classico triangolo degli amanti litigiosi, per ipotesi il governo appena accarezzato, [illegible] frasi allusive, smentite e rilanciate in quel gioco del «detto e non detto» che caratterizza lo stile della politica, specie quella italiana. Nei giorni dei brindisi pochi hanno badato ai fatti e alle chiacchiere, [illegible] qualcuno già parla del «giallo» governativo di fine anno.

Ieri mattina massa-pagina del quotidiano socialista «Avanti!» raccontava la «rivelazione di Martelli», secondo il quale «quando il vicesegretario comunista Occhetto nel corso del [illegible] incontro avvenuto con Craxi suggerì provocatoriamente a questi di *fare il presidente del Consiglio* [illegible] *governo istituzionale, Craxi rispose: "No, grazie, niente partite"*». Dalla direzione del pci è [illegible] stata diffusa [illegible] nota: «*Non risulta che Occhetto abbia pronunciato una frase del genere, neppure come semplice battuta. Quindi* [illegible] *parte comunista* [illegible] *c'è stata* [illegible] *proferta, da parte di Craxi non c'è potuto* [illegible] *nessun rifiuto*».

Lo stesso Martelli, irrepe[illegible] come Occhetto d[illegible] questi [illegible] festivi, ha precisato sull'«Avanti!» che il psi è per l'attuale equilibrio politico «*finché darà qualcosa*».

Antonio Gava sulle pagine [illegible] «*Il Mattino*» di Napoli non è lasciato sfuggire l'occasione per replicare che «*dalle finestre del Palazzo stiamo per buttar giù con il 1987 il formalismo della politica, la dc dovrà garantire anche nel 1988, l'equilibrio democratico dal* [illegible], *nel ricordo che la rottura del pa*[illegible] *ciellenistico del 1947 avvenne* [illegible] *l'instaurarsi* [illegible] *clima da guerra fredda e per la conseguente spaccatura in due del mondo*».

Ora, dal momento [illegible] Reagan e Gorbaciov [illegible] brano [illegible] a promuovere uno [illegible] fra Est ed Ovest, secondo Gava, si possono aprire «*possibilità nuove: tanto più che, da anni, tutti abbiamo ripetuto che, cadute le barriere ideologiche, la principale dirimente fra* [illegible] *dc e il pci sarebbe stata* [illegible] *politica estera*».

Gava precisa che «*l'accordo fra Usa e Urss ha comportato dei cambiamenti, che investono significativamente anche la politica interna italiana. Sarebbe stato approfondito con attenzione la relazione di Occhetto all'ultimo comitato centrale del pci*».

r. l.

Oggi lo esamina il governo

IN CARCERE ALL'ESTERO TRATTATO IN ARRIVO

Giovanni Goria

Raffaele Costa

ROMA — «I provvedimenti che vengono esaminati oggi dal Consiglio dei ministri riguardano tra l'altro forme di civiltà della pena raccomandate da [illegible] internazionali fino ad oggi poco attuate».

E' quanto rende noto il sottosegretario ai Lavori Pubblici, on. Raffaele Costa, in una dichiarazione nella quale osserva che «in pricolare, il trattato fra Italia e Thailandia (siglato nel 1983 dallo stesso on. Costa) interessa direttamente un certo numero di giovani del nostro Paese,condannati ciascuno a decine di anni di carcere, nel triangolo d'oro, [illegible] detenzione di stupefacenti, in qualche [illegible] per quantità irrisorie».

A parte il caso thailandese, [illegible] Costa, «il problema [illegible] generale dei giovani tossicodipendenti detenuti all'estero riguarda centinaia di [illegible] che spesso non hanno compiuto alcun atto di commercio di droga. Ipotizzare a breve un'applicazione universale del trattato è illusorio, ma il governo italiano — osserva Costa — si è avviato [illegible] linee di umanizzazione e di uguaglianza della pena indipendentemente dal luogo di commissione del reato».

Dopo aver osservato che analoghi provvedimenti [illegible] passato si sono arenati, Costa afferma che «è auspicabile che nei prossimi mesi il Parlamento deliberi su questa delicata materia».

Dunque il Consiglio [illegible] ministri presieduto oggi da Goria, oltre a esaminare il decreto legge di proroga della fiscalizzazione degli oneri [illegible] (rinviato alle Camere [illegible] Capo dello Stato), dovrebbe occuparsi anche del provvedimento illustrato dal sottosegretario Costa. Provvedimento che interessa parecchi giovani.

I RADICALI DIVENTANO «PARTITO TRANSNAZIONALE» ORA VOGLIONO FONDARE GLI «STATI UNITI D'EUROPA»

ROMA — Saranno centinaia [illegible] iscritti non italiani ai pr che raggiungeranno Bologna [illegible] il 2 gennaio per partecipare [illegible] al 34° congresso del partito. Lo ha annunciato il segretario [illegible] Giovanni Negri nel corso di una conferenza stampa convocata per illustrare le proposte che saranno avanzate al congresso «per la riformulazione politica, statutaria e organizzativa del partito in [illegible] transnazionale».

Negri [illegible] sottolineato che quelle avanzate dagli organi dirigenti radicali al [illegible] saranno effettivamente solo delle proposte, suscettibili quindi di essere modificate, a cominciare da quella riguardante il nuovo simbolo che si propone per un partito «che intende collocarsi nella dimensione transnazionale». Accanto alla effigie di Ghandi, infatti, che è la proposta uscita dall'ultima riunione del consiglio federale del pr, [illegible] avanzate altre due ipotesi di simbolo: una grande «r» oppure una rosa. Queste nuove proposte di simbolo [illegible] state fatte anche perché in alcune [illegible] precongressuali sarebbero state manifestate perplessità sulla opportunità per un partito laico e libertario di darsi l'immagine di [illegible] sia pure di indiscu[illegible] grandezza.

Giovanni Negri

Negri ha poi illustrato le altre proposte che mirano a potenziare la scelta transnazionale che sarà sottoposta al vaglio del congresso: la creazione [illegible] di coordinamento dell'attività del partito a Bruxelles; l'adozione, come lingue ufficiali del partito, dell'inglese, [illegible] francese e dell'italiano, e di quelle parlate da almeno 500 iscritti; la rilassazione della quota di iscrizione [illegible] per cento del reddito medio procapite del Paese di appartenenza.

Per quanto riguarda l'azione politica del «partito [illegible] rale transnazionale», al congresso [illegible] prospettato un programma articolato in cinque punti, «corrispondenti — ha detto Negri — ad altrettante precise iniziative per il 1988». Il primo obiettivo è quello della [illegible] degli Stati Uniti d'Europa, che per i radicali dovrebbero comprendere almeno anche la Jugoslavia e la Turchia. Iniziative saranno poi prese in nome «dell'antitotalitarismo e del diritto della persona», soprattutto nei Paesi dell'Est [illegible]co, «e più in generale a difesa della libera circolazione di idee e persone».

Il direttore delle Ferrovie: non ci sono soldi

«L'UNICA RISPOSTA AI COBAS E' LA LEGGE SULLO SCIOPERO»

ROMA — L'ente Ferrovie non dispone di ulteriori margini [illegible] per soddisfare le richieste dei cobas dei macchinisti per cui la palla passa ad altri. Questa la perentoria replica del direttore generale dell'ente, Giovanni Coletti. «L'accordo siglato recente con i sindacati confederali [illegible] autonomi — spiega — è più che buono nel complesso ed in particolare per i macchinisti. Per [illegible] è quello definitivo».

Ai macchinisti andranno «a regime» circa [illegible] lire di aumenti salariali tra quelli contrattuali e quelli, pari a [illegible] mila lire, legati al salario di produttività, per il quale sono stati stanziati 140 miliardi. L'orario di lavoro, gradualmente, passerà dalle attuali 40 ore settimanali [illegible] 37 dal 1° luglio 1989. «Altri sforzi non ci sono — insiste Coletti — per cui adesso a fronte di tutte le iniziative che i cobas intendono prendere spetta ad altri dare le adeguate risposte». Risposte adeguate che significano «una legge — conclude Coletti — che stabilisca i [illegible] tamenti di tutti i soggetti [illegible] ciali per cui, siglato [illegible] contratto con i sindacati maggiormente rappresentativi, non sia consentito poi di riaprirlo».

Le [illegible] Cobas [illegible] macchinisti vengono bollate anche [illegible] sindacato. «La situazione che si configura in questo settore — dice Giulia[illegible]

Silvano Veronese

no Cazzola, segretario confederale della Cgil — è quella di nuove figure professionali chiamate a misurarsi con processi di ristrutturazione

Trenì. La Fisafs di Roma ha proclamato uno sciopero di 24 ore a partire dalle ore 21,00 del giorno 6 gennaio alla stessa ora del giorno successivo di tutto il personale di stazione di Roma Tiburtina per protestare contro la mancata revisione degli stipendi e il mancato aggiornamento delle competenze accessorie.

Traghetti. Per quanto riguarda la Tirrenia le federazioni [illegible] categoria Cgil, Cisl, Uil precisano che lo sciopero del 12 gennaio è legato all'esito dell'incontro aziendale del 4 gennaio.

Aerei. Nulla di fatto finora, scioperi confermati per l'8 gennaio. La vertenza può risolversi positivamente a patto di sgombrare il campo da «affermazioni di principio categoriche», come quelle contenute nella lettera dell'Intersind e riaprire subito il tavolo negoziale. I massimi dirigenti del sindacato, [illegible] Ottaviano Del Turco, numero due della [illegible] e Silvano Veronese, segretario confederale della Uil per finire a Luciano Mancini, [illegible] della Filt-Cgil, sono convinti che [illegible] può lavorare dentro la «cornice» della mediazione svolta dai ministri Formica e Mannino.

«Se le parti umano», dice Del Turco, «una dose giusta di buonsenso è possibile trovare una soluzione equilibrata. La lettera dell'Intersind non aiuta però a creare il clima ideale». Del Turco si rivolge all'Alitalia che «può determinare, se lo vuole, le condizioni perché si esca dalla fase delle contraddizioni e degli irrigidimenti e si arrivi a un risultato equilibrato».

«Ciò che non va della mediazione ministeriale sono le quantità e le decorrenze della riduzione dell'orario [illegible] lavoro e la distribuzione degli incrementi salariali. Stando dentro [illegible] la cornice della mediazione», spiega Veronese, «[illegible] possono realizzare scambi, come ad esempio la riforma degli scatti d'anzianità per i nuovi assunti con da ridurre gli automatismi e conseguire [illegible] riduzione dell'orario [illegible] lavoro». Sugli incrementi salariali, «chiediamo una loro diversa distribuzione».

Una risposta del ministro dell'Interno Fanfani

I SOGGIORNANTI OBBLIGATI SONO 1212 MA SOLO 211 SONO NEL COMUNE ASSEGNATO

ROMA — [illegible] parte dei pregiudicati sottoposti alla disciplina [illegible] soggiorno obbligato [illegible] determinato Comune è inadempiente attualmente alle misure di sorveglianza speciale di pubblica sicurezza. Delle 1212 persone soggette a tale adempimento, infatti, solo 211 [illegible] quelle che risultano regolarmente presenti nella destinazioni loro assegnate. Il ministro degli Interni, Amintore Fanfani, rispondendo ad una interrogazione [illegible] sen. Ferdinando Imposimato (pci), [illegible] spiegato che «la differenza è infatti rappresentata da quanti si [illegible] illecitamente sottratti alla misura di prevenzione o [illegible] coloro per i quali la misura stessa risulta legalmente [illegible].

Dalla fine del 1958, quando entrò in vigore la legge 1423 che ha introdotto tale dispositivo, le persone soggette al soggiorno obbligato sono state 7806. Di esse circa 350 (ma il dato è calcolato per difetto perché fino al 1975 manca è tenuta una apposita statistica) si sono rese responsabili di ulteriori reati durante il periodo di sorveglianza speciale. Da parte del governo si propende comunque a limitare al massimo il ricorso a questa disciplina coatta per i casi effettivamente eccezionali [illegible] in tal senso sono state impartite disposizioni a prefetti e questori per privilegiare la sorveglianza speciale semplice.

«I risultati conseguiti [illegible] l'applicazione di tali disposizioni — ha commentato a tale proposito il ministro Fanfani — possono ritenersi soddisfacenti» dato che tra la seconda metà dell'86 e i primi mesi dell'87 «le proposte di applicazione del soggiorno obbligato sono diminuite di oltre la metà rispetto al periodo precedente».

Al Viminale viene specificato che sono in totale 243 le persone sottoposte a soggiorno obbligato che si sono illecitamente sottratte alla misura di sorveg[illegible]lle 1212 persone sottoposte a soggiorno obbligato, a parte le 211 che risultano presenti nei Comuni loro assegnati, 670 si trovano in carcere perché stanno scontando la pena principale loro comminata, mentre altre 88 sono «assenti giustificati».

Oltre 780 miliardi in conto capitale, 343,5 miliardi in conto interessi a fronte di investimenti per circa 2 mila miliardi: questi i contributi concessi nei primi nove mesi dell'anno dalla agenzia per la promozione dello sviluppo del Mezzogiorno nell'ambito della [illegible] attività di incentivazione industriale nell'area [illegible].

Dai documento sull'attività svolta dall'agenzia presentato dal presidente del Consiglio e ministro del Mezzogiorno Giovanni Goria alle commissioni parlamentari, emerge l'approvazione da parte della ex-cassa nel periodo gennaio-settembre '87 di 1681 iniziative industriali che, ad impianti avviati a regime, produrranno un'occupazione complessiva [illegible] oltre 10 mila addetti.

22 SEQUESTRI NELL'87 4 IN MENO DELL'86 E IN PIU' DELL'85

ROMA — Dopo la liberazione, il giorno [illegible] Natale, dell'industriale [illegible] Sartori, sono tre le famiglie che ancora attendono il ritorno a casa di un loro congiunto rapito. L'attesa più lunga è quella dei genitori di Marco Fiora, il bambino di sette [illegible] questrato a Torino il 2 marzo. Per favorire un esito positivo delle trattative il padre ha incontrato due esponenti dell'«anonima sequestri» in Calabria. Ciò è stata consegnata la prova che il primo dicembre Marco era ancora vivo, ma è stato derubato [illegible] portafogli e malmenato.

Più [illegible] i rapimenti di Massimo [illegible] Villa ed Esteranne Ricca. Villa, un imprenditore edile di 29 anni, è stato rapito a Lecco il 24 novembre: un appello per la [illegible] liberazione è stato lanciato, nell'omelia natalizia, dall'arcivescovo di Milano Carlo Maria Martini.

Oreste Villa ha nonostante [illegible] di cure mediche: soffre [illegible] gravi disturbi cardiaci. La quindicenne Esteranne Ricca è [illegible] mano ai rapitori dal 2 dicembre: i beni del nonno, proprietario terriero ed ex-titolare [illegible] un'acciaieria in Francia, sono stati po[illegible] sotto sequestro dalla magistratura di Grosseto.

Nel 1987 sono stati compiuti 22 rapimenti, quattro in meno dell'anno precedente, ma cinque in più del 1985: è quanto risulta dai dati del Dca, l'archivio di documentazione elettronica dell'agenzia Ansa. E' calato il numero dei sequestri di persona in Calabria e in Sardegna, le due regioni dove nell'86 si erano registrati oltre la metà dei casi: in Calabria le persone rapite sono state [illegible], in Sardegna cinque, ma il [illegible] comprende anche gli emissari delle famiglie De Candia, Sanna e De Mar[illegible], presi [illegible] ostaggio in attesa del pagamento del riscatto

Annunci Economici Facili

Annunci economici via filo.
Dettate il vostro annuncio a Publikompass (011) 6502165.
Riceverete l'indicazione del costo e potrete comodamente effettuare il pagamento presso il più vicino sportello della Cassa di Risparmio di Torino o dell'Istituto Bancario San Paolo di Torino.
Da questo momento il vostro annuncio è in buone mani.

STAMPA SERA

Vendere, comprare, cercare, trovare. Basta telefonare!

CROCETTA corso De Gasperi occupato ingresso salone 2 camere cucina bagno 3° piano ristrutturato. Tel 561 2001
CROCETTA corso De Gasperi occupato ingresso salone 2 camere cucina bagno 4° piano ristrutturato. B.I.T. 561 2001.
CROCETTA libero in stabile con portineria ingresso 2 camere tinello cucinino bagno cantina. Banca Dati 500 200.
CROCETTA libero corso Rosselli ultimo uso studio spazioso 2 camere cucina bagno ... Assocasa 508 334
CROCETTA libero spazioso soggiorno camera tinello cucinino servizi, piano pilo. L. 59 milioni. Telefonare 501.338
CROCETTA limitrofi Mare vende attico e piano rialzato mq 60-70 stessa casa. Tel 593 139
CROCETTA originale alloggio libero su 2 piani di soggiorno camera cucina bagno salone terrazzo. Edilcase 548 154
CROCETTA salone 2 camere cucina servizi. Florio 585 222
CROCETTA ... libero signorile salone 3 camere cucina 2 bagni. Bergamasco Immobili 509 3831 - 650 0849
CROCETTA via Tonello libero piano alto soggiorno 2 camere cucina bagno ascensore L. 125 milioni. Sam 445 490
CROCETTA via Tonello libero piano alto soggiorno 2 camere cucina bagno ascensore L. 125 milioni. Sam 445 490
ECCOCASA 508 465 Vanchiglia 3° piano libero ingresso 2 ampie camere cucina servizi ripostiglio sottotetto. Affare
ECCOCASA 500 465 Pozzo Strada libero nuova costruzione mq 75 1° piano 2 camere tinello cucinino servizi affare
ECCOCASA 508 465 Barriera Milano libero stabile decoroso ingresso camere cucina servizi 2 arie prezzo interessante
ECCOCASA 508 465 Vanchiglia 3° piano libero ingresso 3 camere cucina servizi ripostiglio cantina L. 70 milioni
ECCOCASA 508 465 corso Taranto libero ottimo piano alto ingresso 2 ampie camere tinello cucinino L. 109 milioni
ECCOCASA 508 465 Crocetta via Pozzi libero 2° piano ingresso 4 camere cucina bagno cantina soffitta L. 160 milioni
ECCOCASA 588 288 Crocetta libero ingresso 4 camere cucina servizi 1° piano termo ascensore L. 130 milioni
ECCOCASA 548 288 Crocetta libero ingresso camere cucina servizi 3° p. 2 arie ascensore riscaldamento L. 44 milioni
ECCOCASA 588 288 S. Rita nuovo ingresso 3 camere tinello cucinino servizi 3° piano mq 112 2 arie L. 115 milioni
ECCOCASA 588 288 Vanchiglia ultimo piano panoramico ottimo occupato ingresso 4 camere cucina bis-servizi box
ECCOCASA 548 288 Collegno Villaggio Falchi libero ingresso salone 2 camere cucina doppi servizi box auto
ECCOCASA 588 288 S. Rita libero ingresso 3 camere tinello cucinino servizi 3° piano 110 mq 2 arie L. 105 milioni
ECCOCASA 588 288 Vanchiglia ultimo piano panoramico ottimo occupato ingresso 4 camere cucina bis-servizi box
ECCOCASA 588 288 S. Rita appartamento libero al 1° piano ingresso camera cucina servizi (48 mq) L. 37 milioni
ECCOCASA 588 288 S. Rita appartamento libero al 1° piano ingresso camera cucina servizi mq 48 L. 3 milioni
ECCOCASA 588 288 S. Rita libero ingresso 3 camere tinello cucinino servizi 3° piano 110 mq 2 arie L. 105 milioni
ECCOCASA 588 288 Vanchiglia ultimo piano panoramico ottimo occupato ingresso 4 camere cucina bis-servizi box
ECCOCASA 548 288 Borgaro via Amedeo libero al piano terreno ingresso camera cucinino servizi L. 21 milioni
ECCOCASA 588 288 libero adiacente piazza Adriano via Moretta ingresso camera cucina servizi mq 50 L. 40 milioni
ECCOCASA 901 6135 Rivalta alloggio libero 2 camere salone cucina servizi mansarda ...
ECCOCASA 901 6135 Avigliana libero ingresso 2 camere tinello cucinino servizi box L. 100 milioni
ECCOCASA 901 6439 Piossasco recente libero 3 camere cucina servizi L. 70 milioni

EDILCASE
vende libero presso piazza Villari da ristrutturare alloggio di 4 vani e servizi anche per ufficio. Tel 548 154

EDILCASE
vende presso corso Montecucco stabile signorile alloggio libero di salone 3 camere cucina 2 servizi. Tel 548 154

EDILCASE
vende libero presso piazza Carducci monolocale arredato in residence ottimo da investimento. Tel 548 154

EDILCASE
vende libero Monte dei Mirafiori recente piano alto salone 2 camere cucina bi-servizi cantina. Tel 548 154

EDILCASE
vende libero via Genova in stabile signorile ingresso salone 3 camere cucina servizi. Florio 4. Tel 548 154

EDILCASE
vende presso corso Casale in palazzina recente alloggio libero ... ingresso 3 camere tinello cucinino bagno 2 arie box doppio. Tel 548 154

EDILFIDUCIARIA libero corso Massimo ingresso salone 3 camere doppi servizi box. Tel 513 853
EDILFIDUCIARIA libero presso corso Marconi soggiorno 2 camere cucinetta servizi. Tel 513 853
EDILFIDUCIARIA Eremo libero in villa signorile 2 camere cucina doppi servizi mansarda box. Tel 513 853
EDILFIDUCIARIA libero centro stabile del 700 soggiorno 2 camere cucinino servizi ... Tel 513 853

EDILIZIA CONVENZIONATA
vendesi alloggi in costruzione a Moncalieri di soggiorno cucina 1-2-3 camere servizi. Mutuo agevolato a partire dal 4,5% di interesse. Tel G.S.1 650 5480

EDILNIKE vende casetta Viale Nichelino. Piano terra 2 camere, cucina, servizi. Primo: 5 camere, cucina, 2 servizi. Box 2 posti cantina. L. 165 milioni. Mutuo 75%. Telefonare 606 5880
EDILNIKE vende villa bifamiliare Borgaretto nuova costruzione signorile. Piano terreno: salone, 2 letto, cucina, servizio. 1 piano: 2 letto, salone, cucina, servizio, riscaldamento autonomo. L. 295 milioni. Mutuo 75%. Tel 606 5880
ELEGANTE palazzo libero via Orbegno 21 camera cucina ingresso bagno L. 12 milioni contanti più mutuo. 3 camere cucina 2 bagni uso ufficio. Tel 557 6058
ELEGANTE palazzo libero via Orbegno 21 camera cucina ingresso bagno L. 12 milioni contanti più mutuo. 3 camere cucina 2 bagni uso ufficio. Tel 557 6958
ELITE CASE 505 538 vende corso Casale appartamento in villetta ingresso 2 camere cucina salone bagno garage
ELITE CASE 505 538 vende in Crocetta ristrutturato 2 ingressi salone cucina 2 camere doppi servizi garage
EREMO libero in villa ingresso salone 2 camere cucina doppi servizi mansarda box. Tel Edilfiduciaria 513 853
ESIM libero piazza Vittorio prestigioso monolocale in stile commerciale stessa casa vendiamo investimento. Telefonare 512 012
ESIM libero centrale via S. Massimo salone 4 camere cucina bagno ristrutturato permute. Tel 512 012
ESIM libero corso Brunelleschi signorile ampio soggiorno camera tinello angolo cottura servizi. Telefonare 512 017
ESIM libero corso Brunelleschi piano alto panoramico soggiorno camere angolo cucinino ottime rifiniture. Tel 512 012
ESIM libero corso Allamano ampio monolocale termo ascensore vero affare. Tel 512 012
ESIM libero Crocetta via Frejus. Camere rappresentative 3 camere cucina. Telefonare 512 012
ESIM libero corso Cavallotti ottimo uso ufficio 3 camere cucina servizi. Dilazioni. Tel 512 012
ESIM libero Madonna Campagna piano alto luminoso camera tinello cucinino bagno doppia. Tel 512 012
ESIM libero prestigioso mansardato centrale via Donati soggiorno living 2 camere cucina bagno. Telefonare 512 012
ESIM libero Parella via Capelli luminoso camera tinello cucinino bagno. L. 35 milioni. Telefonare 512 012
ESIM libero Parella via Carrara piano alto soggiorno camera tinello cucinino servizi, dilazioni. Tel 512 012
ESIM libero piazza Bernini signorile ampio camera cucina doppi servizi permute. Tel 512 012
ESIM libero Pozzo Strada via Bravo recente signorile ampio salone 2 camere cucina bi-servizi permute. Tel 512 012
ESIM libero presso piazza Bernini ristrutturato signorile salone camere cucina bi-servizi permute. Tel 512 012
ESIM libero Pozzo Strada ampio 3 camere tinello cucinino box giardino L. 158 milioni dilazioni. Tel 512 012
ESIM libero S. Rita via Buenos Aires ampio camera tinello cucinino bagno. Dilazioni. Telefonare 512 012
ESIM libero S. Rita camera tinello cucinino termo ascensore dilazioni. Tel 512 012
ESIM libero S. Severino signorile piano alto terrazzo salone living 2 camere cucina bagno uso ufficio. Tel 512 012
ESIM libero S. Salvario via Galvani soggiorno camera cucina bagno L. 16 milioni dilazionabili. Tel 512 012

ESIM libero via Valdellatorre piano alto camera tinello cucinino e bagno. Tel 512 012
ESIM libero via Pescatore soggiorno 3 camere cucina 3 servizi. Box auto permute. Tel 512 012
ESIM occupato corso Siracusa 3 camere cucina bagno ottime affare dilazioni. Tel 512 012
EUROCASE A 547 470 libero adiacente corso Cosenza salone 3 camere cucina bi-servizi box disponendo
EUROCASE A 547 470 libero adiacente piazza Omero salonicino 2 camere cucina bi-servizi box 3° piano
EUROCASE A 547 470 libero Moncalieri strada Revigliasco in palazzina salone 2 camere cucina bi-servizi box
EUROCASE B 513 681 libero corso Brescia via Bandello 2 camere tinello cucinino servizi recente
EUROCASE B 513 681 libero via Guido Reni salone 2 camere cameretta cucina bi-servizi box disponendo
EUROCASE B 513 681 libero corso Massimo d'Azeglio salone 2 camere cucina bi-servizi
EUROCASE C 513 748 libero adiacente corso Orbassano via Gaidano salonicino 3 camere tinello bi-servizi box 2° piano
EUROCASE C 513 725 libero adiacente via Vigliani (via Candiolo) camera tinello cucinino servizi disponendo
EUROCASE C 513 725 libero Centro Europa soggiorno 2 camere cucina servizi
EUROCASE D 513 725 libero corso Grosseto (case 4 ...) 3 camere tinello cucinino servizi. Disponendo
EUROCASE D 513 748 libera Città Giardino salone 3 camere cucina bi-servizi box
EUROCASE D 547 470 libero Moncalieri (piazza Bozzolo) 2 camere cameretta cucina servizi da ristrutturare
EUROCASE E 513 681 libero corso Unione (via Podgora) 2 camere cucina servizi disponendo
EUROCASE E 547 470 libero via De Lanes salone 3 camere cucina bi-servizi box. Disponendo

EXPOCASE
A 506 208 zona libero via Tripoli soggiorno 2 camere cucina 2 servizi ingresso terrazzo L. 155 milioni

EXPOCASE
A 505 208 Cascine Vica libero adiacente corso Francia signorile salone 3 camere cucina 2 servizi L. 132 milioni

EXPOCASE
A 505 208 Cascine Vica libero adiacente corso Francia signorile salone 3 camere cucina 2 servizi affare L. 132 milioni

EXPOCASE
A 505 208 Crocetta via Legnano libero casa d'epoca salone 4 camere cucina 2 servizi ingresso L. 230 milioni

EXPOCASE libero adiacente corso Francia signorile salone 3 camere cucina 2 servizi affare L. 132 milioni. Tel 506 498
EXPOCASE 504 283 Barriera di Milano libero ottime condizioni 2 camere cucina servizio ingresso L. 75 milioni
EXPOCASE 504 283 Barriera di Milano libero ottimo ristrutturato 2 camere cucina servizio ingresso L. 75 milioni, abbinabile con camera cucina servizi
EXPOCASE 504 283 Barriera di Milano libero ottimo ristrutturato 2 camere cucina servizio ingresso L. 75 milioni abbinabile con camera cucina servizi
EXPOCASE 504 283 Madonna di Campagna del 1974 libero signorile camera tinello cucinino servizio mq 60
EXPOCASE 504 283 presso piazza Bernini libero panoramico soggiorno 2 camere tinello cucinino L. 105 milioni
EXPOCASE 504 283 Madonna di Campagna del 1974 libero signorile camera tinello cucinino servizio mq 60
EXPOCASE 506 208 Collegno recente libero al 30-12-88, 3 camere tinello cucinino servizi L. 92 milioni
EXPOCASE 506 208 Collegno recente libero al 31/12/88 3 camere tinello cucinino servizio L. 92 milioni
EXPOCASE 506 458 strada S. Mauro libero completamente ristrutturato camera tinello cucinino L. 58 milioni
FALLA & BERTINETTO 741 2874 libero zona via G. Viglione soggiorno camera tinello cucinino bagno piano alto termo ascensore L. 47 milioni
FALLA & BERTINETTO 741 2874 libero corso Trapani camera tinello cucinino bagno L. 48 milioni dilazionabili
FALLA & BERTINETTO 741 2874 monolocale libero come nuovo in bella casa via Millefonti con angolo cottura bagno terrazzo cantina L. 58 milioni 500 mila
FALLA & BERTINETTO 741 2874 libero via Baruta via S. Tommaso in stabile signorile con termo ascensore portineria alloggio mq 80 L. 100 milioni
FALLA & BERTINETTO 741 2874 libero corso Francia Collegno recentissimo signorile 2 ingressi salone 3 camere cucina bi-servizi box L. 250 milioni
FALLA & BERTINETTO libero corso Peschiera salone 3 camere tinello cucinino servizi mq 130 + mansarda abitabile mq 55 L. 195 milioni. 741 2874
FALLA & BERTINETTO 741 2874 libero corso Orbassano piano alto termo ascensore 2 camere cameretta cucinotta bagno L. 90 milioni, mutuo S. Paolo
FALLA & BERTINETTO 741 2874 libero recente signorile Barriera Milano 3 camere cucinotta doppi servizi L. 98 milioni dilazionabili in 15 anni
FALLA & BERTINETTO 741 2874 S. Rita via Barletta spazioso 2 camere tinello cucinino bagno L. 70 milioni
FALLA & BERTINETTO 741 2874 libero via Vandalino Collegno camera cucina bagno box auto L. 43 milioni
FALLA & BERTINETTO 741 2874 libero adiacente corso Sommeiller spazioso camera cucina bagno L. 40 milioni
FALLA & BERTINETTO libero corso Taranto piano alto ascensore termo autonomo 2 camere tinello servizi mq 82 L. 77 milioni. Telefonare 741 2874
FALLA & BERTINETTO 741 2874 libero via Lurin termo ascensore camera cucina angolo cottura bagno mq 50 L. 39 milioni dilazionabili in 15 anni
FALLA & BERTINETTO 741 2874 libero recente signorile Barriera Milano 3 camere cucinotta doppi servizi L. 98 milioni dilazionabili in 15 anni
FALLA & BERTINETTO 741 2874 libero corso Orbassano piano alto termo ascensore 2 camere cameretta cucinotta bagno L. 90 milioni. Mutuo S. Paolo
FALLA & BERTINETTO 741 2874 libero piazza Carducci 4 camere cucina bagno mq 130 L. 144 milioni. Mutuo S. Paolo
FALLA & BERTINETTO 741 2874 libero via Benevento via Orogo 3 camere servizi mq 100 L. 56 milioni dilazioni
FALLA & BERTINETTO 741 2874 libero corso Potenza ingresso camera tinello cucinino bagno L. 44 milioni
FALLA & BERTINETTO 741 2874 via Baicorso G. Cesare 1 monocamere adiacenti in blocco L. 21 milioni dilazionabile
FALLA & BERTINETTO 741 2874 libero S. Rita via Barletta spazioso 2 camere tinello cucinino bagno L. 61 milioni
FALLA & BERTINETTO 741 2874 libero S. Paolo via Cumiana ingresso 2 camere cucina bagno L. 56 milioni
FALLA & BERTINETTO 741 2874 libero Cascine Vica recente 2 camere tinello cucinino bagno L. 78 milioni
FALLA & BERTINETTO 741 2874 libero via Lurin termo ascensore camera cucina angolo cottura bagno mq 50 L. 39 milioni dilazionabili in 15 anni
FALLA & BERTINETTO 741 2874 libero Rivoli via Vecchia costruzione nuova ascensore 4 camere cucina bi-pi servizi L. 230 milioni
FALLA & BERTINETTO 741 2874 libero Lucento camera tinello cucinino bagno mq 50 L. 37 milioni dilazionabile
FALLA & BERTINETTO 741 2874 libero Cascine Vica recente 2 camere tinello cucinino bagno L. 75 milioni
FALLA & BERTINETTO 741 2874 libero piazza Risorgimento rimesso a nuovo soggiorno camera cucina bagno piano alto termo ascensore L. 62 milioni
FALLA & BERTINETTO 741 2874 appartamento due alloggi liberi via Sesia corso Palermo mq 100 cuce, due bagni. Occasione a soli L. 61 milioni
FIMINTER adiacenze corso Montecucco libero attico di camera tinello cucinino bagno L. 58 milioni. Tel 557 0021
FIMINTER adiacenze piazza Sofferino prestigioso salone piastra 6 camere cucina 2 bagni uso ufficio. Tel 557 0021
FIMINTER adiacenze corso Montecucco libero attico di camera tinello cucinino bagno L. 58 milioni. Tel 557.0021
FIMINTER adiacente piazza Solferino prestigioso salone piastra 5 camere cucina 2 bagni uso ufficio. Tel 557 0021
FIMINTER Stadio via Paolo libero ingresso 4 camere tinello angolo cottura bagno box L. 143 milioni. Tel 557 0021
FIMINTER via Cigna libero ampio attico composto di salone camera cucina bagno L. 98 milioni. Tel 557 0021
FIMINTER via Cigna libero ampio attico composto di salone camera cucina bagno L. 98 milioni. Tel 557 0021
FIMINTER via Cigna libero ampio attico composto di salone camere cucina bagno L. 98 milioni. Tel 557 0021
FIMINTER vicino corso Brescia libero luminoso ampio giardino 2 camere cucinotta bagno L. 82 milioni. Tel 557 0021
FIMINTER zona corso Brescia Libero luminoso Rome giardino 2 camere cucinotta bagno L. 63 milioni. Tel 557.0021
FINE Investimento adiacente corso Vercelli locazione 2 camere cucina bagno mq 75, L. 51 milioni, 3 camere cucina bagno mq 105, L. 71 milioni. Falla & Bertinetto telefono 741 2874

FIRIM
corso Tassoni vero investimento ufficio mq 200 locato a primaria società. Casa signorile in ottimo stato. Buon reddito L. 130 milioni. Permute. Tel 505 500

FIRIM
corso Tassoni vero investimento ufficio mq 200 locato a primaria società. Casa signorile in ottimo stato. Buon reddito. Telefonare 501 970

FIRIM
corso Tassoni vero investimento ufficio mq 200 locato a primaria società. Casa signorile in ottimo stato. Buon reddito L. 130 milioni. Permute. Tel 501 970

FIRIM
libero Cerrea in nuovo palazzino elegante mansarda attico mq 90+90, bagni, bi-servizi, box L. 135 milioni con mutuo fondiario. Telefonare 591 980

FIRIM
libero via Genova terrazzo mq 85 2 camere tinello bagno piano alto giardino termoascensore L. 40 milioni e mutuo casa. Permute. Tel 585 902

FIRIM
libero corso Galileo Ferraris Cittadella in bella casa d'epoca salonicino 5 camere cucina ... mq 280 piano intermedio buona esposizione. Permute dirette. Trattative riservate. Tel 585 902

FIRIM
libero corso Galileo Ferraris Cittadella in bella casa d'epoca salonicino 5 camere cucina (riservate) mq 280 piano intermedio buona esposizione. Permute dirette. Trattative riservate. Tel 585 902

FIRIM
libero giugno 88 via Pettinaro Valentino ampio 3 camere cucina bagno. Piano intermedio. Termoascensore L. 115 milioni con forte mutuo. Tel 585 902.

FIRIM
libero piazza Sabotino recentissimo (1975) 2 camere tinello bagno ottima esposizione piano intermedio volendo box, forte mutuo e permute. Tel 591 759

FIRIM
libero via Genova recente mq 85, 2 camere tinello bagno piano alto giardino termoascensore L. 40 milioni e mutuo casa. Permute. Tel 591 980

FIRIM
libero piazza Sabotino recentissimo 1975 2 camere tinello bagno ottima esposizione, piano intermedio, volendo box. Forte mutuo e permute. Tel. 591 980

FIRIM 501 970 libero Crocetta mansarda ristrutturata con cottura e bagno L. 37 milioni senza anticipo con rate mensili
FIRIM 501 970 libero Crocetta mansarda ristrutturata con cottura e bagno L. 37 milioni senza anticipo con rate
FIRIM 501 970 libero corso Peschiera piano alto da ristrutturare panoramico camera tinello bagno L. 38.500.000
FIRIM 501 970 Casella struttura di villetta intera al lato con giardino privato. Ampie soluzioni di abitabilità con box, porticati e mansarde. Forte mutuo fondiario
FIRIM 501 970 libero corso Montegrappa ristrutturato 2 camere tinello (bagno) L. 85 milioni con minimo contanti
FIRIM 505 500 libero corso Spezia 2 camere tinello servizio ottimo stato bella casa L. 15 milioni contanti e mutuo
FIRIM 505 500 corso Agnelli Stadio appartamento recente 2 camere tinello bagno ottimo stato termoascensore
FIRIM 505 500 libero zona Molinette signorile 2 camere tinello cucinotta bagno in bella casa L. 15 milioni contanti 20 milioni contanti e mutuo
FIRIM 591 759 libero corso Francia Tassoni ristrutturato 2 camere cucina bagno termoautonomo con soleggiata terrazza mq 60. Forte mutuo e dilazioni
FIRIM 591 759 libero corso Peschiera piano alto da ristrutturare panoramico camera tinello bagno L. 39.500.000
FIRIM 591 759 libero Tassoni ampio ingresso panoramico camera tinello bagno termoascensore permute. Mutuo
FIRIM 591 759 libero corso Peschiera piano alto da ristrutturare panoramico camera tinello bagno. 39 milioni 500 mila
FIRIM 591 759 corso Agnelli Stadio appartamento recente 2 camere tinello bagno ottimo stato termoascensore mutuo
FIRIM 585 902 libero Crocetta mansarda ristrutturata con cottura e bagno L. 37 milioni senza anticipo con rate mensili
FIRIM 585 902 libero via Chiesa della Salute camera tinello cucinotta bella casa L. 24 milioni anche senza anticipo
FIRIM 591 980 libero corso Sebastopoli 2 camere tinello servizio ottimo stato bella casa L. 15 milioni contanti e mutuo casa
FIRIM 591 980 libero presso Sabotino camera cucina bagno piano alto L. 5 milioni e rate mensili
FIRIM 591 980 libero via Chiesa della Salute camera tinello cucinotta bella casa L. 24 milioni anche senza anticipo
FIRIM 591 980 libero Tesoriera ampio ingresso panoramico camera tinello bagno termoascensore permute. Mutuo
FIRIM 591 980 libero via S. Marino camera tinello bagno ottimo stato bella casa L. 15 milioni e mutuo
G.E.A. vende libero via Passo Buole in bella casa camera tinello cucinino bagno e ripostiglio. Tel 519 939
G.E.A. vende libero piazza Castello in casa d'epoca signorile soggiorno 3 camere servizi. Tel 519 939
G.E.A. vende libero presso via Gerardo alloggio 5 camere e servizi in ottimo stato. Tel 519 939
G.E.A. vende libero via Bologna in ottimo stato alloggio camera tinello cucinino bagno. Tel 519 939
G.E.A. vende libero via Passo Buole in bella casa camera tinello cucinino bagno ripostiglio. Tel 519 939
GEDIM libero Crocetta salone 3 camere tinello cucinino ripostiglio 2 bagni L. 180 milioni. Tel 517 566
GEDIM libero precollina mq 270 in villa bifamiliare taverna box solarium giardino privato. Tel 517 566.
GEDIM libero Crocetta salone 3 camere tinello cucinino ripostiglio 2 bagni L. 180 milioni. Tel 517 566
GEDIM libero adiacente via Pinna Adattato uso ufficio salone 5 camere cucina 2 bagni terrazzo. Tel 517.566
GEDIM libero adiacente piazza Carlo in casa d'epoca signorile adatto uso ufficio mq 252 terrazzo. Tel 517 566
GEDIM via Baveno stessa casa 1-2-3-4 vani abbinabili a partire da L. 4 milioni. Posto auto. Tel 517 566
GEDIM via Birobel 2 camere cucina bagno vero affare L. 3 milioni più L. 380 mila mensili. Tel 517 566
GENERALE IMMOBILIARE 65 20 Crocetta via Vespucci signorile secondo 2 camere cucina bagno termo ascensore
GENERALE IMMOBILIARE 65 20 corso Racconigi via Pagno libero ingresso 3 camere tinello cucinino minimo anticipo
GENERALE IMMOBILIARE 65 20 Borgata in casa signorile 2 camere tinello cucinino bagno box auto dilazioni
GENERALE IMMOBILIARE 65 20 Borgata Vittoria adiacente via Breglio nuovo salone 2 camere cucina bagno
GENERALE IMMOBILIARE 65 20 libero via Cigna adiacente via Urbino ristrutturato soggiorno 2 camere cucinotta
GENERALE IMMOBILIARE 65 20 Moncalieri appartamento corso Trieste camera tinello cucinino bagno mutuo e dilazioni
GENERALE IMMOBILIARE 65 20 Campidoglio via Fossano piano alto con ascensore camera tinello cucinino servizi
GENERALE IMMOBILIARE 65 20 Mercato Generali via Montevideo libero 2 camere cucina bagno dilazioni permute
GENERALE IMMOBILIARE 65 20 corso Grosseto via Casteldelfino camere tinello cucinino servizi dilazioni 10-15 anni
GENERALE IMMOBILIARE 65 20 c.so G. Cesare in casa con ascensore 2 camere cucina bagno minimo anticipo mutuo
GENERALE IMMOBILIARE 660 2034 - 660 0792 libero via Foligno (Lucento) 2 camere tinello cucinino bagno. Mutuo
GENERALE IMMOBILIARE 660 2034 - 660 0792 libero Santa Rita 5° piano termoascensore camere cucina bagno
GENERALE IMMOBILIARE 660 2034 - 660 0792 libero Pozzo Strada recente 2 camere tinello cucinino bagno mutuo
GENERALE IMMOBILIARE 660 2034 - 660 0792 libero presso C.so Potenza 2° piano camera tinello cucinino bagno
GENERALE IMMOBILIARE 660 2034 - 660 0792 libero via San F. da Paola ristrutturato 2 camere cucina bagno
GENERALE IMMOBILIARE 660 2034 - 660 0792 libero Mirafiori soggiorno 3 camere cucina doppi servizi mutuo
GENERALE IMMOBILIARE 660 2034 - 660 0792 libero via Vespucci Crocetta signorile salone 2 camere cucina bagno
GENERALE IMMOBILIARE 660 2034 - 660 0792 libero via Santa (c.so Francia) recente camera tinello cucinino bagno
GENERALE IMMOBILIARE 660 2034 - 660 0792 libero via Cibrario ampio ingresso camera cucina bagno dilazioni
GENERALE IMMOBILIARE 660 2034 - 660 0792 libero corso Moncalieri soggiorno camera cucinotta servizi
GENERALE IMMOBILIARE 660 2034 - 660 0792 libero presso via Monginevro recente camera tinello cucinino bagno
GENERALE IMMOBILIARE 660 2034 - 660 0792 libero corso Trapani recente salone 3 camere cucina servizi mutuo.
GENERALE IMMOBILIARE 660 2034 - 660 0792 libero presso via Turati recente 2 camere tinello cucinino
GENERALE IMMOBILIARE 660 2034 - 660 0792 libero c.so Traiano attico ingresso 2 camere cucina bagno. Mutuo
GENERALE IMMOBILIARE 660 2034 - 660 0792 libero via Monterosso Santa Rita camera cucina bagno ascensore
GENERALE IMMOBILIARE 660 2034 - 660 0792 libero corso Cosenza piano alto ingresso camera cucina bagno
GENERALE IMMOBILIARE 660 2034 - 660 0792 libero Mirafiori casa recente 2 camere tinello cucinino bagno mutuo.
GENERALE IMMOBILIARE 660 2034 - 660 0792 libero Pozzo Strada ascensore ingresso camera tinello cucinino bagno
GENERALE IMMOBILIARE 660 2034 - 660 0792 libero attico corso Potenza ingresso camera tinello cucinino bagno
GENERALE IMMOBILIARE 660 2034 - 660 0792 libero via Foligno (Lucento) recente 2 camere tinello cucinino
GENERALE IMMOBILIARE 660 2034 - 660 0792 libero c.so Taranto recente ingresso camera tinello cucinino bagno
GENERALE IMMOBILIARE 660 2034 - 660 0792 libero via Nizza ascensore ingresso 3 camere cucina bagno mutuo
GENERALE IMMOBILIARE 660 2034 - 660 0792 libero corso Trapani signorile 2 camere tinello cucinino mansarda
GENERALE IMMOBILIARE 660 2034 - 660 0792 libero presso via Cigna soggiorno 2 camere cucina bagno. Affare
GENERALE IMMOBILIARE 660 2034 - 660 0792 presso centro Europa ampio ingresso camera cucina bagno
GENERALE IMMOBILIARE 660 2034 - 660 0792 libero Vanchiglia via Rossini ingresso camera tinello cucinino bagno.
GENERALE IMMOBILIARE 660 2034 - 660 0792 libero S. Salvario signorile ampio camera cucinino bagno. Mutuo.
GENERALE IMMOBILIARE 660 2034 - 660 0792 libero Mirafiori recente ingresso 2 camere cucina bagno mutuo
GENERALE IMMOBILIARE 660 2034 - 660 0792 libero Monviso signorile ampio 2 camere cucina doppi servizi.
GENERALE IMMOBILIARE 660 2034 - 660 0792 libero piazza Massaua piano alto 2 camere tinello cucinino bagno.
GENERALE IMMOBILIARE 660 2034 - 660 0792 libero Barriera di Milano camera cucina bagno 4 milioni e mutuo
GENERALE IMMOBILIARE 660 2034 - 660 0792 libero attico San Donato 2 camere tinello cucinino bagno mutuo
GENERALE IMMOBILIARE 660 2034 - 660 0792 libero corso Lecce ampio ingresso camera tinello cucinino bagno.
GENERALE IMMOBILIARE 660 2034 - 660 0792 libero Lingotto via Alfieri recente 2 camere tinello cucinino
GENERALE IMMOBILIARE 660 2034 - 660 0792 libero Borgo Vittoria recente ingresso camera tinello cucinino bagno.
GENERALE IMMOBILIARE 65 20 presso via Chiesa della Salute ingresso camera tinello cucinino bagno mutuo dilazioni
GENERALE IMMOBILIARE 65 20 c. G. Lanza in casa d'epoca vendiamo ingresso soggiorno 2 camere cucinotta bagno.
GENERALE IMMOBILIARE 65 20 c. Moncalieri Bramante ingresso 2 camere cucina bagno minimo anticipo e dilazioni
GENERALE IMMOBILIARE 65 20 Lungo Po Antonelli con giardino ingresso 2 camere tinello cucinino bagno mutuo dilaz.
GENERALE IMMOBILIARE 65 20 corso Brunelleschi vendiamo ingresso 2 camere tinello cucinino bagno termo ascensore
GENERALE IMMOBILIARE 65 20 zona Borgo Po casetta con giardino composta da 5 camere cucina bi-servizi permute.
GENERALE IMMOBILIARE 65 20 c. Ferrucci casa d'epoca vendiamo ingresso 2 camere tinello cucinino bagno mutuo
GENERALE IMMOBILIARE 65 20 presso via Cigna vendiamo ingresso 3 camere cucina abitabile bagno permute dilazioni
GENERALE IMMOBILIARE 660 2034 - 660 0792 libero Crocetta via Vespucci signorile salone 2 camere cucina bagno.
GENERALE IMMOBILIARE 660 2034 - 660 0792 libero c. Bramante ascensore ampio ingresso 2 camere cucina bagno.
GENERALE IMMOBILIARE 660 2034 - 660 0792 libero via Spontini Barriera Milano ingresso 2 camere cucina bagno
GENERALE IMMOBILIARE 660 2034 - 660 0792 libero c. Siccardi termo ascensore 3 camere cucina bagno mutuo
GENERALE IMMOBILIARE 65 20 via Monginevro (piazza Sabotino) libero 2 camere cucina bagno mutuo permute
GENERALE IMMOBILIARE 660 2034 - 660 0792 libero via Fossano San Donato recente camera tinello cucinino bagno.
GENERALE IMMOBILIARE 660 2034 - 660 0792 libero via Modena (Rossini) camera tinello cucinino bagno mutuo.
GENERALE IMMOBILIARE 660 2034 - 660 0792 libero Crocetta signorile salone 2 camere cucina 2 bagni mutuo
GENERALE IMMOBILIARE 660 2034 - 660 0792 libero attico in zona Lucento ingresso camera tinello cucinino bagno.
GENERALE IMMOBILIARE 660 2034 - 660 0792 libero lungo Po Antonelli piano rialzato 2 camere tinello bagno.
GENERALE IMMOBILIARE 660 2034 - 660 0792 libero Santa Rita quinto piano ascensore camera cucina bagno
GENERALE IMMOBILIARE 660 2034 - 660 0792 libero Collegno ottimo piano ingresso camera tinello cucinino bagno
GENERALE IMMOBILIARE 660 2034 - 660 0792 libero presso corso Potenza 3 camere tinello cucinino bagno termo
GENERALE IMMOBILIARE 660 2034 - 660 0792 libero corso Svizzera recente 2 camere tinello cucinino bagno mutuo.
GENERALE IMMOBILIARE 660 2034 - 660 0792 libero corso Moncalieri Lucento recente 3 camere cucina bagno 3° piano.
GENERALE IMMOBILIARE 660 2034 - 660 0792 libero corso Bramante recente 2 camere tinello cucinino bagno
GENERALE IMMOBILIARE 660 2034 - 660 0792 libero presso c.so Francia ingresso camera tinello cucinino bagno.
GRIMALDI A Crocetta libero in stabile prestigioso doppi ingressi salone 3 camere office cucina biservizi posto auto. Anche uso ufficio. Tel 505.917
GRIMALDI A Volvera soggiorno 2 camere ampia cucina servizi box orto. Disponibilità immediata. Tel 509 354
GRIMALDI corso Marconi adiacenze libero piano alto panoramico camera cucina angolo cottura servizi. Tel 505 917
GRIMALDI Crocetta ufficio libero 3 ampie camere servizi al piano terreno in stabile recente signorile. Tel. 505 917.
GRIMALDI Ponte Po libero in palazzina doppio ingresso salone 3 camere cucina biservizi box 2 auto. Tel. 505 917
GRIMALDI piazza Adriano adiacenze libero 2 camere cucina servizi anche uso ufficio L. 87 milioni. Tel. 505 917.
GRIMALDI S. Rita libero piano alto panoramico 2 camere cucina servizi L. 74 milioni. Dilazioni. Tel 505 917
GRIMALDI trattasi ampio bicamere servizio disponibilità immediata L. 20 milioni zona Valdocco. Telefonare 598 284
GRUGLIASCO libero signorile salone con camineto 3 camere cucina servizi terrazzi. Nordimmobili 740 5300
GRUGLIASCO libero signorile salone con camino 5 camere cucina servizi terrazzi. Nordimmobili 740 570
GRUGLIASCO vendesi attico libero in via Lamarmora, salone 2 camere cucinotta servizi. Bergamino 396.004 - 359.823.
GRUGLIASCO via Grado libero gennaio 88 3 camere cucina servizi terrazzo L. 77 milioni. Grimaldi 640 9326.
GRUPPO D'ACQUISTO IMMOBILIARE libero via Cigna 3 camere tinello cucinino bagno ascensore. Tel 581 752
GRUPPO D'ACQUISTO IMMOBILIARE libero piazza Bernini 4 camere cucina bagno anche uso ufficio. Tel 581 752
GRUPPO D'ACQUISTO IMMOBILIARE libero corso Re Umberto camera cucina bagno L. 43 milioni. Tel 582 318
GRUPPO D'ACQUISTO IMMOBILIARE libero Orbassano salone 3 camere cucina biservizi box mutuo. Tel 581 752
GRUPPO D'ACQUISTO IMMOBILIARE libero Grugliasco salone 2 camere cucina servizi forte mutuo. Tel 581 752
GRUPPO D'ACQUISTO IMMOBILIARE libero San Salvario 2 camere cucina bagno L. 48 milioni. Tel 581 752 - 582 318.
GRUPPO D'ACQUISTO IMMOBILIARE libero corso Francia soggiorno 3 camere cucina servizi mutuo. Tel 582 318
GRUPPO D'ACQUISTO IMMOBILIARE mansarda rifinitissima servizi ascensore zona San Salvario mutuo. Tel 582 318.
GRUPPO D'ACQUISTO IMMOBILIARE libero Grugliasco strada della Pronda signorile salone 2 camere cucina servizi tavernetta mutuo. Tel 582 318
GRUPPO D'ACQUISTO IMMOBILIARE libero via Monte Rosa camera tinello cucinino bagno mutuo. Tel 581 752
GRUPPO D'ACQUISTO IMMOBILIARE Rivalta splendido salone 2 camere cucina servizi mansarda box. Tel 581 752
GRUPPO D'ACQUISTO IMMOBILIARE libero Rivoli 2 camere cucina servizi L. 15 milioni e mutuo. Tel 581 752
GRUPPO D'ACQUISTO IMMOBILIARE via Mazzini libero 2 camere cameretta cucina bagno L. 68 milioni. Tel 581 752
GRUPPO D'ACQUISTO IMMOBILIARE libero corso Sebastopoli ampia camera tinello cucinino bagno. Tel 582 318
GRUPPO D'ACQUISTO IMMOBILIARE libero S. Donato 3 camere tinello bagno L. 75 milioni. Tel 581 752 - 582 318
GRUPPO D'ACQUISTO IMMOBILIARE libero corso Traiano camera tinello cucinino L. 45 milioni. Tel 582 318
GRUPPO D'ACQUISTO IMMOBILIARE libero Grugliasco recente camera tinello cucinino bagno mutuo. Tel 582 318
GRUPPO D'ACQUISTO IMMOBILIARE libero Rivoli signorile 3 camere tinello cucinino 2 bagni box. Tel 582 318
GRUPPO D'ACQUISTO IMMOBILIARE via Guido Reni nuovo salone 2 camere cucina biservizi box mutuo. Tel 581 752
GRUPPO D'ACQUISTO IMMOBILIARE Rivalta splendido salone 2 camere cucina servizi mansarda box. Tel 581 752.
GRUPPO D'ACQUISTO IMMOBILIARE via Mazzini libero 2 camere cameretta cucina bagno L. 68 milioni. Tel 581 752
GRUPPO D'ACQUISTO IMMOBILIARE libero Grugliasco salone 2 camere cucina servizi casa del 83. Tel 582 318
GRUPPO D'ACQUISTO IMMOBILIARE libero San Salvario 2 camere cucina bagno affare L. 48 milioni. Tel 582 318
GRUPPO D'ACQUISTO IMMOBILIARE libero piazza Bernini 4 camere cucina servizi terrazzo mutuo. Tel 581 752
GRUPPO D'ACQUISTO IMMOBILIARE libero Borgo Vittoria camera tinello cucinino bagno mutuo. Tel 582 318
GRUPPO D'ACQUISTO IMMOBILIARE libero corso Turati camera cucina servizi ascensore mutuo. Tel 581 752
GRUPPO IMMOBILIARE 505 964 c. Cosenza luminoso ingresso 2 camere cucina abitabile servizi cantina volendo box
GRUPPO IMMOBILIARE 505 964 libero via Fuciniana signorile salone 2 camere cucina 2 servizi giardino volendo box
GRUPPO IMMOBILIARE 505 964 libero Cavoretto in villa elegante salone soggiorno 3 camere studio cucina 3 servizi
GRUPPO IMMOBILIARE 505 964 libero corso Francia (Cit Turin) ampio ingresso camere angolo cottura servizi terrazzo
GRUPPO IMMOBILIARE 505 964 libero piazza Statuto prestigioso 2 saloni 4 camere cucina 3 servizi box e posto auto
GRUPPO IMMOBILIARE 505 964 libero corso Cosenza signorile ingresso salone soggiorno 2 camere cucina 2 servizi.
GRUPPO IMMOBILIARE 505 964 libero piazza Statuto attico luminoso ingresso camera angolo cottura servizi soffitta.
GRUPPO IMMOBILIARE 505 964 libero corso Unione via Spano spazioso ingresso camera cucina abitabile servizi cantina.
GRUPPO IMMOBILIARE 505 964 libero via Tripoli signorile ingresso salone 2 camere cucina abitabile 2 servizi box
GRUPPO IMMOBILIARE 505 964 libero precollina in villa salone soggiorno 3 camere studio cucina 3 servizi giardino
GRUPPO ITALIA 447 6428 Lingotto libero ingresso salonicino 2 camere tinello cucinino bagno p. alto termo ascensore
GRUPPO ITALIA 447 6428 Moncalieri libero recente piano alto termo ascensore ingresso 2 camere cucina bagno mq 88
GRUPPO ITALIA 447 6428 S. Rita recente libero ingresso camera tinello angolo cottura bagno L. 15 milioni contanti
G.S.I. 650 0081 vende a Casalese libero villetta composta di soggiorno tinello cucinino 3 camere tavernetta box mansarda
IMMOBILIARE GENOVESE libero corso Giulio Cesare 2 camere cucina ingresso living bagno ascensore L. 72 milioni facilitazioni. Telefonare 836 380
IMMOBILIARE GENOVESE libero camera cucina bagno, rimessa a nuovo, zona Aurora, L. 24 milioni contanti sufficienti 8 milioni. Telefonare 836 380
IMMOBILIARE GENOVESE libero zona S. Donato, camera cucina bagno, rimesso a nuovo, minimo contanti più facilitazioni. Telefonare 836.380
IMMOBILIARE GENOVESE libero via Spontini camera cucina ingresso bagno termo[redacted] 15 milioni più facilitazioni. Tel 836 380
IMMOBILIARE GENOVESE libero corso G. Cesare 2 camere cucina ingresso living bagno ascensore L. 38 milioni più facilitazioni. Telefonare 836 380.
IMMOBILIARE GENOVESE zona S. Donato libero camera cucina bagno soffitta rimesso a nuovo minimo contanti L. 8 milioni. Tel 836 380
IMMOBILIARE GENOVESE libero camera cucina zona centrale minimo contanti L. 3 milioni. Tel 836 380
IMMOGEST piazza Pitagora vicinanze recente piano alto ingresso camera tinello cucinino servizi mutuo. Tel 830.888
[redacted] strada S. Mauro nuovo ingresso living soggiorno 3 camere cucina servizi box. Mutuo, rateizzo
IMMOGEST 435 588 S. Salvario ingresso 5 camere cucina servizi riscaldamento autonomo. Mutuo 75%, permute
INVESTITALIA 506.001, vende in via Po luminosi locali con mille affrescato soffitto 700 per sedi prestigiose
INVESTITALIA 650 581 vende in corso Sommeiller soleggiato attico mq 155 panoramico grande terrazzo 2 posti auto.
INVESTITALIA 506.001 vende in centro storico Moncalieri locali ristrutturati piano terra e nobile anche uso uffici

(continua)

Città in crisi per l'indagine sul [illegible] Damiano

PERBENISMO E UN PO' DI MAFIA MA SALUZZO HA DUE FACCE?

[illegible] FIAMME NELLA NOTTE INCENDIO IN CAPANNONE DI GOMME AD ASTI

ASTI — (v. m.) *Un capannone dove [illegible] depositati oltre duemila pneumatici è andato distrutto nella notte da un incendio le cui cause [illegible] di accertamento. Il [illegible] è avvenuto [illegible] corso Alessandria, alla periferia [illegible] città, nei locali di proprietà della ditta Canonica, assai nota nel settore dei pneumatici da corsa e da rally.*

Il titolare è Mauro Canonica, 34 anni. E' stato un passante a notare poco dopo la mezzanotte del fumo uscire dal capannone posto tra corso Alessandria e viale Pilone. Sono stati avvertiti i vigili del fuoco giunti sul posto con alcune squadre. Le fiamme in un baleno si sono estese a tutto il capannone. La gran quantità di calore ha letteralmente bruciato il tetto mentre le strutture in ferro si sono piegate.

I vigili del fuoco hanno lavorato per oltre quattro ore per circoscrivere l'incendio prima che si estendesse ad altri due capannoni attigui (uno colmo di pneumatici e l'altro di generi alimentari della ditta Dir-Gros). La questura svolge indagini per accertare le cause del sinistro. I danni superano il miliardo. Si attende anche una perizia dei vigili [illegible] fuoco.

SALUZZO — Ma davvero la città è a due facce: perbene e colta quella ufficiale, corrotta e violenta quella nascosta? L'interrogativo se lo pongono gli stessi saluzzesi che si ritrovano nelle cronache del quotidiano familiari tribolazioni che partono dalle indagini per identificare mandanti e esecutori del tentato ferimento del presidente dell'Usl, Amedeo Damiano. E dal 24 marzo [illegible] che la città vive con il sospetto [illegible] la sera in cui due giovani (de[illegible] «eleganti» dalla loro persona che li vide, ovvero la loro vittima) attesero l'amministratore nell'androne del palazzotto in corso Italia 64, a pochi passi dal monumento di Silvio Pellico, nel cuore del centro cittadino. Damiano rientrava a casa a piedi dal suo ufficio di assicuratore, l'agenzia Lloyd in piazza Vineis, dietro il monumento a Pellico, a breve distanza dall'abitazione.

I due chiesero al dott. Damiano (che qui [illegible] colla moglie, Giuliana, e i figli, l'ultima dei quali ha compiuto 3 anni) se nel palazzo ci fossero gli uffici della Sasi e poi se lui era il presidente dell'Usl, facendo poi fuoco con due rivoltelle. Gli spararono alle gambe [illegible] gesto «intimidatorio» nel linguaggio degli «spari» a una pallottola raggiunge la colonna vertebrale: una ferita gravissima che provocò il decesso, avvenuto nella notte del 3 luglio, nel centro di alta terapia fisiologica di Imola.

La città, fra sospetti e pettegolezzi, ha rimosso l'episodio, l'ha dimenticato: la stragrande maggioranza dei saluzzesi si limita a riportare chiacchiere, sospetti, sussurri legati alla «lotta dentro ospedale», alza le spalle e tira d'altro. Insomma, quest'episodio è avvenuto in Italia e [illegible] fatto «casuale da dimenticare perché [illegible] certo, non si è «mafiosi» e i vari interessi che attraversano la vita economica e amministrativa sono [illegible] che si agitano ovunque.

«Mi sembra che [illegible] abbia dimenticato troppo presto [illegible] figura del dott. Damiano e soprattutto la sua lezione di moralità nella gestione della [illegible] pubblica», commenta il giovane sindaco Stefano Quaglia, dimissionario per lotte interne al suo partito, la dc. Aggiungono i medici a tempo pieno dell'ospedale, 30 su 50 dell'organico: «E' indubbio che il dott. Damiano abbia iniziato un'opera di moralizzazione all'interno [illegible] sanitaria saluzzese. [illegible] 1983 in poi le nostre organizzazioni sindacali si sono mosse per riorganizzare i servizi e le strutture, abolendo privilegi e storture, e nel presidente dell'Usl abbiamo trovato sempre un amministratore attento, disponibile, con il quale discutere e confrontarsi».

[illegible] quest'opera rinnovatrice sarebbe partita [illegible] vendetta, la «lezione» terribile ordi[illegible] contro il presidente che avrebbe leso precisi interessi? [illegible] di sì e di questo ne sono convinti gli investigatori, i giudici della procura di Bologna, che hanno fornito elementi [illegible] questo [illegible] al ministro dell'Interno on. Fanfani che li ha resi pubblici nella risposta da [illegible] fornita a un'interrogazione presentata in proposito da quattro parlamentari cuneesi.

Leggendo questi elementi «ufficiali» a quelli «ufficiosi», (ovvero l'invio di due comunicazioni giudiziarie al direttore sanitario dell'ospedale saluzzese prof. Pierluigi Ponte e al cugino Piercarlo Roggiero, provvedimento che non viene confermato dalla procura di Bologna) si [illegible] arrivati alla convinzione che tutta [illegible] spiegazione [illegible] «giallo dell'Usl» stia nelle lotte dei camici bianchi. Una convinzione difficile da digerire per [illegible] capitale dell'ex marchesato. Dice un anziano ex amministratore comunale: «Non vedo l'ora che [illegible] finisca, [illegible] si [illegible] piena luce sull'intera vicenda, che ve[illegible] arrestati i colpevoli, mandanti e killers. Poi la città deve farsi un attento [illegible] di coscienza, ridiscuterai senza [illegible] gni con ogni cittadino che si pone davanti allo specchio per farsi l'esame [illegible] za. Non siamo [illegible] ci di mafiosi, ci mancherebbe!, [illegible] certi "peccati" è meglio denunciarli in confessionale e lasciarli poi al pettegolezzo letterario».

F. F.

IL RITORNO DEL CAMPIONE DI SCACCHI

Il campione mondiale di scacchi, Garry Kasparov, è stato festeggiato al ritorno a Baku

Dopo le decisioni ministeriali

SI VUOL RISANARE LA DISCARICA ACNA DI SALICETO

CENGIO — Al confine delle province di Cuneo e Savona, in località Pian Rocchetta di Cengio, vi è una discarica ora in [illegible], [illegible] e [illegible] utilizzata nel periodo 1977-[illegible] stabilimento chimico Acna di Cengio. L'area dove sorge la discarica è posta [illegible] il sessanta per [illegible] circa in territorio del Comune di Saliceto (Cn) e per la restante parte nel Comune sa[illegible] di Cengio e si trova in prossimità [illegible] fiume Bormida.

Questo ampio bacino, nel quale durante gli anni che è stato usato sono stati depositati circa 180.000 metri cubi di rifiuti, costituiti essenzialmente [illegible] fanghi di origine industriale, terra [illegible] scavo e calcinacci, sembra [illegible] ora l'interesse della magistratura. Nei giorni scorsi infatti un rapporto informativo è stato presentato dai carabinieri di Saliceto alla pretura di Ceva, dove da tempo [illegible] una documentazione in merito alla discarica depositata dal «Comitato per la rinascita della Val Bormida» che opera nella zona piemontese. La documentazione venne presentata dopo la denuncia della possibile [illegible] all'interno dell'Acna di alcune migliaia di bidoni sotterrati gli scorsi anni per l'individuazione dei quali inizieranno a giorni i prelievi ordinati [illegible] Regione Liguria, onde valutare se anche in questa discarica esistessero ancora potenziali rischi per l'ambiente e il fiume Bormida. E' possibile che nei prossimi giorni possano essere effettuati alcuni prelievi per verificare il tipo di [illegible] che sono state stoccate nell'area di Pian Rocchetta. Ma l'improvviso interesse che la magistratura sembra avere per questa discarica, potrebbe essere rivolto non solo alle responsabilità addebitabile eventualmente alla fabbrica chimica di Cengio.

Infatti per [illegible] volta un'eventuale indagine potrebbe coinvolgere l'opera di controllo e vigilanza [illegible] nel periodo in questione dagli amministratori allora in carica. La storia della discarica di Pian Rocchetta è in questo senso [illegible] singolare. All'inizio [illegible] 1978 l'Amministrazione provinciale di Cu[illegible] notifica [illegible] Comune di Saliceto che l'Acna non era autorizzata a scaricare fanghi industriali nella discarica per la quale era stata deliberata regolare licenza. Il sindaco di Saliceto fece un'ordi[illegible] nel marzo dello [illegible] anno con la quale si vietava all'Acna la continuazione all'uso della discarica e la ditta persentì il [illegible] successivo la richiesta di una nuova autorizzazione all'uso dell'area per scaricare terreno di riporto [illegible] e calcinacci. Il relativo permesso fu [illegible] so nel mese di [illegible] 1978. Il dubbio, sollevato dal movimento ecologista e che potrebbe essere suffragato dalle indagini fino [illegible] ora svolte, è [illegible] altro materiale [illegible] stato [illegible] oltre a quello a suo tempo autorizzato.

Una [illegible] attendibile risposta potrà venire solo da esami mirati e finalizzati a individuare le sostanze che compongono i [illegible] metri [illegible] di rifiuti scaricati nella zona. Ma [illegible] volta tanto la responsabilità di eventuali violazioni alle normative che disciplinano la materia degli scarichi industriali non sa[illegible] solo un problema dell'Acna. Anche per gli amministratori di quel periodo si dovrà valutare se hanno svolto i compiti assegnati dalla legge nel modo dovuto. E' questa una novità che potrebbe avere un effetto dirompente nel contrasto frontale che da qualche mese sta opponendo lo stabilimento chimico di Cengio ai Comuni della Val Bormida piemontese, che ne chiedono adesso la cessazione cautelativa dell'attività e che si accingono a collaborare con la Regione e il Ministero dell'Ambiente per il varo del piano di risanamento.

Enrico Marchisio

L'agguato davanti al supermarket

FREGIUDICATO UCCISO IN CENTRO A MILANO

MILANO — In un agguato a colpi di pistola, vicino a un supermercato dove aveva appena fatto la spesa, è stato ucciso ieri a [illegible] un uomo di 43 anni, Antonino [illegible] no, con diversi precedenti penali. Cassano, che abitava in viale Zara, [illegible] camminando [illegible] in via Lario quando — secondo alcune testimonianze — [illegible] si è avvicinata un'auto di grossa cilindrata con a bordo due o tre [illegible]. La vittima ha intuito il pericolo, ed ha tentato di fuggire [illegible] bandonando a terra la borsa della spesa. La portiera dell'auto si è subito spalancata: [illegible] vettura è uscito un uomo che ha sparato tre colpi di pistola. Tutti e tre i proiettili hanno raggiunto Cassano, che è crollato a terra ucciso. L'omicida è subito fuggito con i complici.

Sul posto è intervenuta la polizia, con il sostituto procu[illegible]re Francesca Marcelli. [illegible] 1978 Cassano fu ferito assieme ad un altro uomo in un regolamento di conti davanti a una trattoria di via Moncucco, a [illegible]. Aveva precedenti per furto, stupefacenti e altri reati.

Secondo quanto riferito dalla polizia, Cassano dal 23 settembre scorso erigli arr[illegible] domiciliari [illegible] due provvedimenti [illegible] corte d'assise di Roma (in merito ad un furto a una gioielleria torinese compiuto nel 78) e [illegible] poco della Repubblica di Genova (per traffico di stupefacenti).

Cassano era sposato con Alba Delfiori, di 42 anni, dal[illegible] quale però era separato. L'uomo [illegible] viveva a sesto piano di uno stabile di via Zara [illegible], era originario di San Severo (Foggia) e aveva un fratello, Dante, di 6 anni, anch'egli [illegible] precedenti penali. Antonino Cassano era anche sfuggito [illegible] di sequestro di [illegible]. Pattuglie della «mobile» [illegible] battendo tutta Milano alla ricerca di una Bmw grigia, l'auto usata [illegible] assassini per l'agguato.

L'animale «dimenticato» in [illegible] gabbia dell'ex [illegible]

QUELLA LEONESSA ABBANDONATA

Trovata anche la carcassa di una zebra

[illegible] VITALIZI PER GLI EX CONSIGLIERI [illegible] LA LEGGE DEL MERCATO [illegible] CAPITANO I [illegible]

CAGLIARI — E' andata decisamente male ad un giovane che per il cenone di San Silvestro aveva pensato di rifornirsi di rivieri rubandoli in [illegible] negozio di generi alimentari. Il protagonista della vicenda Sergio Perra, 25 anni, di Quartu Sant'Elena, ha però «fatto i conti senza l'oste». All'uscita dal market, dove si [illegible] introdotto con un amico prelevando prosciutto e formaggio, ha trovato i carabinieri intervenuti su segnalazione di un passante insospettito dai rumori provenienti dal locale.

Con il complice, Salvatore Bernardini, 22 anni, pure di Quartu Sant'Elena, [illegible] giovane è stato quindi arrestato. Dopo una notte trascorsa in cella i due sono stati condotti stamane in palazzo di giustizia per essere processa[illegible]. Riconosciuti colpevoli di furto, il pretore Enrico Contu [illegible] inflitto loro due mesi di reclusione ciascuno. Mentre Bernardini ha usufruito della sospensione condizionale con conseguente immediata scarcerazione, Sergio Perra non [illegible] potuto ottenere il beneficio a causa [illegible] alcuni precedenti penali. Il giovane è stato quindi accompagnato in carcere dove dovrà passare il Capodanno che, nel complesso l'impresa ladresca, prevedeva di festeggiare in tutt'altro modo.

COMO — Una storia di violenza ai danni di una leonessa giunge da Como. Il grosso [illegible] abbandon[illegible] ad affamato all'interno [illegible] una gabbia che si trova in quello che, per oltre cinquant'anni, è [illegible] zoo del capoluogo lariano. Il Serraglio [illegible] le è stato smantellato all'inizio dello [illegible] settembre. Si pensava che all'interno [illegible] zoo non ci fosse più vita. Questo sino a ieri pomeriggio, quando è stata scoperta l'esistenza della leonessa, magrissima ed affamata.

La scoperta è stata fatta su segnalazione di alcuni [illegible] tanti [illegible] a zona che hanno protestato per la puzza e i lamenti che si levavano dal recinto. Attorno [illegible] gabbia della leonessa è stata [illegible] la carcassa [illegible] una zebra che non [illegible] esclude potrebbe essere stata divorata dalla leonessa. E' stato pure trovato un serpente morto.

Della scoperta è stato interessato il Comune, proprietario dello zoo, ma nessuna spiegazione è [illegible] ad [illegible] giunta. Il veterinario dottor Guidavilla è cascato dalle nuvole: «Apprendo da voi che all'interno dello zoo ci [illegible] ancora animali vivi — ha sostenuto il veterinario —. Certo [illegible] prenderemo provvedimenti».

L'ex direttrice del Serraglio comunale [illegible] irrintracciabile, probabilmente si è allontanata da Como per qualche giorno. La donna prima della chiusura dello zoo si era impegnata parecchio per trovare una sistemazione agli animali [illegible] sono stati regalati, altri venduti. Un leone è finito a Milano nel parco di un ospedale.

Evidentemente non per tutti gli animali dell'esistente stato possibile trovare una [illegible] sistemazione, per cui molti possono esser morti di fame. Probabilmente sarebbe [illegible] la fine della leonessa se [illegible] alcuno non avesse lanciato l'allarme. Ora si provvederà diversamente.

Marco Marelli

atm

ESTRATTO DI BANDO DI GARA

Stazione appaltante: Azienda Trasporti Municipali - Torino

Modalità di gara: licitazione privata ai sensi della legge 10-12-1981, n. 741 e successive modificazioni, da esperirsi con la modalità di cui all'art. 1 lettera a) e all'art. 4 della legge 2-2-1973, n. 14

Caratteristiche dell'opera: costruzione del fabbricato «F» nel complesso di Via Manin 17

Importo a base di gara: Lire 1.067.717.138.

Categoria richiesta: 2A

Requisiti di partecipazione: come richiesto nel bando di gara che potrà essere ritirato presso la Segreteria Generale dell'Azienda Trasporti Municipali - C.so Turati n. 19/6 - Torino

Domande di partecipazione: dovranno pervenire - con le modalità previste dal bando di gara - entro le ore 12 del 15° giorno successivo a quello della pubblicazione sulla «Gazzetta Ufficiale della Repubblica» all'Azienda Trasporti Municipali - C.so Turati n. 19/6 - Torino.

Informazioni: potranno essere richieste al Dipartimento Impianti dell'Azienda Trasporti Municipali - C.so Turati 19/6 - Torino

IL REGGENTE LA DIREZIONE
(dr. ing. Giovanni Fava)

IL PRESIDENTE
(dr. Giorgio Pertinelli)

SCOMPARSO ASSESSORE DI LAMPEDUSA RAPITO DA UNA MOTOVEDETTA LIBICA?

UN ALTRO SIEROPOSITIVO GUARITO A PARMA IL MEDICO NON SA COME

PARMA — *Il caso di un'altra persona che, dopo essere stata sieropositiva al virus dell'Aids, sarebbe tornata sieronegativa. Lo raccontano don Luigi Valentini, responsabile di «Betania», comunità per il recupero dei tossidipendenti, e il dottor Pierpaolo Vescovi, ricercatore all'ospedale di [illegible], che presta servizio volontario alla comunità. Protagonista del «caso» è Sergio, 24 anni, tossicodipendente piacentino che era arrivato [illegible] comunità nell'ottobre '85 in condizioni precarie, accompagnato da certificati che attestavano la sua sieropositività. Gli esami erano stati compiuti all'Usl di Piacenza e al distretto militare.* «Gli esami che noi abbiamo ripetuto — dice Vescovi — confermarono la sieropositività. Il giovane presentava anche sintomi da pre-Aids. Mentre seguiva il nostro programma terapeutico, ho cercato di dargli [illegible] immunostimolanti». *Secondo il medico, in aprile il ragazzo stava meglio, anche se continuava ad essere sieropositivo. Ma gli esami di giugno a Piacenza diedero risultato negativo.* «Non lo credevo possibile — dice Vescovi — e così ho ripetuto ogni tipo di analisi. Ho avuto la conferma che era diventato sieronegativo. Ho pianto perché non sono in grado di dare una spiegazione scientifica a quanto è successo e sperare di arrivare con l'«o ancora trovata, ma una cosa è certa: questo ragazzo era sieropositivo e adesso è negativo. Non c'è possibilità [illegible] gli esami a monte e a valle».

AGRIGENTO — «*E' stato sequestrato dai libici*». [illegible] l'isola di Lampedusa ora sono in molti a credere che la misteriosa scomparsa in mare del vecchio assessore comunale alla pesca, Nicola Costanzo, 60 anni, indipendente [illegible] sinistra, sia opera delle motovedette di Gheddafi.

L'anziano, giorni fa, era uscito in mare, da solo, con una piccola ma efficiente imbarcazione, per una solitaria battuta di pesca. Da allora, di lui non si è più saputo nulla. La moglie, dopo un giorno di attesa, [illegible] avvisato della scomparsa il locale Ufficio marittimo.

L'allarme era scattato subito: i mezzi della capitaneria di porto avevano battuto vaste fasce di mare tra le isole di Lampedusa, Linosa e Lampione, ma del pescatore e della sua piccola imbarcazione non è più stata [illegible] traccia. Dopo quarantott'ore le ricerche erano state sospese.

Ora, a giorni di distanza, sono in [illegible] a Lampedusa a credere che l'assessore comunale, che all'epoca dei missili libici aveva rilasciato pesanti dichiarazioni contro il leader Gheddafi, sia stato [illegible] estratto da qualche motovedetta libica. Nei giorni scor[illegible] al largo di Lampedusa, è stata avvistata una motovedetta libica, notizia confermata dal comando di «Maresicilia» [illegible] Messina.

Da questo particolare, e dal fatto che alle ricerche in mare ha anche partecipato un aereo antisommergibile, molti a Lampedusa sono arrivati a ritenere che Nicola Co[illegible] sia [illegible] sequestrato appunto dagli [illegible] Gheddafi.

Sempre nei giorni scorsi, un pilota di linea dell'Alitalia, in [illegible] tra Palermo e Lampedusa, [illegible] segnalato al largo di Lampione un relitto. Le ricerche erano riprese, ma [illegible] trattava dell'imbarcazione dell'assessore [illegible] munale. E così, per molti, l'unica ipotesi sulla misteriosa scomparsa (visto che le condizioni del mare sono sempre [illegible] buone e che il Costanzo [illegible] un provetto marinaio) sarebbe quella del sequestro [illegible] parte di una motovedetta libica della piccola imbarca[illegible].

L. ro.

Forse un regolamento di conti tra gang rivali

CASERTA, CORPO BRUCIATO IN AUTO ABBANDONATA

CASERTA — Il cadavere carbonizzato di uno sconosciuto è stato trovato dai carabinieri nel bagagliaio di una «Opel Kadett» targata Teramo, abbandonata vicino ad un vigneto di campagna in contrada Pigna, vicino al [illegible] Savone a Mondragone, [illegible] centro agricolo del Casertano.

I resti dello sconosciuto [illegible] stati portati nell'obitorio dell'ospedale di Caserta per l'autopsia. A quanto si è appreso l'autovettura sarebbe stata notata sul posto già una settimana fa ma soltanto nel pomeriggio di oggi alcuni contadini hanno avvertito i carabinieri del ritrovamento. Gli investigatori ritengono che la persona trovata carbonizzata sia stata uccisa prima [illegible] data [illegible] fiamme e successivamente sistemata nel bagagliaio dell'automobile.

[illegible] I primi [illegible] menti l'uomo ucciso sarebbe Cipriano Pellegrino [illegible] 30 anni, pregiudicato di San Cipriano [illegible] Aversa del quale non si erano avute più notizie dal 9 dicembre scorso. L'uomo avrebbe dovuto raggiungere [illegible] Comune [illegible] provincia [illegible] Udine [illegible] quale era stato destinato in soggiorno obbligato per [illegible] serie di reati contro il patrimonio e la persona. L'identificazione sarebbe stata resa possibile dalla testimonianza fatta ai carabinieri dal proprietario dell'Opel nella quale è stato trovato il cadavere, Francesco Liguori di 44 anni. Quest'ultimo, a quanto si è appreso, aveva dato in prestito l'auto a Pellegrino il 9 dicembre [illegible]. L'uomo avrebbe [illegible] un [illegible] logio e un bracciale d'oro appartenuti a Cipriano e trovati all'interno dell'auto.

Cipriano Pellegrino, secondo gli inquirenti, era ritenuto uno dei principali responsabili dell'omicidio di Luciano [illegible], l'amministratore delegato di una azienda [illegible] trasformazione di prodotti agricoli di Pignataro Maggiore, avvenuto nel 1984 mentre rincasava a San Cipriano di Aversa.

Il responso definitivo sull'identificazione del cadavere carbonizz[illegible] sarà possibile solo dopo che il medico legale avrà effettuato l'autopsia.

atm

ESTRATTO DI BANDO DI [illegible]

Stazione appaltante: Azienda Trasporti Municipali - Torino

Modalità di gara: licitazione privata ai sensi della legge 2-2-1973 n. 14 e successive modificazioni con le modalità di cui all'art. 1 lettera a)

Caratteristiche dell'opera: lavori di manutenzione ordinaria e straordinaria del armamento binario tramviario

Importo base di gara: Lire 2.500.000.000

Durata del contratto: anno 1988

Categorie richieste: 1 per l'importo di L. 500.000.000 9A per l'importo di L. 2.000.000.000

Requisiti di partecipazione: come richiesto nel bando di gara che potrà essere ritirato presso la Segreteria Generale dell'Azienda Trasporti Municipali - C.so Turati n. 19/6 - Torino

Domande di partecipazione: dovranno pervenire - con le modalità previste dal bando di gara - entro le ore 12 del 15° giorno successivo a quello della pubblicazione sulla «Gazzetta Ufficiale della Repubblica» all'Azienda Trasporti Municipali - C.so Turati n. 19/6 - Torino.

Informazioni: potranno essere richieste al Dipartimento Impianti dell'Azienda Trasporti Municipali - C.so Trapani 160 - Torino

IL REGGENTE LA DIREZIONE
(ing. Giovanni Fava)

IL PRESIDENTE
(dr. Giorgio Pertinelli)

11° volume

Dopo aver superato il traguardo dei dieci volumi, inizia un nuovo importante capitolo nella storia di Tutto Scienze. E' uscito infatti l'11° volume, la raccolta di Tutto Scienze dal gennaio al giugno '87.

Dalle radioonde delle stelle neonate all'energia che viene dal freddo, dalla bioetica alle malattie professionali del Neolitico, un microfono aperto sul mondo scientifico, pronto a captare ogni novità e a rivelare ogni curiosità, a dare ogni anticipazione e a registrare ogni nuova scoperta. Il tutto con la grande chiarezza di linguaggio del quotidiano.

L'11° volume di Tutto Scienze è in vendita al prezzo di 8.000 lire. A prezzo invariato sono ancora a disposizione i precedenti volumi. Infine una buona notizia per chi volesse iniziare ora la collezione: con sole 74.000 lire (attenzione però: soltanto in spedizione contrassegno e non presso le librerie), potrà entrare in possesso della più aggiornata antologia della scienza e della tecnica.

Tutto Scienze. Tutti insieme. La collezione continua.

(continua)

Ormai conclusa la fusione tra immigrati e novaresi

IL QUARTIERE SUD NON E' PIU' IL «BRONX» DI NOVARA

NOVARA — *«Il Sud non è il Bronx di Novara. O quanto meno non lo è più. Una volta forse avvenivano davvero episodi da procurare a questa zona della città triste fama di feppismo e di inavvicinabilità. C'è la spiegazione ed è la massiccia costruzione di case popolari che hanno portato all'improvviso un grande numero di famiglie tutte affitte dalla disoccupazione e da pesanti problemi di inserimento. Ormai, però, le cose sono abbastanza cambiate e quello che avviene al Sud non si differenzia da quanto si verifica altrove»*. Pietro Pavesi, presidente del consiglio circoscrizionale del quartiere Sud-Ovest di Novara, difende con decisione la zona che fino a qualche anno fa si era fatta una brutta fama tanto da indurre persino i conducenti degli autobus cittadini a rifiutarsi di andarvi di notte.

La zona in questione è una delle tre realtà che compongono il quartiere: la Rizzottaglia. Le altre (Villaggio Dalmazia e Torrion Quartara) spiega Pavesi, sono infatti completamente diverse e meritano di essere analizzate singolarmente. Il Sud è un rione relativamente giovane che sorge dove anni fa c'erano ancora le risaie e un piccolo nucleo abitato denominato «Bronx». L'arrivo massiccio degli immigrati fu determinato dalla realizzazione in via Sprealico e in via Adamello di impressionanti «casermoni» costruiti dall'Istituto delle case popolari. La situazione peggiorò con la fine del boom industriale: la gente continuava ad arrivare a Novara ma i posti di lavoro scarseggiavano e la disoccupazione creava scontenti e reazioni negative.

«Ci fu un periodo», racconta Pavesi, *«in cui la Rizzottaglia era considerata un ghetto. Ma ci tengo a ripetere che oggi non è più. Se esistono problemi di inserimento, questi sono relativi semmai agli altri due poli del quartiere il Villaggio e il Torrione. Qui alla Rizzottaglia la fusione del grosso nucleo degli immigrati con i novaresi "veraci" della Cittadella è ormai praticamente conclusa»*. E lo sarà ancora di più fra non molto e cioè quando verranno ultimati i lavori (nella prossima primavera?) per la realizzazione del grande «centro sociale» voluto dal Comune e che fungerà da punto d'incontro per tutti.

«Il consiglio», dice Pietro Pavesi, *«si è battuto per anni e alla fine ha ottenuto il "centro". Avremo finalmente una sede adeguata e non dovremo rinunciare più nello scantinato spesso allagato della scuola elementare. Avremo anche un bar, la biblioteca, una sala polivalente per spettacoli, conferenze e riunioni varie, delle salette per gli anziani e via dicendo. Contiamo che questo centro d'incontro per tutti e speriamo che questa struttura attiri pure gli abitanti del villaggio Dalmazia e del Torrion Quartara per quella "fusione" delle componenti del quartiere che ancora oggi purtroppo non c'è stata»*.

Alla Rizzottaglia risiedono 7500 dei circa 10 mila abitanti del «Sud». Una volta non avevano negozi, bar, niente di niente. Oggi la situazione è decisamente migliorata. Ci sono l'asilo nido, la scuola elementare e la media sempre nel quartiere e per un importante polo scolastico con alcuni istituti superiori. C'è anche una discreta attrezzatura sportiva ma manca l'ufficio postale ed è questa una delle cose che il comitato sta tentando di eliminare ma ancora senza successo.

Un altro problema che il quartiere continua a far presente alla civica amministrazione è quello della tombinatura del cavo Prina, una roggia che è diventata una fogna a cielo aperto. *«Sono anni che chiediamo la copertura del corso»*, spiega il presidente Pavesi, *«ma ancora non siamo riusciti a smuovere chi di dovere. Intanto le proteste della gente del Torrion Quartara si moltiplicano e giustificatamente visto che la roggia è diventata assai pericolosa. Abbiamo fatto analizzare le sue acque dall'unità sanitaria e il riscontro è stato più che allarmante»*.

Nel febbraio dell'86, presente il sindaco, il quartiere aveva avuto assicurazione «solenne» della copertura del cavo Prina, siamo quasi nell'88 e la situazione se è cambiata lo ha fatto decisamente in peggio. Sempre il Torrion Quartara non c'è una sola area verde per i giovani ed è un cruccio per Pavesi che proprio ai giovani dedica grande attenzione anche perché è stato fino a poco tempo fa insegnante nella locale scuola elementare.

E c'è anche una stranezza quasi incredibile al «Sud»: una strada di recente realizzazione, la via Juvarra, ha un'interruzione di pochi metri. In altre parole di via Juvarra esistono due tronconi che non sono mai stati collegati perché proprio sul tracciato della strada c'è un recinto che la proprietaria non intende cedere! Le auto quando arrivano all'altezza dell'orto debbono invertire marcia e tornare indietro. Il comitato di quartiere augura che il Comune riesca alla fine a convincere la proprietaria: stringe il cuore vedere quella strada spezzata in due.

E veniamo al Villaggio Dalmazia, una delle due «isolate» del quartiere Sud. Venne costruito a metà anni risale, nel per accogliere i profughi della Dalmazia. Oggi è abitato da migliaio di discendenti cognomi quasi impronunciabili. di una comunità «chiusa», di difficile integrazione e che non lega le altre componenti.

poi il Torrion Quartara, 1500 abitanti, lontano dalla Cittadella, è tipico centro agricolo. I torrionesi hanno antiche usanze contadine e la tendenza, a quella vicini dalmati, di vivere a loro e di non gradire intrusioni.

Pietro Pavesi sogna invece la fine di questi «isolamenti» e spera che il centro sociale, prossimo all'inaugurazione, rappresentare finalmente quel punto d'incontro fra i «novaresi autentici» della Cittadella, gli immigrati della Rizzottaglia, gli slavi del Villaggio e i torrionesi.

Ma c'è una lagnanza che abitanti del Sud: il traffico di viale Giulio Cesare che rappresenta ostacolo quasi insormontabile a chi vuole recarsi il centro città. Ci sono le strisce pedonali, il vero, e camion non sembrano accorgersene e per passare dall'altra parte ci sono tempi d'attesa che variano dai 5 ai minuti. *«E' problema grosso»*, conclude il presidente Pavesi, *«e abbiamo chiesto un incontro con l'assessore Traffico per studiare qualche soluzione. Quel viale è diventato una barriera che rischia di isolarci»*.

Marcello Sanso

Un scorcio del quartiere Sud con il serpente casermoni della Rizzottaglia

Novara. Via Sprealico e, in alto, Adamello (Foto Finotti)

L'emergenza idrica è scattata ieri a causa di una macchia oleosa

FERRARA SENZ'ACQUA PER IL PO INQUINATO

Per il rifornimento nelle case si è dovuta ricorrere ai pozzi

FERRARA — Per cinque ore ieri a Ferrara è scattata l'«emergenza acqua» a causa di una macchia oleosa che è stata avvistata sul Po all'altezza di Pontelagoscuro dove si trovano le centrale idrica e gli impianti di sollevamento. Il periodo di maggior pericolo per la presenza della macchia, lunga dieci chilometri e larga 2-3 metri, l'erogazione di acqua in città è stata ridotta del 50 per cento, ed è stata prelevata, oltre che dagli impianti di Pontelagoscuro, anche dai pozzi golenali.

Non si conoscono ancora la natura e la provenienza della macchia oleosa che sembra però abbia attraversato, giorni scorsi, la provincia senza suscitare allarme o denuncia. Potrebbe derivare però dallo scarico di una petroliera o di qualche altro natante o forse di un'azienda. I criminali dell'inquinamento approfittano del periodo festivo e dei minori controlli per le loro azioni. A Ferrara un altro inquinamento si era già verificato la scorsa settimana.

Si è svolta un incontro con i tecnici che si è avuto nel pomeriggio nell'ufficio del sindaco di Ferrara, Roberto Soffritti, è stato garantito che la situazione è tornata sotto controllo. Già nei giorni scorsi gli uffici dell'Azienda municipale acquedotti stati tempestati da telefonate di cittadini preoccupati per l'acqua «nauseabonda» che usciva dai rubinetti. A questo proposito i tecnici oggi hanno garantito che «la potabilità dell'acqua, nonostante il sapore e l'odore sgradevoli, non è mai stata in discussione».

Il problema del cattivo odore delle acque — hanno detto i tecnici — potrà essere superato con l'introduzione di carboni attivi selettivi, previsti nel programma di completamento degli impianti di produzione di Pontelagoscuro. Gli amministratori hanno tuttavia denunciato «la grave situazione di emergenza che vive Ferrara, a causa soprattutto degli scarichi abusivi nel Po e contro i quali in questi giorni il Consorzio acquedotti ha nuovamente sporto denuncia alla procura della Repubblica».

Gli amministratori hanno chiesto un incontro urgente con il titolare della protezione civile, Remo Gaspari, nel corso del quale verrà presentato al ministro un programma urgente di interventi formulato insieme con il Consorzio acquedotti e con l'Aniga. Sono stati contattati anche il presidente della Regione Luciano Guerzoni e l'assessore regionale all'Ambiente, Giuseppe Cavioli. La riunione si è conclusa con una formale protesta al ministero per la protezione civile «per il mancato accoglimento della richiesta di finanziamento presentata dal Comune di Ferrara fin dal gennaio '87 per riserve in grado di far superare queste emergenze senza danni e disagi per la popolazione».

Claudio Sartori, ferito prima della liberazione

RICOVERATO A PADOVA L'INDUSTRIALE RAPITO

PADOVA — *L'industriale Claudio Sartori, sequestrato il 7 dicembre scorso e liberato il giorno di Natale, è ricoverato oggi nell'ospedale di Montagnana (Padova). L'uomo era stato colpito al capo dai malviventi i quali lo costrinsero con la forza ad uscire dalla propria autovettura.*

In seguito, durante il periodo trascorso in mano ai banditi, a causa delle condizioni nelle quali è stato tenuto, Sartori procurò lesioni ad una vertebra cervicale e a cinque costole. Negli ultimi giorni l'industriale ha sofferto frequenti emicranie e per problemi renali; i medici che lo hanno in cura hanno disposto il ricovero all'ospedale per sottoporlo ad alcuni esami.

A Sartori, subito dopo la liberazione, era stato applicato un «collare» per aiutare la guarigione della vertebra. Si teme che il principio di ricomposizione della frattura possa creare postumi permanenti all'industriale.

I carabinieri e l'autorità giudiziaria stanno intanto continuando le indagini per stabilire l'identità dei sequestratori ai quali i familiari avrebbero versato oltre 400 milioni di lire.

PIZZERIA RISTORANTE LA NUOVA AMPARA
Cenone di Capodanno
TUTTO A BASE DI PESCE
MENU' ALLA CARTA
Via Donna 21, tel. 540 232 - TORINO

Le Ginestre
RISTORANTE
Tel. 852.459
Via Valprato, 15 (trav. corso Vercelli) - 10155

RISTORANTE PIZZERIA
VEGLIONISSIMO
CENONE CON TEATRO
Per la prima volta a Torino
★ Prime file prenotate ★
Via Cristina 52 (di fronte al Teatro Colosseo)
Tel. 669.8123 - TORINO

CENONE DI CAPODANNO a L'ARAGOSTA
GIA' IL RISTORANTE
Via Cernaia 2 - TORINO - Tel. 687.800 - 550
1) Ostriche e di segala - 2) Cocktail di gamberi in salsa americana - 3) Cocktail di Comacchio alla Dante - 4) Mousse di salmone Chantilly - *Primi*: Agnolotti Mediterranea - Tortellini in consommé di pernice - *Secondi*: Salmone fresco in bellavista - Capone ripieno con mostarda di Cremona - Aragosta alla Termidor - *Dessert*: Cocktail di frutta fresca con gelato - Panettone - Caffè - Digestivi
Pasteggiando con champagne L. 100.000
Festeggiando con champagne L. 140.000
TUTTO COMPRESO

Nella ricerca la speranza!
Aiutaci a finanziare la ricerca scientifica della distrofia muscolare!
U.I.L.D.M. Unione Italiana Lotta Distrofia Muscolare
LA TUA SOLIDARIETA' E' LA NOSTRA FORZA
U.I.L.D.M. - Unione Italiana Lotta alla Distrofia Muscolare
Cesalis 70 - 10138 TORINO - Tel. 447.64.64
CC bancario Banc San Paolo - agenzia centrale - n 0106 - C C P 1561

Soppressa la manifestazione mensile, si pensa a nuovi appuntamenti

A TAGGIA SCOMPARE IL MERCATO DELL'ANTIQUARIATO SOLO AVVICENDATO DEL «BROCANTE» FRANCESI

TAGGIA — Il mercatino dell'antiquariato di Taggia — dopo oltre anni di vita — ha chiuso i battenti. Sabato e domenica, nelle vie del storico, ha voltato pagina: il mercatino mensile che si svolgeva con regolarità l'ultimo sabato e l'ultima domenica dei mesi non si farà più: sarà sostituito da una nuova formula, ancora allo studio, che avrà più cadenza mensile. I commercianti, soprattutto piemontesi liguri e lombardi, che frequentavano hanno ricevuto la comunicazione ufficiale domenica. Non sono mancate le proteste. *«Una decisione che non ci aspettavamo»*, ha detto qualcuno. E c'è chi ha raccolto le firme per fare revocare il provvedimento. Ma la decisione sembra irrevocabile.

Taggia, beninteso, non volta le spalle all'antiquariato il cui mercatino ha costituito, negli ultimi anni, delle più interessanti manifestazioni turistiche. «Ma cercare una *formula nuova*», dicono in dove da tempo si è insediata una di esperti per trovare una formula all'iniziativa.

Il mercatino mensile, nato di anni fa, aveva di grande fortuna. Sistemato nelle vie del centro storico di Taggia — una cornice piuttosto suggestiva — costituito, con regolarità mensile, un punto di richiamo per tutti gli appassionati del settore del Ponente ligure dove non esistono manifestazioni del genere, fatta eccezione per il mercato che ogni a Sanremo ad Albenga. Agli anni fortunati avevano fatto seguito gli ultimi anni meno fortunati sul piano dell'offerta e, quindi, dell'interesse. Negli ultimi tempi il mercatino aveva perso un po' del suo smalto. Il numero delle bancarelle sensibilmente, l'offerta quasi tutta concentrata sul piccolo antiquariato ricco soprattutto di oggettistica, documenti, cartoline.

La formula, insomma, mostrava qualche . Di qui l'iniziativa Comune di Taggia: stop al mercatino mensile; via, entro breve tempo, una manifestazione di maggior prestigio ed importanza a cadenza meno frequente, forse addirittura semestrale, ma di maggiore spessore culturale e commerciale.

Il tempo dirà se la scelta di Taggia è stata felice. Per ora la chiusura del mercatino ha creato qualche malumore tra i frequentatori, non numerosissimi ma fedeli, che avevano nel capoluogo della Valle Argentina l'unica meta del genere nella zona. Taggia, comunque, dovrà trovare in fretta un'alternativa. Il suo mercato è l'unica, vera alternativa di pulitore di mercatini sulla Costa dove la cosiddetta «brocante», il piccolo antiquariato, ha appuntamenti seguitissimi a Mentone, Villefranche sur mer, Nizza, e Cannes. Il problema, per Taggia, è di rimpiazzare il suo vecchio mercatino con una manifestazione davvero valida capace di soddisfare sia gli interessi turistici della cittadina, che le aspettative di chi ama trovare, con emozione, tra le vecchie cose pezzi da aggiungere alle proprie collezioni.

Bruno Monticone

NEBBIA SUL MARE SULLA TANGENZIALE E AUTOSTRADE BLOCCATI

(Segue dalla 1ª pagina)

Nelle zone di Bra e Alba e Savigliano la visibilità è di 40-50 metri; sull'autostrada per il mare la visibilità è di 40 metri.

● ASTI — *(l.f.)* Ancora una giornata di nebbia fitta su l'Astigiano. Fortunatamente stamane sembra che la coppa grigia che grava da lunedì si sia leggermente alzata. Sull'autostrada Torino-Piacenza, dal casello Villanova fino al capoluogo, la visibilità è di circa 100 metri.

● VERCELLI — *(e. d. m.)* Fittissima da tre giorni su tutto il Vercellese. I punti «caldi» sono il tratto di statale fra Cigliano e Vercelli (con il cavalcaferrovia a Tronzano mai segnalato), tutta l'autostrada Torino-Milano, il nuovo tronco della Stroppa, fino a Romagnano Sesia. Ieri notte la visibilità era limitata a non più di dieci metri.

● MILANO — Rimane critica la situazione della visibilità sulle strade e autostrade di Milano e della Lombardia a causa della nebbia. Con le prime luci dell'alba la situazione è migliorata e dal centro operativo della polizia stradale viene segnalata una visibilità oscillante tra i 50 e i 100 su gran parte delle arterie che da Milano. Questa in un tamponamento accaduto sulla corsia dell'Autosole, nel territorio di San Giuliano Milanese, ha perso la vita un cittadino elvetico che probabilmente a causa della scarsa visibilità ha tamponato un autoarticolato. La vettura subito dopo l'impatto ha preso fuoco intrappolando nelle lamiere il conducente. Il traffico è stato deviato sulla tangenziale Ovest.

● BOLOGNA — La visibilità è sensibilmente migliorata nelle ultime ore in Emilia Romagna. La nebbia si è diradata ed è stata sostituita da una foschia che in alcuni tratti è piuttosto densa. Il compartimento della polizia stradale di Bologna segnala che la nebbia è ancora presente a banchi sul valico appenninico dell'Autostrada del Sole, ma non ha provocato incidenti. Anche l'aeroporto «Guglielmo Marconi» Borgo Panigale è aperto.

ECONOMICI

19 Vendite alloggi

21 Offerte affitto

38 Domande affitto

39 Animali e veterinaria

43 Filatelia, collezioni

46 Ville, app., cascine per vacanze, affitto

47 Alberghi, pensioni, residence

49 Informazioni

52 Varie

I NOSTRI DIFETTI

NOI TUTTI INDIFFERENTI

E' QUASI UNA FAVOLA: NON TI CURAR DI LORO...

Alberto Moravia, Sotto, Liliana Cavani e Ugo Gregoretti

L'indifferenza, il l'argomento del giorno. Secondo gli studiosi del costume viviamo in [illegible]lo popolato di indifferenti, murati nel loro [illegible] distacco al punto che sembrerebbe ormai che la terra fosse costituita da tanti microcosmi, in cui ciascuno fa vita a sé, senza curarsi degli altri. E' poi così vero? Ed è vero che una volta eravamo diversi, migliori, maggiormente partecipi?

Abbiamo girato la domanda [illegible] Alberto Moravia aut[illegible] del celebre romanzo *Gli indifferenti*, scritto tra il 1925 e il '29, che voleva appunto essere un ritratto, spietato, della borghesia dell'epoca: *«Un romanzo inviperito e pieno di ambizioni; cominciai a scriverlo quando avevo sedici anni e* [illegible] *ed ero innamorato del teatro. Si tratta, infatti, di una tragedia moderna, la descrizione di una famiglia sfasciata in cui un intellettuale, Michele, si trova a vivere, come l'Amleto di Shakespeare* [illegible] *un mondo popolato da imbecilli. Il mio personaggio non riesce ad agire perché non ha giustificazioni superiori: in lui è assente quel Super Io individuato da Freud che dovrebbe impugnare la forza dell'agire. Michele si arma di* [illegible] *pistola ma non so cosa fare: il tentativo di uccidere Leo, l'amante della madre e poi della sorella, simboleggia tutto un'esistenza di atti mancati. Con questo,* [illegible] *ho voluto scrivere un romanzo contro,* [illegible] *stato accusato di fare. L'arte è interiorità,* [illegible] *esteriorità, per cui ho scritto Gli indifferenti perché stavo dentro la borghesia, non fuori».*

Ma che cosa significa, oggi, indifferenza? E gli indifferenti sono proprio così indifferenti come li dipingono? Abbiamo intervistato in proposito due registi, noti per [illegible] reazioni di critica e pubblico cui rispondono, secondo i ai dice, con la massima indifferenza.

«E' COLPA DELLA CATTIVA EDUCAZIONE E DELLA TV...» DICE LILIANA CAVANI

Di lei hanno [illegible] detto che è scostante, indifferente alle critiche che si scatenano in occasione di ogni suo film. Perché Liliana Cavani ha il potere di suscitare polemiche, anche [illegible] la sua ambizione sarebbe quella di starsene nell'ombra. La sua lucidezza sfiora a volte la crudeltà, la sua aggressività può apparire sconfortante, ma basta un nulla perché si apra in modo sorprendente.

— E' vero, come dicono, che lei è sempre stata indifferente alle critiche?

«Tutt'altro. Io sono sempre stata sensibilissima alle critiche: e alcune mi hanno ferita profondamente, lasciandomi il segno. Diciamo che in seguito a certi film, [illegible] *Portiere di notte, Al di là del* [illegible]*e* [illegible] *male*, ho [illegible] veri e propri linciaggi morali e scritti che nessuno [illegible] sarebbe mai permesso [illegible] fossi stata [illegible] [illegible] non altro, perché gli avrei rotto il muso a cazzotti».

— Il fatto [illegible] essere sola, esposta a questo tipo di attacchi, non la sgomenta?

«No, ho sempre lottato per le mie idee da sola. Magari sono più vulnerabile perché non ho nessuno dietro le spalle, né sono protetta dalla tessera di un partito. D'altronde, trovo [illegible] mettersi dentro un'ideologia per ripararsi dalle intemperie, quasi fosse un rifugio sicuro».

— Lei trova che oggi siamo più indifferenti di quanto non lo fossimo un tempo?

«Direi proprio di no. Basta voltarsi indietro e tornare a quel ventennio provocato, appunto, dall'indifferenza di massa ai problemi politici e sociali. Diciamo piuttosto che ogni momento storico ha il suo tipo di indifferenza. Forse siamo meno indifferenti perché siamo più informati sulle cose che ci accadono intorno di quanto non lo fossimo in passato: difficile restarne al di fuori».

— Da cosa proviene l'indifferenza?

«E' [illegible] [illegible] cattiva educazione; e poiché l'educatrice media è la tv, anche lo sforzo [illegible] genitori volenterosi viene [illegible] vanificato».

— Secondo lei sono più indifferenti i giovani o gli adulti?

«Diventare adulti significa secondo me diventare più indifferenti, anche perché uno finisce col rinchiudersi in se stesso, essere sempre meno informato, quindi partecipare di meno. I giovani, invece, sono continuamente in contatto con la realtà che li circonda, quindi più aperti e disponibili. O almeno così dovrebbe essere. Poi magari [illegible] legge di incredibili efferatezze compiute da adolescenti e si rimane allibiti: mi riferisco a queste storie di [illegible] recentemente sulle [illegible] hanno dimostrato [illegible] quattro giovani messi insieme possano dar vita ad una realtà efferata. E direi che questa è la vera indifferenza legalizzata, perché noi ci assolviamo e invece di torcerci dentro siamo tutti quanti sonni tranquilli».

— Lei dirà che lei si considera un'indifferente?

«Voglio dire che anch'io mi comporto come gli altri, [illegible]uomi indifferente a troppe cose e, in definitiva, [illegible] facendo molto poco».

— Si riferisce pure al suo mestiere?

«Anche al mio mestiere, certo: prenda per esempio i diritti d'autore continuamente ignorati e calpestati, senza che nessuno si sogni mai di protestare. Ora, se non riusciamo a difendere l'identità precisa di un film, [illegible] possiamo pensare di difendere il mondo dello spettacolo nella sua interezza? Autori e registi sono i primi a mostrarsi indifferenti alle sorti del cinema: ma anch'io non faccio niente, per cui mi [illegible] tra quelli».

— Qualcosa da suggerire?

«Ogni tanto ricordo che il movimento sessantottino iniziò con un motto che voleva essere in antitesi al [illegible] *ne frega* imperante: *I care*, mi importa, m'interessa. [illegible] cercare di riassumere [illegible] molto analogo».

Ma per lo psicologo UN DIFETTO CHE NON ESISTE

Ma [illegible]ora: siamo [illegible] [illegible] indifferenti? Secondo lo psicologo Dino Origlia non lo siamo, perché l'indifferenza, in realtà, non esiste. O qualcosa del genere.

Sentiamo: *«Oggi* [illegible] *fa un grande abuso di questi termini dal sapore* [illegible] *fatico che non significano più nulla: meglio, sono semplicemente contenitori di altri* [illegible] *psicologici, assolutamente diversi. Li chiamerei termini tradizionali, ambigui e di comodo, usati spesso senza che* [illegible] *si preoccupi neppure del significato».*

— Vuol dire forse che l'indifferenza non esiste, è passata di moda, è diversa?

«Voglio dire che [illegible] *simula l'indifferenza per nascondere una vulnerabilità inferiore, per mascherarsi, per evitare di esporsi. Certo che l'indifferenza esiste, ma ha assunto forme nuove. Si prova indifferenza, ad esempio, verso avvenimenti che* [illegible] *volta ci trovavano estremamente* [illegible]*ibili e ci emozionavano profondamente: mi riferisco al caso tipico di quando avviene un'aggressione o uno scippo e i passanti non intervengono, facendo finta di niente. E' una sorta di autodifesa, subentrata con l'aumento della popolazione, quindi [illegible] violenza individuale e collettiva. Ci sono limiti estremi, come quando uno arriva a sperare che il vicino muoia perché almeno lascia libero l'appartamento. Diciamo che quelli che una volta erano considerati difetti, oggi vengono visti secondo un'angolazione diversa, più obiettiva».*

— Significa che quelli che ieri erano vizi, oggi sono virtù?

«Non proprio: piuttosto, i difetti di un tempo oggi appaiono come meccanismi di difesa dell'individuo in [illegible]*età violenta, che tende a prevaricarci. Persino il depresso, l'autolesionista [illegible] stato, viene ormai considerato un individuo che si nasconde, dietro una maschera spessissima. Superate le barriere costruite durante il Romanticismo, quando i non simulatori arrivavano al suicidio; oggi si è scoperto un tipo di partecipazione diversa».*

— Sono più indifferenti i giovani o gli adulti?

«I giovani non sono affatto indifferenti: hanno magari sensibilità diverse, nel senso che vengono toccati da situazioni come la solidarietà e l'amicizia che a noi non dicono nulla. Soprattutto sono molto meno simulatori [illegible] *quanto* [illegible] *lo fossimo noi, che eravamo stati educati ai buoni sentimenti, avevamo il dovere di mostrarci sensibili, di animo nobile e democratico, sempre con la lacrima sul ciglio. La psiche dell'adulto è tutta costretta* [illegible] *obblighi e doveri. Mentre i giovani d'oggi* [illegible] *partecipazioni diverse, ma più autentiche».*

— Indifferenti si nasce, o si diventa?

«Indifferenti si diventa per reagire alla massa, fatta di tanti altri indifferenti. A livello organico [illegible] *sarebbe neppure concepibile.* [illegible] *neonato per esempio è sensibilissimo, anche se noi non capiamo la sua sensibilità».*

— Gli indifferenti, vivono meglio?

«Al contrario: se c'è una strategia fallimentare, questa è proprio l'indifferenza: diciamo che a livello [illegible] *sentimenti è una sorta di analfabetismo di ritorno, come se un individuo, anziché partecipare* [illegible] *sofferenze* [illegible] *cose, preferisce non leggere, non sapere, fare il sordo. Ma l'indifferenza si* [illegible] *a caro prezzo: perché se è vero che non soffri più, è anche vero che non godi più, cioè vivi senza concederti nulla, né in meglio né in peggio: è l'anticamera della morte».*

Servizi di
Donata Gianeri

GREGORETTI: «E' GIUSTO IGNORARE IL PUBBLICO»

Di lui, hanno sempre detto che era uno snob, indifferente [illegible] reazioni del pubblico e [illegible] stampa, teso com'era ad affilare [illegible] armi della sua ironia, a spese di tutti. Ugo Gregoretti, romano di origini partenopee, ma introverso e crepuscolare, non si è mai preoccupato di confermare o smentire. Di fronte ai suoi silenzi, tutti a dire: ecco, non replica perché è un indifferente.

— Ugo Gregoretti, è vero che lei è assolutamente indifferente ai gusti del pubblico?

«Fin da giovinetto mi è stato insegnato dai grandi maestri, fra cui mi limito a citare Benedetto Croce, che la poesia non [illegible] un fine pratico: chi è poeta, e può [illegible] anche un pessimo poeta, deve porsi un unico scopo, quello di esprimersi e non di piacere. E io mi sono sempre attenuto a questo principio nella mia attività, chiamiamola "poetica"».

— Trova giusto che un regista e direttore di un teatro pubblico, non tenga presente i gusti degli spettatori?

«Sì, lo trovo giusto, perché penso che il modo migliore di servire il pubblico non sia quello di andare al rasoio del suoi gusti, ma di preoccuparsi invece di offrirgli dell'originalità, della novità, cercando di dar vita alle proprie intuizioni. Un esempio: se io mi fossi preoccupato delle reazioni del pubblico torinese, non avrei mai fatto *I Troiani* così come l'ho fatto: invece ho scelto una strada che [illegible] lusingava il pubblico, convinto però di fare qualcosa nel suo interesse. E il successo dell'operazione mi ha dato ragione. In questo caso, la mia presunta indifferenza verso il pub[illegible] è stata quanto mai salutare».

— Ma lei, in realtà, è un indifferente?

«Io non [illegible] un indifferente, tutt'altro: sono uno che si commuove leggendo il giornale, uno che non potrebbe sopravvivere se [illegible] partecipasse. Mi sentirei un morto. Invece, [illegible] assolutamente coinvolto in tutto quanto accade intorno a me, mai estraneo».

— E' stato, però, indifferente alle critiche che le sono piovute addosso, in questi ultimi anni.

«E chi lo dice? Ho sofferto molto per le cose che mi [illegible] sembrate ingiuste, [illegible] mi hanno offeso. Perché io, vede, accetto tutto ma non la mancanza di rispetto. Per il resto, ho un carattere che aiuta: una scorza composta da un misto di serenità, da un grande senso of humour e una certa tendenza al buonumore: per cui le mie rabbie evaporano molto rapidamente. Anche se certe cose lasciano il segno».

— Secondo lei, viviamo in un'epoca d'indifferenza di massa?

«Secondo me l'indifferenza di massa c'è sempre stata, [illegible] momento in cui [illegible]sappiamo come sentimento di massa: ma non credo [illegible] ciascuno, preso individualmente, [illegible] poi così indifferente. Diciamo che è cambiato l'approccio: partecipare una volta significava fare qualcosa di concreto insieme agli altri, oggi credo che ciò non possa [illegible] ripetersi perché sono venuti meno i motivi dell'aggregazione, la realtà è cambiata. Magari ci sono [illegible] di partecipazione inespressa, cioè [illegible] si è proprio indifferenti, ma mancano gli strumenti per trasformare questa non indifferenza in fatti. Anche perché si è persa la fiducia. Vede: se io leggo che un ragazzo è morto per un'overdose mi metto a piangere, [illegible] non mi verrebbe mai in mente di andare a fare la comunità di base, insieme a Don Ciotti. Forse è una questione di età: o forse d'impigrimento. Direi che più dell'indifferenza si è molto diffuso il senso d'impotenza».

— Ogni epoca, ha un tipo diverso d'indifferenza?

«Direi proprio di sì. Oggi [illegible] esempio assistiamo a un fenomeno nuovo, che più che indifferenza chiamerei cinismo, spietatezza e mi riferisco ai mass-media con le loro esigenze di nevrotizzare a tutti i costi l'opinione pubblica, l'utente. Dando in pasto magari notizie scandalistiche che spesso uccidono o feriscono coloro che ne sono oggetto: si prenda per esempio il linciaggio di Marta Marzotto. La gente oggi gode [illegible] veder lapidare il prossimo suo: e la crudeltà [illegible] [illegible]a genera indifferenza o per lo meno insen[illegible].

— La Cavani sostiene che l'indifferenza ha avvilupposto in [illegible]do massivo anche il mondo dello spettacolo.

«Io ho [illegible] a che cosa si riferisce Liliana: lo ero presidente dell[illegible] se autori cinematografici quando andammo insieme all'assalto del Palazzo del Cinema, a Venezia. Ma oggi la realtà è cambiata: gli eroi sono stanchi. La nostra generazione, vede, nasceva da un preciso iter storico, l'antifascismo, il progressismo, il neo-realismo, le lotte contro la censura. C'era una gran solidarietà, una gran voglia di comunicare. Oggi ciascuno vive per conto proprio, chiuso nel proprio cran, interessato solo a ciò che lo riguarda di[illegible] Vi[illegible]glierà chiamarla indifferenza?».

Pensioni

TRA GENERO E SUOCERA NON METTERE... UN RAPPORTO DI LAVORO

«Ho letto su una rivista femminile il caso del genero, dipendente della suocera, a cui [illegible] *tribunale ha negato il rapporto di lavoro. Discutendone con mio marito ci siamo trovati di diverso parere in quanto lui asserisce che tra famigliari è sempre molto difficile ammettere la dipendenza. Al contrario, io ritengo che una sentenza non fa certo le*[illegible]*. Insomma* [illegible] *più riuscita a rintracciare quella notizia che ha dato origine alla nostra discussione. E' vero che non v'è alcuna possibilità che fra parenti esista rapporto di lavoro?».*

[illegible]a Luisa Damiani, Torino

Ricordo il caso sollevato [illegible] nostra lettrice, soprattutto perché è stato affrontato e risolto non già da un tribunale, bensì dalla Cassazione.

L'esistenza di un rapporto di lavoro subordinato per l'attività prestata nell'ambito [illegible] non è provato infatti neppure quando il famigliare, oltre a godere del vitto e dell'alloggio, riceve un fisso mensile.

Così ha infatti risposto [illegible] Corte di Cassazione al ricorso presentato da [illegible] uomo che dopo essersi separato [illegible] moglie, [illegible] chiesto [illegible] condanna della suocera al pagamento delle differenze retributive e di varie indennità per il lavoro prestato alle sue dipendenze.

La Cassazione, respingendo il ricorso presentato dal genero, ha anzitutto rilevato che le prestazioni d'opera personale rese nell'ambito familiare si presumono gratuite fino a prova contraria anche se apparentemente si presentano come lavoro subordinato.

Queste prestazioni si fondano infatti [illegible] valori quali [illegible] solidarietà e l'assistenza derivanti dal vincolo affettivo che lega i membri del gruppo familiare.

La disputa fra i nostri due lettori pare dunque risolta a favore del mari[illegible].

✉

«Pregandola [illegible] *pubblicare le sole iniziali del mio nome, vengo ad esporle succintamente il mio caso. Ho avuto il preavvisamento ed ora mi è capitata l'occasione di fare alcuni lavoretti che la ditta ritiene* [illegible] *possano considerare* [illegible] *lavori autonomi e quindi non soggetti alla copertura dei contributi all'Inps ma solo alla trattenuta fiscale. Non vorrei aver del guai e chiedo a lei un consiglio sul* [illegible] *comportarmi».*

M. B., Torino

Spesso il cosiddetto lavoro di «consulenza» [illegible] asconde un'attività che, invece, ha tutte le caratteristiche di un vero e proprio rapporto [illegible] lavoro subordinato, soggetto all'obbli[illegible] assicurativo.

Se si tratta di lavoro dipendente, subordinato e retribuito, come mi pare di [illegible] capito, sulla pensione sarà operata una trattenuta che di fatto assorbe [illegible] pensione stessa fino a quando [illegible] avrà raggiunto l'età [illegible] il pensionamento di vecchiaia.

Ma v'è di più: se il lettore non viene assicurato e l'Inps scopre che la «consulenza» mascherava un vero e proprio rapporto di lavoro, le sanzioni sono piuttosto pesanti sia per l'azienda che per il pensionato.

In definitiva, il gioco non vale certo la candela! Sarebbe comunque indispensabile conoscere esattamente qual è il tipo di [illegible] prestato dal nostro lettore.

A cura di
[illegible] **Stratta**

Assicurazioni

DA MARZO [illegible] PIU' ALTI [illegible] PERCHE' [illegible] ANCHE I MASSIMALI

L'Ania ha chiesto di aumentare [illegible] 6,1 per cento, a decorrere dal primo marzo [illegible] prossimo [illegible], le tariffe [illegible] le polizze [illegible] auto. L'Ania ha precisato che gli attuali [illegible] [illegible] polizze sono fermi da due anni ai livelli fissati [illegible] Cip nel marzo dello [illegible] anno. [illegible] proposta, secondo gli assicuratori, è stata formulata [illegible] base delle seguenti previsioni: stabilità della frequenza degli incidenti al [illegible] per cento; inflazione del 4,6 per cento per il 1987, del 4,8 per cento per il 1988 e del 3 per cento per gli anni successivi; rendimento netto degli investimenti delle compagnie pari all'8,5 per cento; riduzione dello 0,5 per cento delle [illegible] di gestione.

Nei prossimi giorni, secondo l'agenzia Ada, le compagnie proporranno di aumentare le tariffe re anche per gli altri veicoli. All'inizio del prossimo anno la Commissione Filippi inizierà l'esame dell'andamento re auto nel 1986-1987. I più attenti a questo problema sostengono che la lievitazione dei [illegible]ti assicurativi non sarà superiore al 3-4 per cento. Chi si occupa di questa materia, però, si [illegible] perciò approfittando dell'occasione, non si aumentano anche i massimali di garanz[illegible].

✉

«Sono [illegible] *pensionato Inps* — scrive M. S. Messi di Torino — *e mi piacerebbe* [illegible] *stipulare una polizza personale ad integrazione della pensione che già percepisco. Ho 55 anni. La mia salute è ottima. Quanto posso spendere per ottenere qualche cosa di valido?».*

In questo campo si possono fare solo delle ipotesi. Supponiamo che la durata della polizza sia prevista per 10 anni (cioè l'assicurata pagherà per tutta la durata la cifra concordata) al investendo 2 milioni di lire l'anno. Al termine la [illegible]ce avrà versato 20 milioni di lire. A questo punto potrà optare per due soluzioni: incassare una determinata cifra, oppure dare corso ad una rendita vitalizia. Sia il capitale sia la rendita varieranno a seconda del rendimento che otterrà la compagnia di assicurazione nell'amministrare i soldi versati dagli assicurati. Quindi, come detto, si potranno fare solo [illegible] ipotesi sul rendimento dell'operazione. Comunque, stando a recenti risultati, la lettrice potrebbe ottenere rispettivamente una rendita vitalizia di circa 3.300.000 lire l'anno, oppure ricevere circa 30 milioni di lire. Da [illegible]ntare, però, che sia la rendita che il capitale, saranno tassati: la rendita farà cumulo con l'altra pensione, mentre il capitale sarà tassato nel seguente modo: si [illegible]ghera una certa percentuale sulla differenza fra [illegible] pagato e quanto si percepirà. Se abbiamo 20 milioni e ne riscattiamo 30, la tassa graverà su 10 mi[illegible].

✉

«Dal primo gennaio prossimo — scrive un lettore di Rivoli — *le tasse sulle assicurazioni aumenteranno del 25 per cento. Potrò, in termini reali, sapere in che misura influiranno sulle varie polizze?».*

Oggi le imposte [illegible] assicurazioni auto sono del 10 per cento. Dal 1988 [illegible] verranno del 12,50. Per le polizze sulla vita, saliranno dal 2 al 2,50; lo stesso vale per le assicurazioni infortuni. Per il ramo furto e incendio (fabbricati ecc.) la tassa passa dal 17 al 21,25 per cento. Anche le polizze scadute nel corrente anno ma pagate nel 1988, saranno equiparate alle scadenze del 1988.

✉

«Nell'agosto scorso — scrive O. Polleri di Torino — *sono stato tamponato da un'auto mentre ero fermo al semaforo. In seguito ricevetti un assegno pari al danno riportato. Il titolo di credito portava la scritta che non poteva essere incassato trascorsi 60 giorni dalla data di emissione. Purtroppo ho lasciato* [illegible] *dare tale termine. Che posso fare?».*

Presentare l'assegno alla compagnia e farsene consegnare un altro.

A cura di
Giuseppe Alberti

Buon Anno

PROFUMI
Servetti

Torino: Via Bertola ■ angolo Via S. Francesco d'Assisi • Corso Giulio Cesare 214 ▪ Via Tripoli 7
Via Carlo Alberto 31 • Via Mazzini 21 • Via ■ Nanni 94 ▪ Orbassano: Via Roma 42

Proseguono a ritmo incalzante i processi sommari per gli incidenti a Gaza

BRACCIO DI FERRO USA-ISRAELE

Washington cerca di fermare Shamir che vuole deportare i palestinesi

WASHINGTON — Il barometro dei rapporti tra Washington e Tel Aviv è sul brutto. La repressione israeliana nei territori occupati sta provocando un peggioramento nelle relazioni tra i due alleati. Ieri gli Stati Uniti sono scesi in campo contro la minacciata deportazione di giovani palestinesi che hanno capeggiato le manifestazioni di protesta nella striscia di Gaza e in Cisgiordania. «*Il governo israeliano è in contrasto con la nostra posizione su questo problema. Abbiamo fatto sapere a vari funzionari israeliani che siamo contro le deportazioni*», ha dichiarato la portavoce del Dipartimento di Stato Phyllis Oakley. Era stato il premier Shamir, poche ore prima, a confermare il progetto israeliano di espellere i responsabili dei disordini respingendo i consigli di prudenza inviati dagli americani.

Ora ci si chiede cosa potrà accadere nei prossimi giorni. I processi sommari continuano a ritmo incessante. Solo ieri sono stati oltre un centinaio.

A coloro che hanno soltanto «*partecipato a disordini*» sono state inflitte condanne da uno a tre anni, mentre due anni e mezzo di carcere sono stati inflitti a due palestinesi ritenuti responsabili del lancio di bottiglie incendiarie.

Ieri anche gli avvocati della Cisgiordania — seguendo l'esempio dei loro colleghi di Gaza — hanno boicottato i processi e hanno denunciato l'illegalità delle udienze e l'impossibilità di svolgere le loro funzioni. Ai legali è impedito perfino di ascoltare i loro assistiti prima dei dibattimenti. Per le autorità israeliane i processi si svolgono «*secondo le norme in vigore*».

Ma il pugno di ferro imposto da Israele nei territori occupati potrebbe preludere a una nuova ondata di violenze. Tel Aviv ha triplicato i propri effettivi nella striscia di Gaza e li ha raddoppiati in Cisgiordania. Il primo gennaio, giorno, ricorre l'anniversario della fondazione del gruppo «*Al Fatah*» e, stando alle informazioni raccolte dai servizi segreti israeliani, i palestinesi intendono festeggiare la giornata con nuove manifestazioni.

Il generale Shomron, ha detto attualmente Israele impegna a Gaza più uomini di quanti ne occorsero per conquistare questo territorio vent'anni fa.

«*I disordini nei territori occupati non dovranno più verificarsi*», ha detto il ministro della Difesa Yitzhak Rabin «*dovessimo anche fare ricorso all'uso massiccio della forza, non il ripetersi degli episodi della settimana scorsa*».

Ieri, del resto, c'è stata una avvisaglia di quello che potrà succedere il primo dell'anno. A Nablus, in Cisgiordania, un giovane armato di coltello ha attaccato una pattuglia dell'esercito ed un soldato è rimasto leggermente ferito. I militari hanno sparato proiettili di gomma contro il palestinese che è stato poi arrestato.

Venti palestinesi sono stati arrestati negli ultimi giorni con l'accusa di incitamento ai disordini.

Il governo, in questo momento, è impegnato a dare di sé una immagine di risolutezza e compattezza. L'ambasciatore israeliano all'Onu Benjamin Nathanjahu, ha affermato ieri che Israele non accetterà l'intervento dell'Onu in Cisgiordania e nella striscia di Gaza. In una conferenza stampa all'università «*Bar Ilan*» di Tel Aviv, il diplomatico ha dichiarato che «*Israele respingerà ogni tentativo del Consiglio di Sicurezza dell'Onu di intervenire in questi territori e non sopporterà la presenza di commissari* — che comunque non sono obiettivi — *inviati da organizzazioni internazionali per controllare l'operato del suo esercito in territori dei quali è responsabile anche per il mantenimento dell'ordine*».

L'ambasciatore israeliano all'Onu Nathanjahu ha aggiunto che «*c'è un evidente tentativo di internazionalizzare la questione mantenimento della legge e dell'ordine in che è sotto il controllo sovrano dello Stato di Israele*».

La recente risoluzione di condanna di Israele emessa dal Consiglio di Sicurezza, ha affermato, ha il solo effetto «*di incoraggiare elementi estremisti e agenti dell'Olp a proseguire tentativi di provocare altri disordini e vittime*». Il prevalere di un clima di violenza nei territori occupati, ha aggiunto, ostacola la ricerca di una soluzione politica del conflitto arabo-israeliano e lo Stato ebraico, in ogni caso, «non intende intimidire dalle minacce, dai proiettili e dalle bottiglie molotov».

L'ambasciatore ha dichiarato di ritenere l'Olp promotore, istigatore e organizzatore dei recenti disordini in quanto il suo obiettivo è la distruzione di Israele e ha ribadito che l'Olp farà di tutto per impedire un processo di pace. A proposito delle espulsioni di palestinesi dai territori ha affermato che Israele è nel pieno diritto di farle agendo «*in conformità con la legge internazionale, quella israeliana e anche quella giordana*». Infine ha parlato dell'esistenza di due scuole rivali in seno al dipartimento di Stato americano: una a favore e l'altra contraria a Israele.

La Comunità economica europea, dal canto suo, ha annunciato oggi che stanzierà 200 mila Ecu (poco meno di 310 miliardi di lire) per l'acquisto di medicinali e per neonati per le popolazioni palestinesi che vivono nella striscia di Gaza.

Los Angeles. Il presidente Reagan ripara dal freddo mentre sale sul suo aereo

Il ministro della Difesa Usa in visita nel Golfo Persico

WASHINGTON — Il ministro americano della Difesa Frank Carlucci inizierà domenica prossima un viaggio di otto giorni nel Golfo Persico, dove visiterà le unità della marina da guerra statunitense e compirà consultazioni con i capi di governo di Kuwait, Arabia Saudita e Bahrein; al ritorno farà tappa a Parigi.

Bombe tra i concittadini dopo il massacro del folle

DOVER (Arkansas) — Sgomento e incredulità sono i sentimenti dominanti a Dover, la cittadina dell'Arkansas che ha visto il massacro di sedici persone per mano di un folle: «*E' incredibile, siamo tutti scioccati*», ha commentato il governatore George Boyd. «*La gente è sempre stata una comunità molto aperta e solidale*», gli ha fatto eco il pastore presbiteriano Robert Forester. Ricky Simmons, 25 anni, disoccupato, è stato arrestato lunedì dalla polizia, dopo aver massacrato la sua famiglia (di quattordici persone) e ucciso due ex-colleghi di lavoro.

Il presidente Ortega insiste per un «cessate-il-fuoco»

MANAGUA — Il presidente Daniel Ortega ha incontrato il cardinale Miguel Obando y Bravo per chiedergli di rinnovare, nel suo ruolo di mediatore, gli sforzi finora svolti per stabilire un *cessate-il-fuoco* concordato tra le forze sandiniste e i *contras*. Il cardinale sta cercando infatti di conciliare le posizioni delle parti per organizzare una nuova riunione. Ci sono già due precedenti tentativi a Santo Domingo. I punti in discussione sono due: la sede e i componenti della delegazione nicaraguense. Il governo sandinista ha proposto di svolgere la prossima riunione a Panama o in Belize, ma non è possibile prevedere se i ribelli accetteranno. Quanto alla delegazione sandinista i *contras* insistono per un colloquio *faccia a faccia* con rappresentanti nicaraguensi, mentre il governo mantiene la posizione di far svolgere le trattative da tre consulenti stranieri.

I ribelli sostengono che gli affari nicaraguensi vanno discussi tra nicaraguensi. I sandinisti invece che il loro atteggiamento intendono sottolineare che i *contras* non sono altro che «*mercenari*» pagati ed appoggiati dal governo degli Stati Uniti.

Cade jet pista in fase atterraggio

ROMULUS (Michigan) — Un jet della *Pan Am*, proveniente da Londra, è finito fuori della pista dell'aeroporto di Romulus, presso Detroit: le novanta persone a bordo non hanno riportato danni. L'episodio si è verificato alle 21,15 di ieri (le 3.15 italiane): il velivolo ha toccato terra sulla pista, ma invece di fermarsi ha proseguito la sua corsa arrestandosi sul terreno. Si ritiene che lo «scivolone» dell'aereo sia stato causato dalle condizioni atmosferiche.

Appuntamento speciale per fine anno a New York

A TIMES SQUARE LA GRANDE FESTA DURERA'... SOLTANTO UN SECONDO

NEW YORK — Il «*secondo che non esiste*» più lungo nella storia di New York. La famosa Times Square, dove trecentomila persone si raccoglieranno la notte di San Silvestro per festeggiare insieme l'anno nuovo, sarà illuminata a giorno, con spettacolari giochi di luce mai visti a New York, per una celebrazione insolita: il «*momento magico*» di un secondo in più inserito nel già 1987 ed esistente.

La decisione del Bureau *International de l'heure* di Parigi di inserire un secondo abissino tra il 1987 e il 1988, per compensare il rallentamento del movimento di rotazione del nostro pianeta, ha permesso agli organizzatori della tradizionale festa di fine anno di Times Square una celebrazione speciale.

«*Allo scoccare del secondo che non esiste nel tempo di luce abbagliante esploderà all'interno di una enorme mela abbassata sulla piazza provocando l'accensione di una cascata di luci alla piani* — spiega Tania Starr, organizzatrice della festa — *nello stesso momento sfere riolanti con venti riflettori accecanti si accenderà irradiando scroboiate di luce verso il cielo e verso la folla. Tutto questo accadrà nello spazio di un solo secondo*».

La spettacolare cerimonia sarà diretta da oltre telespettatori. «*Sarà il più breve spettacolo della storia di Broadway* — sottolinea Tania Starr — *durerà solo un secondo, vogliamo che resti fra i più memorabili mai messi in scena in questo quartiere, che è ancora la capitale dello spettacolo mondiale*».

Non è la prima volta che gli «*aggiustatori del tempo*» decidono di inserire secondi aggiuntivi, al passaggio tra anno e l'altro, per rimettere i precisi orologi atomici in sincronia con gli orologi normali. E' comunque la prima volta che si decide di festeggiare l'evento con una cerimonia.

LA PENNA PER LUI NON SI FIDA DELL'UOMO CON PILLOLA

LONDRA — Non avrebbe troppa fortuna in Gran Bretagna una eventuale pillola per uomini perché la maggioranza delle donne inglesi non ha fiducia nelle capacità di contraccezione dei loro uomini «*perché troppo distratti*». E' il sorprendente risultato di un'indagine di mercato condotta in Inghilterra dalla società farmaceutica *Schering health care*, produttrice di contraccettivi orali, secondo cui sette donne su dieci non crederebbero della contraccezione maschile.

Il leader tedesco occidentale in visita a Mosca

STRAUSS SI INNAMORA DELLA PERESTROJKA

«L'Urss non rappresenta più una minaccia»

— Franz Joseph Strauss, primo ministro del governo bavarese e presidente del partito cristiano-sociale tedesco, ha avuto ieri al Cremlino il segretario generale Gorbaciov, ed il ministro degli Esteri sovietico Edvard Shevardnadze.

Durante una conferenza stampa Strauss ha detto di essere rimasto molto impressionato da Mikhail Gorbaciov. «*E' stato una grande sorpresa*», ha detto Strauss, secondo cui ciò che Gorbaciov gli ha detto sulla perestrojka «*è molto più realistico di quanto non abbia letto nella stampa occidentale*».

Secondo il leader tedesco, l'Urss non rappresenta più «*una minaccia per l'Occidente*», e se le cose continueranno ad andare «*intravedo una nuova era nella storia*».

Parlando con il leader sovietico Strauss ha insistito sul fatto che una nazione tedesca, due Stati ma, a quanto riferito dal leader della Csu, Gorbaciov ha preferito non rispondere. Strauss ha poi espresso la preoccupazione del Paese per il disarmo: «*La Germania è una situazione molto particolare* — ha detto — *è molto esposta*».

Mosca. L'incontro al Cremlino tra Strauss e Gorbaciov

In particolare Strauss si è soffermato sul problema dello squilibrio negli armamenti convenzionali e nucleari tattici tra i due blocchi.

Da parte sua Gorbaciov, a quanto riferito da Strauss, ha espresso comprensione per la preoccupazione dei tedeschi occidentali ed avrebbe detto che per quanto riguarda le armi convenzionali e missili a corto raggio «ci sarà un movimento».

«*Anche questo si risolverà*», avrebbe detto Gorbaciov a Strauss sottolineando che l'Urss è pronta ad eliminare lo squilibrio esistente tra i due blocchi in questi tipi di armamenti.

Incitato a parlare di Mathias Rust, il pilota dilettante che nel maggio scorso era atterrato con il Cessna a ridosso della Piazza Rossa a Mosca, Strauss ha riferito di avere detto al ministro degli Esteri sovietico Shevardnadze «*non voglio menzionare il caso Rust*», al che il suo interlocutore avrebbe risposto «*Lo ho fatto*». Strauss è apparso piuttosto reticente ad affrontare apertamente il caso del giovane pilota, ma ha detto di averne parlato con Gorbaciov, «*in una forma che rende possibile una riduzione della pena*».

I burocrati locali del partito cercano di soffocare in tutti i modi le neonate attività private

MILLE OSTACOLI PER L'IMPRENDITORE SOVIETICO

Una fiorente gioielleria chiusa perché troppo ricca

MOSCA — Creare una cooperativa privata nell'Urss equivale a superare un percorso di guerra. Cosa che, trattandosi di un Paese socialista, per altro, non sorprende più di tanto. Il coraggioso aspirante imprenditore deve affrontare una moltitudine di ostacoli. Non ultime le reticenze psicologiche, perché le ditte private sono ancora entrate nel costume, nella mentalità e, soprattutto, nel sistema economico. La stampa sovietica denuncia gli abusi nell'attività delle cooperative, soprattutto quando praticano prezzi eccessivi; ma da qualche settimana deplora anche vari esempi di arbitrio e di incomprensione da parte dei funzionari statali.

Il giornale del governo, *Izvestija*, ai primi del mese criticò le autorità di Jevpatorija in Ucraina, sul Mar Nero. Avevano chiuso una gioielleria cooperativa, il cui unico «crimine» era quello di aver conseguito cospicui profitti «*per un'attività priva di ogni utilità sociale*».

A quanto pare dunque il destino di ogni cooperativa dipende dall'atteggiamento delle locali autorità. Se queste sono bene disposte verso gli imprenditori privati, le cooperative potranno nascere e svilupparsi. Ma il settimanale *Ogoniok* sottolinea che certi funzionari ragionano ancora secondo il vecchio e logoro principio che tutto «*è proibito*». Col *Ogoniok* afferma: «*Gli aspiranti imprenditori sperano di imbattersi nella realtà burocratica con lentezze, infondati divieti, e ritardi assurdi*».

E' il Comune, o *Comitato esecutivo*, che concede i locali ed in tanti casi impone attese impossibili tanto che gli aspiranti imprenditori alla fine gettano la spugna. Le *Izvestija* aggiungono che «*è stata richiamata all'ordine la milizia che talora ha ostacolato l'attività delle cooperative con interpretazioni tendenziose delle leggi, facendo anche ricorso a dicieti inventati*».

Una volta superati gli ostacoli burocratici le cooperative devono fare i conti con altri ostacoli e ritardi, specie per ricevere i rifornimenti. A Mosca *Symbol*, cooperativa specializzata produzione abbigliamento sportivo, aveva cominciato a lavorare maniera promettente rifornita di tessuti fabbrica della capitale, che in tal modo si sbarazzava delle eccedenze. Così *Symbol* aveva ampliato la rete di vendita presso vari negozi moscoviti. Tutto procedeva per il meglio fino al giorno in cui la fabbrica moscovita fece sapere di non aver più eccedenze. Ora *Symbol* sta per chiudere.

Per qualcuno propone di specie di «*banca dati*». Ogni cooperativa, abbonandosi, potrà ottenere indicazioni su prodotti e materie prime che occorrono. I dirigenti di altre cooperative protestano: «*Le attività limitate quanto non concessi prestiti certa entità. Non possediamo beni in proprio e dunque possiamo fornire garanzie*».

Il movimento delle cooperative è nato, in sordina, otto mesi fa. Si scontra, già detto, la solida struttura economica sovietica e resistenze psicologiche. Tanti cittadini dunque sono sul futuro lavoro privato. Un sondaggio svolto dalle *Izvestija* presso ottocento funzionari scelti in tutta l'Urss è sintomatico.

Solo il per cento dei dirigenti crede che nell'Unione Sovietica ci un futuro per le cooperative. Gli più della popolazione hanno trascorso l'intera vita senza prendere alcuna iniziativa, dominati dal «*livellamento dei salari*» e particolarmente ostili alle cooperative. In esse vedono «*un vero attentato all'ideologia della nostra società*». Altri credono futuro a lungo delle cooperative: «*L'attività dei privati potrà rivelarsi molto compromettente*».

Questo atteggiamento è in particolare evidenziato da *Ogoniok*: «*Tali reazioni paura e di meschinismo si notano soprattutto nelle piccole località, dove tutti si conoscono. Chi desidera creare cooperative ha bisogno di molto coraggio per affrontare l'opinione pubblica distinguere da tutti gli altri concittadini*».

CIAK REGALA UN CALENDARIO DI 12 MESI CON UNA STORIA DI 100 ANNI

"Hollywood 101":
i volti dei nuovi belli di Hollywood e 100 anni di storia del grande cinema nel fantastico calendario in regalo con Ciak di Gennaio.

CIAK
SI GIRA

AUGURI

LA FERRARELLE S.P.A. RINGRAZIA...

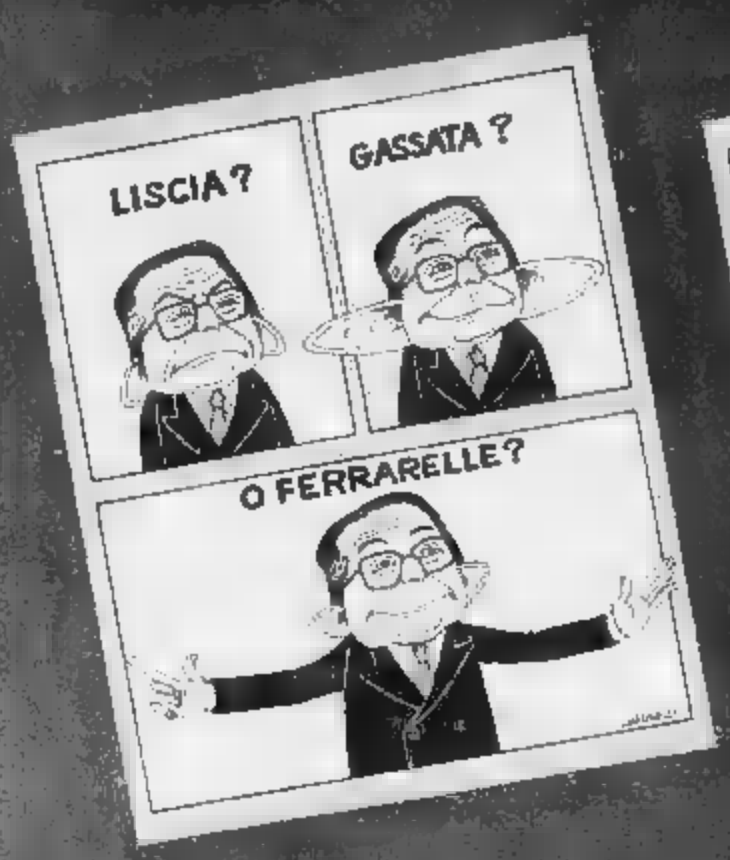

TANTI AUGURI *Ferrarelle*®

Virdis e Giordano, cecchini della serie A, guardano a Milan-Napoli come ad un tiro al segno

PIETRO IL FREDDO «USERÒ' LA TESTA PER VINCERE QUESTO DUELLO»

Dice l'attaccante milanista: «Dobbiamo vincere, altrimenti la capolista continuerà a viaggiare a tutto regime e diventerà irraggiungibile. Sono la sola punta di questa squadra e finisco per rimanere isolato. Il mio avversario gioca più avanzato, è sempre pericoloso in area di rigore, e, come Careca e Maradona, è capace di tutto»

BRUNO IL CALDO «USERÒ' I PIEDI PER DARGLI ALTRE AMAREZZE»

Replica l'attaccante partenopeo: «Rispettiamo tutti, ma non abbiamo paura di nessuno, nemmeno del Diavolo. Il nostro obiettivo è vincere anche a San Siro, dove prevedo grossa battaglia. Spero comunque che il gioco sia maschio, ma leale. Io non invidio nulla agli altri, anche Pietro Paolo è bravissimo, però lui forse vorrebbe scaldarsi al sole della città che mi sta dando molto»

DAL NOSTRO INVIATO

MILANELLO — Torna Van Basten nella giornata della grande sfida fra Milan e Napoli. Un Van Basten con una caviglia finalmente libera dall'essesione e dal peso in Olanda hanno concluso l'operazione, ora l'attaccante tornerà direttamente alle dipendenze del Milan e riduchera l'arto a Carnago anche se soltanto a marzo si potrà riparlare del rientro. Toccherà ancora a Virdis, e in misura minore a Gullit, sostenere il peso dell'attacco dovendo oltretutto giocare praticamente da solo in avanti lui che era abituato — e preferisce — a «lanciarsi» come seconda punta.

In uno strano clima festaiolo, ovattato da una nebbia incredibile, in queste ganti non l'avevano mai vista anche se siamo ad appena 40 chilometri da Milano, i rossoneri hanno proseguito la preparazione, il pensiero rivolto all'ultimo dell'anno soprattutto al Napoli di Maradona Careca e

Gullit doveva festeggiare il «Pallone d'oro» e poteva gainerai da offrire champagne pregustando già la serata lo vedrà come protagonista alle Folies Bergère e poi nella di France Football per la del Trofeo che fu di Rivera, Platini e Paolo Rossi.

Una soddisfazione che è mancata a Pietro Paolo Virdis al quale, peraltro, è stato negato il passato il riconoscimento della massima maglia azzurra. Un Virdis rinnovato dopo i malanni dell'inizio di campionato, pronto a dare battaglia alla capolista «perché battendola — dice — potremmo incrinarne il morale. Altrimenti quelli continueranno a veleggiare e poi sarà un grosso problema fermarli anche non credo che quella di domenica sarà una partita fondamentale per il campionato, ci sono troppe partite da giocare prima della conclusione».

Con quattro gol all'attivo, grazie anche un rigore, Virdis si trova indietro rispetto alla tabella di marcia dell'anno scorso ma la spiegazione è abbastanza facile: «Dovendo fare la prima punta, praticamente da solo, finisco per avere meno spazi. Io preferisco avanzare dietro, inserirmi nell'azione e poi concluderla. Invece la prima battuta passo essere controllato meglio. Ad ogni modo contro il Napoli potremo sfruttare la nostra maggiore velocità anche se penso che la capolista ripeterà la dell'anno scorso: in il catenaccio, molto vicino ad esso, che giocherà con molta prudenza. Certo, quando si hanno uomini come Maradona, Careca e Giordano prima o poi di cerca di scrollarsi di dosso gli avversari. Maradona fondamentale in questa ma non dimentichiamo alcuni Giordano e Careca».

Maradona, peraltro, rischia all'ultimo momento. La gli ha concesso qualche giorno in più di vacanza, tornerà dall'Argentina soltanto alla vigilia della partita. Considerata la nebbia grava Milano, niente di più facile che debba atterrare a Roma o a Genova. In questo arriverebbe al ritiro del Napoli nel di Milanello un pochino trafelato e con qualche chilo da in più dopo le vacanze argentine. peraltro ha abituati a questi exploit, non avrà problemi. Se ne avrà, meglio per il Milan.

«Non credo — continua Virdis — Maradona classe da vendere e poi giocare a San Siro è stimolante per tutti anche stavolta la capolista uno stadio praticamente rossonero. I nostri tifosi davvero eccezionali; peccato quella storia del petardo ma resta ugualmente una bella, straordinaria realtà del tifo».

La con Giordano tecnicamente i cannonieri posizioni: quattro gol a testa, su rigore. Pietro descrive la differenze tecniche con Bruno: «Lui è uomo da area, sempre pericoloso e imprevedibile; forse sono più forte di Lui ha un piede destro potente, preferisco concludere con tocco leggero. Lui gioca staccato, io solitamente più arretrato ma stavolta dovremmo essere sulla stessa linea. Entrambi siamo stati sfortunati con la Nazionale: lui c'era e l'ha persa a causa del calcio- io non ci sono mai arrivato forse l'avrei meritato».

In effetti, chi meglio di Virdis avrebbe dovuto indossare la maglia azzurra a cavallo degli Anni 70 e senza dimenticare l'ultima spedizione in Messico quando Bearzot si era trovato con elementi spompati o sprovveduti? A quanto pare gli è mancato un protettore Palazzo a differenza di tanti colleghi

Giorgio Gandolfi

In alto: Pietro Paolo Virdis, cannoniere che attraversa un periodo di forma sotto;

sopra: Giordano tornato a segnare più caldamente;

qui a fianco: un'immagine «borghese» del bomber napoletano

NAPOLI — San Paolo col come... p. Su ordinazione. I tifosi invocare il gol, gridando in anticipo il nome dell'autore, ed i tre... pizzaioli, pardon, cannonieri esaudire le richieste. Maradona, Careca e Giordano sono puntuali quando spalti giunge l'urlo della gente. Ne sanno qualcosa le squadre che hanno affrontato azzurri a Fuorigrotta. Buon ultimo il Verona. Proprio occasione dell'incontro con gli scaligeri, Bruno Giordano è tornato a segnare. Dopo l'astinenza, l'ex ragazzo di Trastevere ha realizzato una doppietta. Due belle reti che Bruno ha voluto dedicare «a quelli che non possono sorridere, che soffrono, che stanno trascorrendo negli ospedali queste festività natalizie». Un bel pensiero a dimostrazione sensibilità dell'attaccante partenopeo.

Alla ripresa del campionato impegno a Milano per il Napoli. Domenica sarà difficile udire voce dei supporters azzurri. Saranno in pochi, il «Meazza» sarà occupato prevalentemente dai fans rossoneri.

«Giocheremo — dice Giordano — per per quelli che saranno presenti e per quanti saranno rimasti a casa. Il Napoli, rispettando il Milan, non può aver timore degli avversari. Siamo campioni d'Italia, giunti adeguati rinforzi, siamo squadra oramai collaudata, la classifica è veritiera, dice chiaramente che c'è un divario noi e gli altri».

Eppure c'è qualcuno che parla di classifica falsata, di scudetto che verrà aggiudicato da... Barbè

«Lasciamoli parlare. Quando si perde, quando si falliscono gli obiettivi iniziali (anche se il tempo a precisare che il titolo non è affatto già assegnato, tutto è ancora in gioco), quando si sente odor di bruciato, ognuno cerca di salvarsi come può. Ciò non è né bello, né giusto. E' da dimostrare che Pisa, Juventus e Milan avrebbero vinto su Napoli, Cesena e Roma se nulla fosse accaduto. Quindi, lasciamoli dire. L'importante sarà continuare a stare in testa, a vincere».

A Milano...

«A Milano sarà una battaglia vera e propria. Speriamo che il gioco resti maschio, ma leale».

Chi vincerà?

«Abbiamo uomini e mezzi per avere la meglio anche contro il Milan. Loro saranno arrabbiati, ma noi non siamo abituati a far le comparse, né immaginiamo».

Napoli che quindi punterà alla vittoria.

«Decisamente. Loro ci aggrediranno? Dovranno stare attenti. In contropiede siamo micidiali».

Giordano, bomber ritrovato, pronto a giudicare Virdis.

«E' un campione che ha bisogno né di complimenti, né di facili apprezzamenti. Il suo curriculum lo fa entrare merito tra i migliori attaccanti italiani. Non a caso gioca nel Milan, un complesso di primissimo ordine».

Cosa invidia a Virdis?

«Io sono felice di tutto. Come uomo e calciatore. Non è mia abitudine invidiare gli altri. Sono certo che anche Virdis non ha niente da invidiarmi. Forse soltanto il sole di Napoli». «

Napoli. A giugno scadrà il contratto che lega Giordano al club partenopeo. Lei ha già parlato con Moggi per rinnovare il... matrimonio. Quale l'esito del colloquio?

«Si sa che la società mi ha offerto un contratto per un anno, io chiedo di restare altri due anni in maglia azzurra. Vorrei chiudere a Napoli la mia carriera di calciatore. Qui ho trovato una esemplare, un pubblico passionale, squadra degna figurare tra i migliori complessi del mondo. Cosa potrei chiedere di più?».

Bruno, Napoli s'interroga: sarà scudetto bis a maggio?

«I presupposti ci sono tutti. Allenatore con idee chiare e vincenti, squadra all'altezza della situazione».

C'è chi sostiene che soltanto il Napoli potrà perdere lo scudetto. Altri invece ritengono Milan, Sampdoria e Roma in grado di impensierirvi.

«Come si fa a dire chi ha ragione? Mancano ancora tante giornate al termine del torneo. siamo nemmeno alla conclusione del girone andata. Ecco perché prima ho detto che niente è già deciso».

Un modo come un altro per sfidare i vostri avversari?

«No, un modo come un altro per prendere atto della realtà. Siamo forti, non lo scopriamo nessuno, ma ben conci non aver vinto campionato nonostante il congruo vantaggio in classifica. Aspettiamo la fine prove di andata e poi ripartiremo. Anche perché la serie di quello di ritorno il Napoli avrà ben cinque partite al San Paolo su otto match in programma».

Vittorio Italo

LA SAMPDORIA VUOLE SALIRE FRA LE GRANDI PER FARSI AMARE DAI TIFOSI ANCHE IN PATRIA

I sostenitori blucerchiati, che si sentono trascurati dalle autorità cittadine e dagli organi di informazione, si augurano di conquistare molto presto ed a suon di successi ripetuti l'anima di Genova. Ma prima di pronunciare la parola scudetto aspettano la sfida con i campioni del Napoli

Sotto: seduta di allenamento dei blucerchiati; Vialli, il ragazzo d'oro di Mantovani

— Tra tante soddisfazioni, un briciolo di solo l'ottavo posto a Gianluca Vialli nella hit parade del calcio europeo. ne parla a Bogliasco, durante l'allenamento della Sampdoria affronterà domenica l'Inter a Marassi. Dice Boskov: «Credo che Gianluca meritasse qual riconoscimento, dico il primo posto, anche se m'inchino dinanzi a Gullit, a Futre, a Butraqueño. Sono convinto che senza quel maledetto spareggio di Torino, che si bloccò le porte dell'Europa, sarebbe finito, se non in testa alla classifica, almeno nei primi tre posti».

Dice Vialli, abbrigativo: «Sono felice, non credevo di poter entrare nei primi dieci, unico italiano, visto che la Sampi è rimasta esclusa dal giro internazionale».

Sembra un destino maligno, ma il fatto è che i successi della Sampdoria raramente sono immuni da risentimenti o polemiche. «Mania di persecuzione?», chiede Stavros Coccolis, addetto stampa della tifosi blucerchiata. E si risponde: «Niente affatto. Volete un elenco dei dispiaceri che ci danno? Non parlo di Vialli, il suo ottavo posto, personalmente, mi soddisfa. Parlo invece di una parte della città che ci snobba».

E fornisce elenco: al primo posto il Comune che ha stabilito tempi infiniti per il completamento nuovo stadio. «Col risultato — spiega Coccolis — che grandi partite svolgono in una cornice e un terreno indegni. Senza parlare degli incassi, che lo stadio-confiere felicità».

Ma non pare una questione finanziaria, visto che Mantovani ha ribassato i prezzi. «Mantovani è un signore», è l'asciutta replica, «non per questo gli altri devono approfittarsene». Nell'elenco degli «altri» compresa parte stampa e della tv «dove ci sono tanti genoani da non vedere la», le autorità cittadine («una su dieci è dalla nostra parte»), pertino l'azienda tranviaria che si è ancora curata di stabilire collegamenti diretti di bus tra Sampierdarena, dove più forte batte il cuore blucerchiato, e Marassi.

C'è tensione, come sempre, tra tifosi rossoblù in continua colfererua e i loro «scatenati cuginì»: per alleviarla, tentiamo un immaginario processo. più noti penalisti genovesi, l'avvocato Silvio Romanelli che nel suo campo vanta uno «scudetto»: aver fatto assolvere al primo processo Lorenzo Bozano. Romanelli è — come tutti gli — to di tecnica e costume della città calcistica. Fa tutto lui, accusa e difesa. Cominciamo dalle . Spiega: «Per la verità, sono molto lievi; fare il pubblico ministero un "processo" come questo mi rimane difficile. Ma ci provo. Prima imputazione: sono anni che questa Sampdoria è sul punto di esplodere, il botto è stato rinviato anno dopo anno. Questa è la volta buona? Ma la auguro».

Su Boskov: «Il suo microfono ha risonanze troppo vaste, voglio dire che parla troppo e di tutto. Qualcuno — io non tra questi — si aspetta che tecnico sampdoriano dia consigli anche sul pranzo Capodanno. Vialli: siamo in piedi culto della personalità, la abbiamo vista in tv anche come Babbo Natale. Ci maligni non sono ammeno fra quelli che lo aspettano in una versione dell'Amleto: non in rischia la saturazione?».

Più facile, ovviamente, la difesa, che comincia con l'elogio Mantovani, presidente da dinastie calcistiche antiche. Che ha soldi, carisma, senso del management un mondo quello del calcio ancora frequentato da personalità alla a del proprio interesse, e non solo d'immagine».

L'avvocato Romanelli torna a Vialli per affermare che «non ende però ancora al massimo delle potenzialità, e così Mancini che forse solo quest'anno supererà il suo esame di laurea».

La Sampdoria è armata dal genovesi? «Cominciamo col precisare che la base del suo tifo è costituita in un primo tempo, da orlandi. Ricordo che nella tribuna Sud, anni fa, era molto difficile sentir pronunciare correttamente il nome Firmani e ancor oggi Vierchowod viene tartassato con molta approssimazione. Naturalmente, alla prima pattuglia degli orinundi si sono aggiunti molti giovani i quali, incuranti dei blasoni, sono facili a saltare sul del pinciture. Voglio dire, questo discorso, che quando vengono a Marassi le squadre del Sud, contro il Genoa, non è che giochino più in casa».

Tentiamo una provocazione: ma fuori Genova i rossoblù si avere ancora capisaldi di grande popolarità. «E' abbastanza vero. Ma gli scudetti, anche se sfortci, una traccia, un'emozione, l'hanno lasciata. E' accaduto così anche per la Juventus, oggi piuttosto "tardona" che rimane però per molti la fidanzata calcistica del Paese. La Sampdoria vince qualcosa, tireremo le somme».

Il processo è finito. Domanda fuori dell'aula: questa Sampdoria può vincere lo scudetto? «Andiamoci piano. Sull'ingresso Europa ci giuverei. Sul titolo aspettiamo il 17 gennaio, l'incontro con il Napoli. Come correre sul filo di un burrone: da quale parte cadrà Sampdoria?».

Guido Coppini

L'ex granata e l'ex bianconero in viaggio attraverso i ricordi che passano per Torino

PULICI E GENTILE GIOCANO IL DERBY A CUORE APERTO

Osserva il primo: «Se il Toro giocherà come ha fatto contro la Samp, per la Juve non ci sarà scampo». «I bianconeri sono alla ricerca di un'identità precisa però stanno ancora pagando l'addio di Platini». E a proposito di Rush: «E' bravo, ma gli mancano soprattutto i lanci di un Claudio Sala»

Ammette il secondo: «Le due squadre stanno attraversando un momento particolare e chi perde rischia di andare in crisi: per questo penso a [redacted] conclusione in parità». Sul confronto Rush-Polster: «Per adesso i numeri parlano a favore dell'austriaco, ma il gallese ha ancora il tempo per rifarsi con gli interessi»

DAL NOSTRO INVIATO

PIACENZA — Paolino Pulici e Claudio Gentile, ovvero il derby visto da... nemici. Eppure, domenica, quando Toro-Juve sarà finita, l'uno muoverà dalla panchina e l'altro dal campo per dirigersi verso lo stesso spogliatoio. Perché quelle che furono le due anime avverse [redacted] derby ora sudano e faticano per la stessa bandiera, quella del Piacenza. Magari un po' stinta rispetto agli emblemi ben più gloriosi di Toro e Juve ma ugualmente capace, ora, di catalizzare tutti i loro sforzi.

Quasi una cinquantina di presenze complessive nella «stracittadina», uno quantità di ricordi belli e brutti che si rinnovano ogni volta che le due «bhencamate» si ritrovano di fronte, brandelli di *verve* polemica che rispuntano sul orlo dei capelli grigi e degli anni che passano.

La Juventus ieri ha sostenuto il Piacenza un importante collaudo in vista del confronto di domenica e Pulici ha osservato con grande attenzione la prova della vecchia «nemica». L'età ha portato saggezza e il Pulicione di un tempo (4 gol il suo bottino personale riferito ai derby) è ben attento a stemperare i toni e ad attutire gli effetti.

«La Juve — osserva dunque — è ancora alla ricerca di una collocazione precisa. C'è stato l'inserimento dei nuovi, c'è stato soprattutto l'addio di Platini e penso che questo sia il problema più grosso perché un campione di quel calibro finisce inevitabilmente per condizionare, nel bene e nel male, tutta la squadra»

La Juve spettava in Rush e Rush, invece, finora ha deluso la Juve. A Piacenza il gallese ha giocato e ha segnato; ma quanto le è piaciuto?

«Mi è sembrato che abbia fatto tanto movimento e il suo atteggiamento abbia influito negativamente sul suo rendimento in area di rigore. Però ha «servito» su rete l'unica palla che gli hanno dato»

Si parla di lui [redacted] di un corpo estraneo [redacted] Juve. *«Certo, con Platini non si sarebbero stati problemi perché quello gli avrebbe arrotato palloni misurati da ogni parte del campo».*

Domenica sarà derby: chi lo vincerà?

«E' una partita difficile da interpretare: vuli granata il giorno in cui travolsero la Sampdoria e se giocheranno con lo stesso spirito credo che per la Juve non ci sarà scampo».

[redacted] Pulici, un [redacted] che non ha scordato la maglia granata

Claudio Gentile, [redacted] grande bianconero del passato

GENTILE e PULICI, oggi insieme al Piacenza, ieri divisi dalla rivalità nel derby. Due storie parallele. Il terzino ha giocato undici anni nella Juventus, prima di [redacted]are alla Fiorentina nella stagione [redacted]. L'ex bomber granata ha militato per 15 anni nel Torino, prima [redacted] approdare all'Udinese e quindi alla Fiorentina, [redacted] per un campionato è stato compagno di squadra del difensore.

Pulici-Rush: quali differenze? Risposta atletica e, diplomatica: *«Mi sembra che Rush non abbia un tiro potentissimo e soprattutto che gli manchi un Claudio Sala capace di fargli arrivare palloni che non chiedono che di essere scaraventati in porta».*

Domenica il Piacenza giocherà un suo derby, importantissimo, sentitissimo, con il Bologna: e lei avrà il coraggio di pensare a Toro-Juve? *«Dedicando qualche secondo ai ricordi che mi offrirà la radiolina non tradirò di sicuro la mia squadra, non le pare?»*.

La parola passa a Gentile, bianconero d'a[redacted] e non più di casacca ma [redacted] nel suo attaccamento, [redacted] punto da spillerare con orgoglio il suo *curriculum*: *«Ho giocato più di venti derby dei quali conservo ricordi belli e altri brutti. Credo però che i primi siano in numero superiore. Ma la soddisfazione maggiore me [redacted] procurò un derby del 1981-82 che vincemmo con un gol che segnai di testa».*

Ed ecco l'argomento del giorno, Rush.

«L'ho visto in palla e mi è sembrato che abbia giocato molto per i compagni. Credo che il derby gli darà ragione». Buon sangue (juventino) non mente.

Giunge l'ora del pronostico. *«E' un momento particolare per entrambe le squadre, se [redacted] perdesse cadrebbe in crisi. Mi sembra che [redacted] siano tutte le premesse per un pareggio».*

Tra Rush e Polster chi sceglierebbe?

«I numeri adesso danno ragione al granata, c'è poco da fare, ma il bianconero ha tempo per rifarsi. Avevo immaginato che si sarebbe trovato in difficoltà mentre Polster è avvantaggiato dal fatto che il calcio austriaco assomiglia maggiormente al nostro. Penso tuttavia che Rush abbia un potenziale di una decina di reti a stagione».

Gentile, è cosa nota, non ha mai amato troppo gli stranieri. E quando le nostre frontiere vennero riaperte, accolse la novità con grande freddezza. Chiedendo all'ex difensore juventino [redacted] cosa pensi [redacted] eccessive libertà che taluni dei nostri «ospiti» — Rush compreso — si prendono, equivale a porgergli il... piatto preferito ma anche a muoverlo, sempre in nome della maturità anagrafica, a un prudente [redacted] di circostanza.

«Non saprei che cosa dire — è dunque la risposta — *anche perché non conosco il tipo di rapporti che si sono instaurati fra lui e la [redacted] società».*

Ma se lei si trovasse [redacted] alla Juve come giudicherebbe il comportamento del golleo?

«Beh, forse non mi sentirei di criticarlo».

Piercarlo Alfonsetti

A cura della Camera di Commercio di Cuneo.

CUNEO: SCIARE A TUTTANEVE

La provincia di Cuneo è un maestoso e incantevole comprensorio sciistico, in grado [redacted] soddisfare lo sciatore più esigente per ricchezza [redacted] varietà d'impianti, confortevole ospitalità, bellezza dei luoghi.
Sci di discesa: [redacted] km [redacted] piste con diversi gradi di difficoltà, 150 impianti di risalita per 100.000 persone all'ora.
Sci di fondo: piste di fondo, per circa 100 km complessivi, esistono [redacted] tutte le stazioni sciistiche. Le più importanti si collocano a Festiona, centro rinomato per la modernità dei suoi impianti.
[redacted] **Alpinismo:** meravigliosi percorsi fuoripista in mezza montagna e in alta montagna, nell'intatto scenario delle Alpi Cuneesi, che contano tre splendidi parchi naturali. Istruttori di prim'ordine e punti di appoggio [redacted] di sosta.

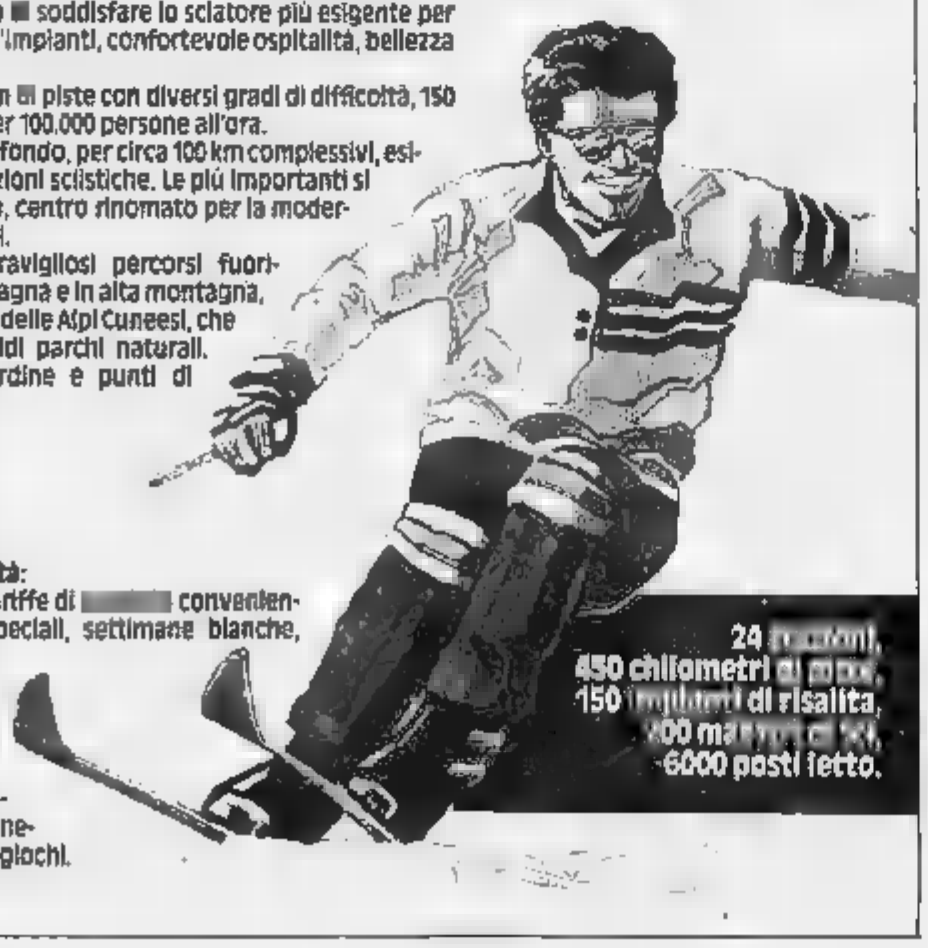

Una grande ospitalità: ogni località offre tariffe di [redacted] convenienza, abbonamenti speciali, settimane bianche, scuole con istruttori di sci [redacted] grande livello. Ricettività alberghiera, complessiva [redacted] oltre [redacted] posti letto, con in più ristoranti, pizzerie, bar, cinema, discoteche, sale giochi.

Sportobello di Ormezzano

TORO AL FILADELFIA OVVERO RISCOPRIRE UN CONTRO-HANDICAP

Giocare sul vecchio campo, significherebbe per i granata partire da un simbolico «più cinque» in classifica: l'entusiasmo ed il calore del pubblico componenti determinanti. Il presidente Gerbi insegue un sogno che non sembra irrealizzabile

C'è a Torino un pezzo di terra, anzi di terreno, che ha un enorme valore, e del quale non si sa bene cosa fare. Sino a qualche tempo fa si diceva che non era chiara neppure la proprietà [redacted] terreno: Comune? Coni? Torino nel [redacted] di club calcistico?

Stiamo parlando del campo di via Filadelfia: anni del Filadelfia, visto che ormai il campo di via Filadelfia è ormai il campo Combi, quello per gli allenamenti della Juventus, quello il cui [redacted] è Pio Marchi.

Il Filadelfia è uno stadio neanche troppo abbandonato. Un paio [redacted] anni [redacted] nacquero dei problemi di sicurezza per l'accesso del pubblico agli allenamenti [redacted] Torino, ma [redacted] tutto fu superato con qualche accorgimento. [redacted] gioca regolarmente, [redacted] [redacted] po' di pubblico. La capienza massima potrebbe essere por[redacted] a [redacted] posti. [redacted]n qualche ritocchino si [redacted]piace.

Il Filadelfia non è bello, ma è di un brutto simpati[redacted]. Su un muro esterno sta[redacted] scritto: *«militari e ballilla metà prezzo»*. E' una scritta del tempo in cui per fare [redacted] bisognava mettersi in divisa. Adesso per fare il ballilla, negli stadi almeno, basta tirare pietre, proprio come Giovanni Battista Perasso, il ragazzo genovese [redacted] Portoria, che nella canzone *«sfo gigante nella storia»*.

Mario Gerbi presidente del Torino sogna la restituzione piena [redacted] Filadelfia al pubblico. La proprietà è definita, tutta del Comune, che dovrebbe essere coinvolto nell'operazione, senza neppure troppa spesa.

Il punto è questo: una volta che [redacted] [redacted] deciso di riattare il stadio, sin dove si deve arrivare? Aprirlo all'attività del calcio giocato, o anche a quella del calcio visto? [redacted] nel [redacted] [redacted] ridare [redacted]to [redacted] 35.000 persone? E se sì — eccoci al punto — farvi giocare il Torino?

Ancora dieci, cinque anni fa un'idea simile sarebbe sembrata una follia, contro [redacted] storia, il progresso. Adesso [redacted] potrebbe quasi dire che [redacted] posti sono [redacted] troppi. [redacted] cercano ogni tanto [redacted] chiari [redacted] tempi che cambiano, cifre sicuramente, perentorie: eccone un esempio.

Ritornare [redacted] Filadelfia sarebbe un atto poetico e pratico al tempo stesso. Mica facile combinare le [redacted] cose, i due valori. In questo caso, l'impresa riuscirebbe. Fra l'altro [redacted] riscoprirebbe il fattore campo, disperso ormai da stadi asettici, [redacted] ma con poco pubblico. Al Filadelfia, raccontano vecchi giocatori granata, il pubblico «convocava» il pallone dentro la rete avversaria. Un centravanti del Torino post-Superga, Giovetti, un tipo di grande tecnica ma di poco fiato, ricorda: *«Qualche volta [redacted] accadeva di segnare un gol senza rendermene conto, [redacted] folla dietro la porta mi succhiava in rete col pallone al piede»*.

Giocare al Filadelfia significherebbe per il Torino partire da «più 5», pensiamo. Un contro-handicap [redacted] male, una specie di zona Uefa mezza garantita. Gerbi sta anche pensando a riaprire la pratica dello scudetto 1926, quello tolto al Torino, visto che [redacted] fondo soltanto [redacted] società granata [redacted] pagato, per una colpa non [redacted] Buona idea, altra [redacted] idea, ma forse sarebbe meglio concentrarsi sul Filadelfia, almeno al[redacted]

Il Filadelfia rinnovato non sarà in contrasto con lo stadio nuovo. O se lo è, nessuno oserà dirlo. Perché lo stadio nuovo nasce con un programma anche extracalcistico, vuole rivitalizzare [redacted], dare un polo alla città. Il Filadelfia invece si raccomanda come la riapertura di un vecchio bar, un antico salotto.

Naturalmente tre stadi per la città sarebbero troppi. Ma noi non vogliamo abbandonare l'idea del Filadelfia. Come non abbandoni un vaso di fiori, anche se ti vogliono far partire per la selva amazzonica.

Cenisia, perché no?

Le due società calcistiche torinesi sono senza quel terreno esterno di allenamento che hanno invece le milanesi, rispettivamente Appiano Gentile per l'Inter e Milanello per il Milan, che ha in Roma a Trigoria, che h[redacted] forzatamente Sampdoria [redacted] Genoa, perché in città è già tanto che ci sia Marassi, quanto a terreno piano. Che ha Napoli perché Soccavo, pur essendo [redacted] città, è sono lontana [redacted] [redacted] quasi ogni altro posto di Napoli.

Si è parlato tante volte di [redacted] complesso sportivo fuori porta. Gli spazi ci sono, [redacted] sarebbe neppure il caso di cambiare provincia (Appiano Gentile è sotto Como, Milanello è sotto Varese). Ma se ne avverte la necessità? E quale, quanto male [redacted] farebbe a quei tifosi che spendono [redacted] intorno agli allenamenti, e che costituiscono [redacted] l'ultimo humus [redacted] per crescere pubblico fedele?

Non intendiamo sollevare un problema, ma soltanto far notare quella che [redacted] mai è una particolarità del calcio torinese. Ma a proposito: quale altra città ha, in quello che [redacted] il centro, un impianto come quello del Cenisia?

Ed è un sogno pensarlo usato anche dalle società massime, [redacted]gari entrambe nello stesso giorno. La Juventus che si allena al mattino, il Torino che si allena al pomeriggio, i tifosi delle «due squadre» che si incrociano magari al bar, a mangiare un panino insieme?

Gian Paolo Ormezzano

I cestisti della San Benedetto stasera a Milano

NON HANNO NULLA DA PERDERE QUINDI POSSONO ANCHE VINCERE

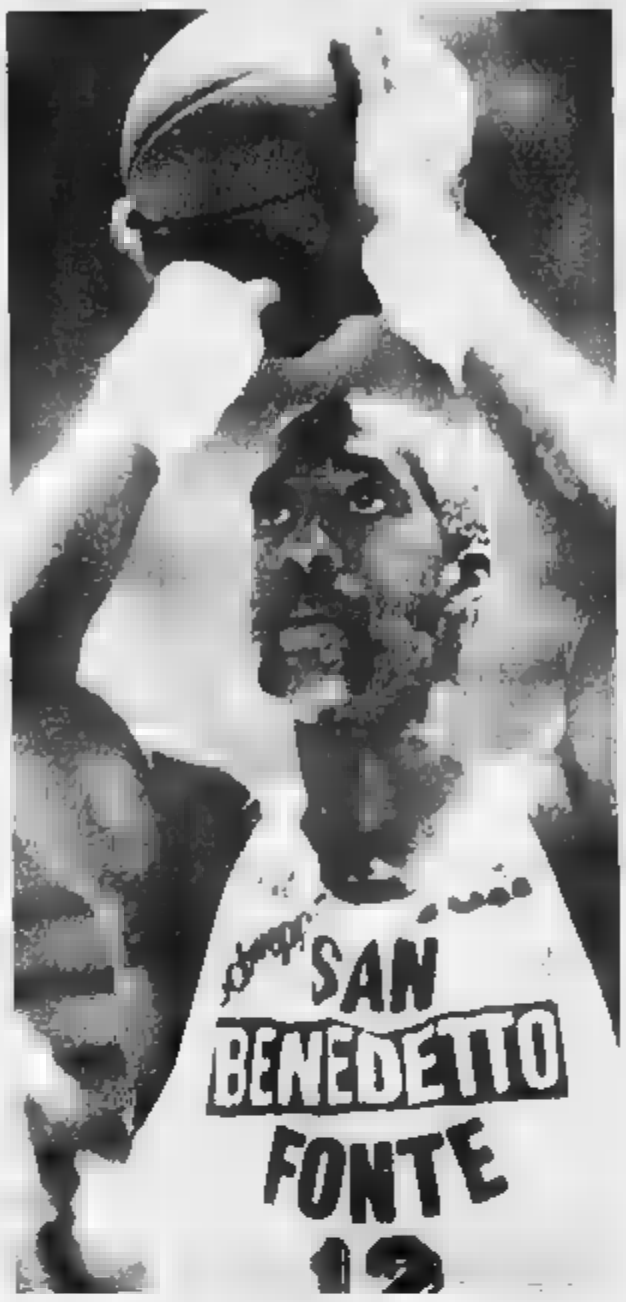

La squadra di Asti decisa a mettere a segno contro la Tracer un altro colpo importante. Due duelli tutti da vedere: Roundfield contro McAdoo ed Howard contro Brown

A Roundfield e a destra McAdoo: due campioni stasera a confronto

Ultima partita dell'anno, ultima giornata del girone d'andata e la San Benedetto va a Milano ad affrontare la Tracer con la speranza di mettere a segno un altro colpo importante. Del resto, proprio a Milano i torinesi hanno ottenuto alcune delle più sensazionali vittorie del loro recente passato: nella semifinale scudetto di due anni fa, nonostante le assenze degli infortunati Vecchiato e Morandotti, e ancora lo scorso anno, quando Pessina riuscì a far impallidire la fama del grande McAdoo.

«*Anche stavolta* arrivano a *Milano senza nulla da perdere* — dice Casalini. Il tecnico della Trainer che ha recuperato anche Premier — *e in un buon momento di forma, ma, non importa come, noi dobbiamo riuscire a vincere per migliorare la nostra posizione in classifica ed affrontare con animo tranquillo le prossime partite di Coppa* che ci [illegible] *in gennaio*».

Ma Asti non è da meno: «*Proprio perché non abbiamo nulla da perdere, sono convinto che la San Benedetto possa far bene anche a Milano. Abbiamo tutti gli stimoli giusti: Roundfield* [illegible] *McAdoo, Howard contro* [illegible] *Morandotti* [illegible] *poi Milano, Sabio sta trovando il perfetto equilibrio attacco-difesa. Vidili ha nelle gambe il ritmo per far sembrare lento persino Montecchi,* [illegible] *abbiamo tutto per batterci* [illegible] *pari. E sappia-* [illegible] *anche* [illegible] *vincere a Milano vorrebbe dire lanciarci verso le alte sfere della classifica, consci che, nel girone di ritorno, il calendario ci offrirà in casa una bella serie di partite che* [illegible] *possiamo perdere*».

Arma importante, in questo [illegible], è proprio Gianpiero Savio. Il «tedesco» sembra aver finalmente superato [illegible] di [illegible] fisico (dopo l'operazione al menisco) e psicologica: a Venezia e soprattutto poi in casa contro il Napoli ha dato un eccellente contributo difensivo, ma ha saputo anche sfoderare dal suo repertorio di tiratore le conclusioni vincenti, che hanno scavato un solco nel [illegible]gio.

«*E' il Savio che sognavo* — dice Asti) —, *abile sui due fronti, capace di assumersi la responsabilità del tiro, capace di rendersi pericolosi in ogni punto del campo*».

Un problema in più [illegible] la difesa [illegible] Tra-[illegible], [illegible] come il problema per Asti sarà trovare i giusti accoppiamenti [illegible] i tre lunghi milanesi, McAdoo, Brown e Meneghin.

«*Sarà una questione di ruoli* — dice il coach torinese — *Un conto sarà se Meneghin e Brown giocheranno insieme sotto canestro, un conto se B*[illegible] *giocherà come ala, o ancora se i due si alterneranno.* [illegible] *studiato qualche contromisura, e non è detto che i nostri problemi difensivi non finiscano per ritorcersi sulla Tracer, visto che i miei lunghi sono più eclettici, più abili nel gioco lontano da canestro di quanto non lo siano Meneghin e Brown. Sarà battaglia durissima, non me lo nascondo, ma non sono affatto rassegnato a far da vittima*».

E ci sarà anche un congruo premio-partita a stimolare i [illegible] per un buon fine d'anno.

Nel resto del programma spiccano la trasferta della Snaidero a Bologna ed i confronti tra Enichem e Bancoroma e tra Scavolini ed Arexons. La tivù, al solito, non se ne [illegible] accorta e trasmetterà uno scontato Brescia-DiVarese.

Ercole

Pallavolo: è già tempo di bilanci

LA B ASPETTA L'IVREA E IL PINEROLO

La sorprendente Uniteam e la Tec Fin hanno beffato tutte le squadre giudicate favorite alla vigilia, grazie ad una condotta di gara regolare e chiudono l'anno [illegible] *aver subito sconfitte*

Tec Fin Pinerolo [illegible] Uniteam Ivrea, lanciatissime verso la promozione in B; tante squadre ben piazzate nella prima metà della classifiche; soltanto Acqui, Dlm Cafasse e Novara seriamente ingualate nella lotta per non sprofondare in C2. Q[illegible] è la situazione del volley piemontese nei campionati di Cl, andati in vacanza fino al 9 gennaio.

Le pagelle del primo trimestre premiano inevitabilmente le due leader: la «lodevole sospetta agli imbattuti pinerolesi del *Tec Fin* (troppo forti per questa categoria) e soprattutto alle sorprendenti operaidesi dell'*Uniteam* che hanno beffato tutte le favorite della vigilia con una condotta regolarissima, caratte-[illegible] da un solo vero rischio [illegible] nel[illegible]no [illegible]'87 sul [illegible] del Lissone.

Un nell'otto merita l'*Alessandria*, squadra compatta e ricca anche di progevoli individualità, che ha avuto la sfortuna [illegible] imbattersi nel *Tec Fin* e di veder così sfumare quasi tutte le sue possibilità di salire in B1. Mezzo punto in meno del [illegible] di Ferrari Lecce a due matricole che non hanno assolutamente accusato il salto di categoria. I giovani monregalesi dell'*Ibero* conservano addirittura l'imbattibilità esterna mentre le chivassesi dell'*El. Tel Fortitudo* marciano a pieni giri in casa e accusano ancora qualche scompenso in trasferta. Il terzo posto di fine anno conferma comunque il valore dei sestetti guidati da Villois e Rinaldi.

In terza posizione ha virato anche il *S. Anna S. Mauro*: qualche infortunio e le solite squalifiche hanno impedito a Sozza e compagni di mantenere i contatti con Tec Fin ed Alessandria. Ampiamente sopra la sufficienza sono il *Vallentino Centene* (Scardino, Brizzi e Nardoianni stanno facendo la «chioccia» a qualche ragazzo davvero interessante), il *Masini Valenza* (buon quarto nell'insidioso girone B femminile tosco-ligure) e la coppia torinese *Lasalliano-Fulgori*, capace di alternare vittorie di prestigio ad imprevedibili scivoloni.

Un sei stiracchiato è il voto che attribuiamo a *Chirasio, Ciarpion* (maschile), *Voluntas Asti* e *Diva! Cuneo* (femminile), compagini che presentano tutte lo [illegible] bilancio di tre vittorie e cinque sconfitte, [illegible] che hanno i mezzi per migliorare i loro score fin dai primi turni dell'88 ed evitare così i rischi della zona-retrocessione.

Le insufficienze, al tirar delle somme, restano soltanto tre. Due sono piene e puniscono il *Novara* [illegible]rità negativa da sei giornate) e l'*Acqui* (due soli set all'attivo in otto gare), squadre che [illegible] hanno più molto tempo a disposizione per rimediare una pa[illegible] disastrosa. La terza, [illegible] s'accompagna a parecchie attenuanti: come si [illegible] ad infierire [illegible] *Dlm Cafasse* che è penultima nel girone A femminile ma che sta giocando con una squa-[illegible] Under [illegible] impegnata fino all'anno [illegible] nei campionati provinciali?

Roberto Condio

Baseball - Sostituisce il Casalecchio, che rinuncia

LA JUVENTUS MULTITECNICA VA IN [illegible] A ARRIVANO RINFORZI DAGLI USA

La notizia è ufficiale: la Juventus Multitecnica [illegible] [illegible] grande palcoscenico del baseball: è stata ammessa in serie A. La conferma viene dal suo presidente Bonisoli: «*La Federazione* [illegible] *ha chiesto se eravamo disposti a mettere il Casalecchio, dopo la rinuncia della squadra bolognese, e noi abbiamo subito aderito. Non aspettavamo altro: ci* [illegible] *battuti sino in fondo con il Sanremo per la promozione, ma i liguri sono stati più bravi di noi, sebbene di poco*».

Anche il Sanremo peraltro non naviga in buone acque: per rendere operante la promozione deve presentare un «diamante» adeguato al massimo campionato e questo per ora sembra piuttosto dif-[illegible]. O meglio: c'è la promessa da parte del Comune dell'impianto di illuminazione ma non basta.

«*Noi siamo a posto* — continua Bonisoli — *abbiamo uno dei* [illegible] *più belli d'Italia tanto è vero che ospiterà quattro partite del Mondiale di baseball in programma* [illegible] *Italia nella prossima stagione. La Federazione ha deciso di premiare il nostro lavoro con una delle gare più importanti, Italia-Olanda*».

La serie A implica impegni diversi, una squadra all'altezza di [illegible] campionato impostato su un arco di partite lunghissimo senza dimenticare i play [illegible] [illegible] potrà offrire la Juventus, sempre felicemente abbinata alla Multitecnica e all'Ivo, e che presto potrebbe avere un altro marchio prestigioso?

«*Innanzitutto abbiamo confermato Biagio Milani,* [illegible] *cui lavoro* [illegible] *questi anni merita tanta stima e simpatia. Woodhead verrà a darci una mano a luglio, per un mese, ma ha preferito restare negli Usa dove fin l'altro* [illegible] *rifiutato un contratto* [illegible] *allenatore nella "Triplo A". Continuerà a fare il selezionatore della Nazionale olimpica per la California. Stavolta gli americani intendono andare a Seul con* [illegible] *formazione agguerrita. Quanto* [illegible] *giocatori,* [illegible] *un polo di rinforzi dal Piemonte e dalla Liguria. Nulla da fare, invece, per* [illegible] *Mario Costa e Borghino. Costa* [illegible] *ha voluto capire alcune* [illegible] *anni fa quando c'era anche la prospettiva per un ottimo lavoro grazie a Beppe Prone; a questo punto credo che il nostro rapporto sia interrotto. Quanto a Dario Borghino, fra poco si* [illegible] [illegible] *una grossetana per cui sarà quasi impossibile strapparlo dalla sua città adottiva. L'importante è che arrivi-* [illegible] *rinforzi anche dagli Stati Uniti...*».

Ecco, la classica carta [illegible] giocare per pareggiare i conti: chi [illegible] i due yankees scelti [illegible] Bonisoli e [illegible] con la collaborazione di Woodhead?

«*Due elementi provenienti dalla Major League, un lanciatore e un interno dalla buona potenza in battuta. Il campionato italiano comincia* [illegible] *interessare anche nella patria* [illegible] *baseball e noi contiamo* [illegible] *avere due giocatori di classe, in grado di trascinare la Multitecnica Juventus*».

Giorgio Bonisoli, in questi anni, è riuscito a ricucire [illegible] rapporti che [illegible] erano verificati nel [illegible] del baseball piemontese, un ambiente abbastanza caldo [illegible] pepato. Ha riunito le forze, dopo il sacrificio di alcuni pezzi da novanta, tipo Mitchell, Costa, Borghino, e ha ridato vita ad una formazione di tutto rispetto. Sul campo, Biagio Milani [illegible] deciso di abbandonare presto l'attività per abbracciare quella [illegible] tecnico [illegible] risultati eccellenti. Con [illegible] binomio, la vecchia Juventus è ringiovanita e dopo le noiose con la Multitecnica è [illegible] a sperare in tempi migliori.

Giorgio Gandolfi

Paola Memo ha vinto il titolo regionale di judo

VUOL DIVENTARE CAMPIONESSA PERO' DEVE MANGIARE DI MENO

Ha vinto l'ultimo titolo piemontese dell'87, ma non è soddisfatta. «*No, non* [illegible] *basta vincere per essere contenta* — si sfoga —, *in questi campionati sono stata sul tatami decisamente* [illegible] *e* [illegible] [illegible] *riuscita* [illegible] *esprimermi al meglio*». Paola Memo è [illegible] bella ragazza [illegible] 24 anni che gareggia per la Società Ginnastica Torino: la sua specialità è il [illegible].

Uno sport adatto al gentil sesso? «*Certamente* — risponde sorridendo — [illegible] *lo ritengono* [illegible] *disciplina violenta,* [illegible] *non è assolutamente vero*».

La categoria in cui Paola Memo combatte regolarmente [illegible] quella dei 61 kg, anche se per costituzione è portata a superare il peso-limite. «*Questo è un inconveniente non da poco* — confessa — *Succede infatti che nell'imminenza delle gare debba sottopormi a grandi corse, sudate e diete ferree per rientrare nel peso,* [illegible] *il risultato di indebolirmi. Purtroppo però non riesco mai a pensarci con un certo anticipo*».

[illegible] [illegible] potessi ritornare indietro nel tempo, rifarei tutto quanto ho fatto? «*No. Ricomincerei a fare judo, questo* [illegible] *certo, ma* [illegible] *altro modo.* [illegible] *giovanissima invece,* [illegible] *per causa mia, sono stato poco* [illegible]*ita sotto il profilo tecnico di modo che, quando ho iniziato a praticare l'agonismo, mi sono trovata svantaggiata rispetto alle avversarie. Ricordo che questo mi demoralizzò al punto che fui tentata di abbandonare lo sport. Ora* [illegible] *crisi è superata, ma mi resta un grosso rimpianto*».

[illegible] ancora judo nel tuo [illegible] «*Conto di continuare a praticare questa disciplina fino a quando il tempo libero ed i risultati me lo consiglieranno* — risponde Paola Memo. — *Ambizioso permettendo, frequenterò le palestre a livello amatoriale*».

Nelle settimane scorse, durante la finale dei campionati piemontesi assoluti, Paola Memo ha battuto la portacolori del Budokan Torino, Maria Grazia Tuve mentre la cuneese Monica Balestra e la torinese Barbara Rivoletti hanno dovuto accontentarsi della medaglia di bronzo. Sinceramente, questo titolo proprio non ti soddisfa o è solo scaramanzia? «*No, proprio* [illegible] *stretto... Ho finito combattendo bene sono soddisfatta, ma questa volta non è stato così*».

Marco Sannazzaro

TRIS [illegible] ROMA

Venerdì 1 gennaio 1988, ore 17,05

Premio [illegible] - L. 22.000.000

1	BELZEBU'	(A. Lo Giudice)	2040	*Falloso, da poco affidamento*
2	[illegible]	(M. Mazzarini)	»	*Ha vinto da poco. Qui è difficile*
3	C. SEARRA	(A. Cerrone)	»	*Periodo negativo,* [illegible]
4	ENEA	(S. Bionducci)	»	*Va sulla distanza. Possibilità*
5	[illegible]	(R. D'Errico)	»	*E' alla ricerca della forma*
6	EURO PG	[illegible]. Costa)	»	*Se non sbaglia, può inserirsi*
7	[illegible]	(F. Alboretti)	»	*Sta migliorando, attenzione*
8	[illegible]	(R. Mele)	»	*E' discontinuo, ma ha buoni mezzi*
9	DRYFORTE	(R. Pedrazzi)	»	*In progresso, merita rispetto*
10	[illegible]	(G. Cerchia)	»	*Ha scatto breve ed efficace*
11	[illegible]	(R. Casani)	2080	*Brutta sistemazione. Sorpresa*
12	CRISTAL CLA	(R. Mazzarini)	»	*Se costituirà la corsa* [illegible]
13	[illegible]	(P. Colasanti)	»	*Un recente successo lo raccomanda*
14	DEVIOLA	(A. Panzavec.)	»	*E' regolare e può piazzarsi*
[illegible]	DEFIANT GAR	(A. Spadera)	»	*Se tiene fino in fondo, ci sta*
[illegible]	FEROCE	(A. Macchi)	»	*Ha vinto recentemente. E' attesa*
17	ETTORE MAS	(G. Giannelav.)	»	*Specialista di questo corso. Chance*
18	FRANKLIN	(U. Franciscl)	»	[illegible] *classe e forma. Protagonista*
19	DAIACCO [illegible]	(Gl. Cioognani)	»	*La sistemazione è ardua, però...*

[illegible] Franklin, [illegible]ore Mas, Boronin

[illegible] Balacomo, Ciodio Sbarsi, [illegible]s

LE [illegible]:

3 Cavalli L. 6.000 (Franklin, Ettore Mas, Balacomo)
[illegible] Cavalli L. 24.000 (Franklin, Feroce, Ettore [illegible] Cristal Cla)
5 [illegible] L. 60.000 (Franklin, Ettore Mas, Feroce, Daiacco Cin, Balacomo)
8 Cavalli L. 120.000 (Franklin, Ettore Mas, Feroce, Boronin, Fagan, Dryforte)

N.B.: L'accettazione delle scommesse avrà termine alle ore 15,35 di venerdì

Premiati gli sforzi dei dirigenti piemontesi

ANCHE IL CALCETTO SI E' FATTO ADULTO UNDICI LE SQUADRE PROMOSSE

Scatta con l'inizio del nuovo anno il campionato di calcio a cinque, o calcetto [illegible] arriva con una grossa [illegible] per undici formazioni piemontesi: la promozione al torneo di serie A. In passato il Consiglio della Figc aveva [illegible] negato la partecipazione [illegible] massimo torneo sostenendo che le squadre piemontesi e valdostane, iscritte ai campionati minori, [illegible] [illegible] poche.

«*Ora siamo cresciuti* — dice l'addetto stampa Silvio Varetto — *e siamo finalmente entrati nell'olimpo di questo sport, grazie agli sforzi di chi al calcetto prima e al calcio a cinque poi ha lavorato in questi sei anni di vita, con passione e s*[illegible], *dando un'identità* [illegible] *precisa ad una disciplina molto affine al calcio. Sotto* [illegible] *guida del delegato piemontese Renato Ollardo, le società affiliate sono ora una cinquantina e svolgono intensa attività agonistica*».

Al torneo di serie A, che prende il via lunedì prossimo, parteciperà undici squadre di cui nove piemontesi e precisamente la Cussac di [illegible] Casta, il G.S. Cesana di Torino, il G.S. Crovella di Pinerolo, il Filin Sport di Bra, il G.S. GDF Impianti Elettrici di Torino, il Circolo Ricreativo Istituto Bancario [illegible] Paolo di Torino, l'A.S. Millefonti di Torino, il G.S. Sweet di Torino, il G.S. Torino Calcio a 5, e due valdostane (Libertas Hippogriffe e la Polisportiva Coumbe Freide Nitri Endas).

Se il torneo di serie A polarizza l'attenzione dei tifosi sin dalla prima giornata, con una serie di gare incerte, anche il campionato di serie B, con 24 squadre partecipanti, e quello giovanile con 13 formazioni iscritte, presentano motivi d'interesse.

Nella categoria maggiore i favori del pronostico vanno all'A.S. Millefonti (che in passato è già arrivata alle finali nazionali) e al Cesana, squadra composta da buone individualità.

La battaglia per scegliere l'unica formazione piemonte-[illegible] [illegible] (finali nazionali al [illegible] senta molto incerta: le squa-[illegible] torinesi hanno più possibilità di spuntarla rispetto alle altre [illegible].

La decisione della Figc resa possibile perché è cresciuto il numero delle società iscritte ai campionati minori. Lunedì prossimo si disputerà la prima giornata: il Millefonti ed il Cesana tra i favoriti della vigilia

Il Cesana, favorita numero uno, è anche finalista, insieme alla Birreria Italia di To-[illegible], della Coppa Italia, dopo avere vinto il girone elimina-[illegible].

Queste due formazioni torinesi si battono ora per rappresentare il Piemonte alle fasi interregionali della Coppa Italia, in attesa di quella nazionale.

Queste le prime due giornate del campionato. Lunedì 4 gennaio, a Torino, palestra Cecchi (ore 19,15): Cesana-Cussac; palestra Torrazza (ore 20,45): Torino-Millefonti, Sweet-San Paolo; Palazzetto dello Sport di Bra (ore 21): Filin Sport-Nitri Endas. Venerdì 8 gennaio, a Torino, palestra Torrazza (ore 21): GDF-Hippogriffe.

Seconda giornata, lunedì 11 gennaio. A Torino, palestra Cecchi (ore 19,15): Millefonti-Cesana, palestra Torrazza (ore 20,45): Cussac-Crovella, San Paolo-Torino; Palazzetto [illegible] Sport [illegible] Bra (ore 20,30): Filin Sport-GDF. Mercoledì 13, Palazzetto dello Sport di Verres (ore 21): Hippogriffe-Sweet.

p. gal.

Centro Commerciale

Lagrange 15

6 Piani di Festa

Lagrange 15

con

La Rinascente

Via Lagrange 15

TORINO (PALAZZO "LA RINASCENTE") - ORARIO CONTINUATO - AUTOPARKING

Tutti i programmi del 31 e del 1° su nazionali e private

CIN CIN DI CAPODANNO IN TV

Solo il messaggio di Cossiga a reti unificate poi i tradizionali varietà e cinema. La novità di Berlusconi: niente spot. Per il 1° gennaio concerto da Vienna con Abbado

FESTIVAL
a mezzanotte con Pippo

Un'ora e mezzo di grande show a reti unificate senza spot pubblicitari, e quanto Canale 5, Retequattro e Italia 1 proporranno ai telespettatori con «Festival di mezzanotte», in onda dalle 23 circa di giovedì tre reti. Il programma, infatti, non subirà alcuna interruzione pubblicitaria tra le 23,15 e le 0,40. Per festeggiare la fine dell'87 e l'arrivo dell'88, lo Studio 1 del centro Palatino di Roma, dal quale «Festival» va in onda ogni venerdì sera, si trasformerà in un lussuoso «salone delle feste» con tavole imbandite e il classico «cenone», nel corso del quale, a mezzanotte precisa, Pippo Baudo brinderà con i suoi ospiti e con il pubblico a casa con spumante Hellmann's insieme con Brigitte Nielsen, Lorella Cuccarini, Gigi e Andrea e Zuzzurro e Gaspare.

La fine dell'anno vecchio e l'arrivo del nuovo saranno scanditi da uno spettacolo ricco di «sorprese» e di ospiti, tra i quali «Kid Creole e the coconuts» che presenteranno «Dancin al the china douch» e «Caroline was a droup out»; la regina della «disco music» Spagna con «Dedicated to the moon», il gruppo cubano Tropicana con i suoi 130 ballerini.

Lorella Cuccarini festeggerà il Capodanno ballando «Sugar sugar», sigla di «Fantastico 8», insieme al marito Salvatore Cicirello, che danzava due anni fa con lei, Manuel Frenjo, e «Tutto» (sigla di «Fantastico 7») e il biondo statunitense Kirk Offerle. Infine ballerà le sue: «Se ti va di cantare» e «Io ballerò».

Brigitte Nielsen, oltre a intervenire con sue previsioni che faranno per il 1988 astrologhe Antonia Bonomi, Grazia Bordoni e Amelia Tatraro, canterà «Satisfaction» e «Every body tella a story».

Gigi e Andrea e Zuzzurro e Gaspare si combineranno di tutti i colori e faranno una «doccia alla spumante» a tutti i presenti.

«Festival» riproporrà anche alcuni momenti spettacolari di «Festival». Tra questi l'omaggio della Nielsen a Marilyn Monroe, Renato Zero canta «Telecomando», Estelle nel balletto dedicato ai bersaglieri e la rediviva di «La vedova allegra» di cui è stato protagonista tutto il cast di «Festival».

«Festival di mezzanotte» si avvale del di Bruno Broccoli, Franco Torti, Marco . La regia e le coreografie sono di Gino Landi, le musiche di Pippo Caruso.

Su Canale 5 la serata del 31 dicembre comincerà con «Telemike» condotto da Mike Bongiorno, regia Mario Bianchi. I concorrenti di questa speciale puntata saranno Jas Gawronsky, Rino Tommasi e Guglielmo Zucconi. Gli incassi della vincita devoluti al comitato «Maria Letizia Verga» (Centro leucemici). In studio, ballerini pilotati da Augusto Martelli, quattro tanti di operetta, Arturo Testa, Armando Di Tullio, Nadia Furlon, Franco Barbero, un astrologo. Dopo «Festival di mezzanotte», due, nel 1988, un musicale di George Sidney, «Showboat», Katryn Grayson ed Ava Gardiner.

Il «Festival di mezzanotte» su Retequattro sarà preceduto, alle 20,30, da un film di Henry Levin, «Viaggio al centro della terra» con Pat e James Mason, seguito alle 2 «Showboat».

Italia 1, invece, il Festival di Baudo a reti unificate, preceduto, alle 20,30, «Medico dei pazzi» di Mario Mattoli, Totò, Franca Marzi e Tecla Scarano (realizzato nel 1954), seguito, sempre alle 2 dopo mezzanotte, da «Showboat».

Il primo gennaio 1988 ad aprire la serata Canale 5 sarà Baudo, alle con «Festival». Seguirà 23,15 un concerto dell'Orchestra filarmonica alla diretto da Muti. In programma musiche di Mozart. Oboe della radio svedese diretto Gustav Sjokwist. Alle 0,15 un film Ciro Ippolito dell'83, «Zampognaro con Carmelo Zappulla e Angela Luce.

Su Retequattro, sempre il primo gennaio '88, alle 20,30, un film d'avventura «La leggenda dell'arciere di fuoco» con Burt Lancaster e Virginia Mayo, regia di Jacques Tourneur. Alle 22,10 «Cristoforo Colombo» di David MacDonald (1949) con Fredrick March; a notte e dieci replica «Cinema e co». A quaranta e alla una e mezzo due telefilm: «Jeanine voce d'angelo», «Testimone per l'».

Su Italia 1, alle 20,30, un film d'avventura «Antartica» del giapponese Kurahara. Alle 22,20 «Creep Show» Romero, film dell'«horror».

Solo il messaggio del capo dello Stato gli auguri agli italiani andrà in onda, del 31 dicembre 20,20 reti unificate. Per il resto, contrariamente agli anni scorsi, le tre reti della Rai offrono proposte diverse, ricorrendo ciascuna all'intervento delle figure più rappresentative.

Così **RAIUNO** (dalle 22,15) si collega con il salone delle feste del Casinò di Sanremo dove Amii Stewart e Alexander offrono la prima parte del «Gala di Capodanno» che si protrarrà e concluderà ben oltre la mezzanotte. Nel corso della serata, infatti, è previsto anche un «Cin cin dall'Antoniano di Bologna, «Aspettando l'88» con collegamento in dalle navi Italiane nel Golfo co e una serie di auguri in da parte di tutti i personaggi dell'annata televisiva Raiuno (da Celentano a Badaloni, da a Loretta Goggi a Simona Marchini e Magalli).

Alle **RAIDUE** affida invece a Michele il compito di coordinare un «Aspettando Capodanno» dalla discoteca Colosseum di Mantova e dal Teatro Olimpia di Madonna di Campiglio. Al fianco Bettoja, Malandrino e Veronica. Nel della serata, sono previsti collegamenti con Londra (dove Riccardo Cocciante incide il nuovo lp), con Napoli (dove si sono Peppe e Concetta Barra), Genova (dove per an- e Lopez, Marchese e Solenghi), con Milano (dove Jocelyn è già in studio per il prossimo programma «Conto su te»). Il brindisi di mezzanotte sarà affidato a Renzo Arbore con «Indietro tutta».

Amii Stewart presenta il mago Alexandar il gala di Capodanno di Raiuno

Su dopo il film con Gary Cooper «La legge del Signore», (come per Natale) alla coppia di «Jeans due», Fabio Fazio e Simonetta Zauli, condurre un numero speciale programma per attendere mezzanotte ospiti saranno i caratteristici della rete, nonché Mino Damato che si proporre la sua ecologica.

Per **Capodanno** invece, le curiosità, nell'ambito una programmazione altrimenti tipica giornate festive, distribuite lungo il palinsesto. alle andrà in la Messa celebrata Giovanni Paolo II la giornata Mondiale della pace. Il concerto di Capodanno (ore 12,05) verrà da Vienna, diretto Claudio Abbado che eseguirà l'Orchestra Filarmonica, musiche di Johann Strauss. Alle 14 è prevista (come a Natale) speciale edizione di «Pronto... è Rai» durante Giancarlo Magalli e Simona Marchini coinvolgeranno gli ospiti in giochi a carattere benefico. In serata anche «Gialio» Enzo Tortora assumerà un carattere comune all'occasione, così come farà Mina Raitre alle per il suo «Domani si».

Numerosi infine gli cinematografici previsti questi due giorni. Tra i maggiori «Bernardo cane ladro e bugiardo» (Il alle 20,50 su Raiuno), «Ben Hur» di William Wyler Capodanno alle 20,30 Raiuno), «Mi» di Richard Lester con Faye Dunaway, «Tre moschettieri» stessa sera, stessa ora, su Raitre.

OBA OBA DAL BRASILE A CANALE 5 TV

Sarà «Oba Oba» uno spettacolo di varietà brasiliano quello che tv manderà in onda la sera Silvestro, a cominciare dalle 22,15, per poi invitare i telespettatori a rimanere sintonizzati sulla per vedere. Il desiderano, a mezzanotte e quindici, un musicale «Rappin», con Mario van Peebles e Tasia Valenza. Prima della mezzanotte sono previsti alle 19,30 «M'ama», programma delinito «Gioco dell'amore»; 20 «La ruota della fortuna» gioco a premi; 20,30 il film in costume «Hercules II» (1983), diretto Luigi Cozzi, con Perrigno e Milly Carlucci.

Per il pomeriggio di san Silvestro appuntamento ai bambini alle 14,30, ora in cui manderà in onda un varietà, «Biurpi», consigliabile gli utenti da uno a anni, al quale seguiranno nell'ordine: «Iridella» (16,35) «Lamù» (17), «Mask» (17,30), telefilm «Misfits» (10) con Dean Paul Martin e Mark Thomas Miller, 13,30 «Jenny 20-21», sit-com videomusicale, e alle 14 una telenovela «Il segreto di Jolanda». Di A. Valdes Iturralde, con Veronica Castro. Il primo gennaio '88 serie di disegni animati e «Jenny 20-21», preceduranno un film di fantascienza in alle 13,30. «Rem-one esperiment» di Lommel (prima visione tv) e «Biurpi» (18). Il pomeriggio, così come quello di san Silvestro, bambini disegni animati.

Alle 20,30 un film commedia dell'84, «Due strani papà», di Mariano Laurenti, con Franco Califano e Pippo Franco. Alle «Forza Italia», spettacolo attualità e informazione sportiva, condotto da Walter Zenga, Roberta Termali e Fabio Fazio. Alle 23,30 «Skinews», rubrica informazione sugli sport invernali, condotta da Floriana Bertelli.

c. m.

Film con tanti delitti in prima al cinema Ideal
L'«OPERA» D'ARGENTO
il brivido e complessi

OPERA di Dario Argento con Christina Marsillach, Jan Charleson, Urbano Barberini, Daria Nicolodi, Barbara Cupisti. Horror italiano a colori. (Cinema Ideal).

In una sequenza di poco l'intreccio del film comporta l'eliminazione dell'ispettore prima che costui abbia modo di pronunciare un sol motto. Ebbene il Soave di Michele Soavi, autore sanguinario di gialli orrifici alla Argento il ritiene di ammazzare probabilmente perché nessuno deve sopravvivere della sua razza dannata. Si scherza e si adotta un termine da melodramma perché questo filmaccio non è mai da prendere sul serio, nonostante che Opera rappresenti linguisticamente un passo avanti nella carriera del discusso regista.

TRAMA — Come avviene per esempio in tutti i musical hollywoodiani, un'eroina del belcanto s'infortuna la vigilia della prima e via libera alla giovane Christina Marsillach che ne approfitta con pieno merito. Tuttavia il suo debutto e l'attesa per la conferma delle repliche vengono avvelenati da una serie di delitti senza un senso apparente, che tendono a mettere nei guai la povera soprano.

Durante la prima stessa muori straziata una maschera, quindi tocca a un corteggiatore della primadonna e per ultimo alla fedele costumista. In alcuni casi Christina è costretta ad alle scempio attraverso l'espediente d'una serie di aghi piantatile dall'assassino intorno alle palpebre, che quindi si possono materialmente richiudere allontanando l'incubo.

Ed che subito Dario Argento si fa burla della ragionevolezza, mettere in primo piano? se stesso, naturalmente. Poiché i commenti giornali sul lungometraggio dallo Sferisterio di Macerata nell'85 per ardito progetto verdiana concordavano sul fatto che dovesse ancorato all'horror. Il regista dell'opera descritta Opera ugualmente viene brivido, secondo logica soluzione. mille volte *Gli uccelli* di Alfred Hitchcock pertanto sa come uno stuolo di corvi addomesticati in che puntino dritto sul colpevole.

Che quest'ultimo muoia, resuscitì e scampi non significa più assolutamente nulla. Il film ha detto tutto nella sequenza della pianola, corvi platea affollata e intimorita. Qui la soggettiva del volo, dove l'operatore Ronald Charles Taylor sbaglia un'inquadratura particolare, si rivela come assolutamente originale.

GIUDIZIO — Non sarà invece completamente originale Dario Argento quale autore perché non approfondisce i caratteri, si muove per impulso d'una facile misoginia e gradisce le combinazioni di effetti o colori senza giustificarli nemmeno con la

Stavolta in ogni la tecnica trapassa volgarità nel linguaggio, mentre la brilla corretta e . Piuttosto l'accusa che Argento stesso si rivolge colpendo significativamente occhio vittima e colpevoli, resto tutta l'aggrovigliata vicenda è che il ricordo d'un incubo avuto ad occhi chiusi protagonista accanto quando lentamente ma sorabilmente l'innocenza lasciava pauroso ai complessi e desideri.

Al di là consueti e pugni nello stomaco, *Opera* preludeva a una carriera del regista l'Italia.

Pino Perona

RISTORANTE CONTADIN CORTESE
CICAGNO di CIGLIENGO GRANDE (NO)
Prenot. tel. 0321 768
CENONE e VEGLIONISSIMO di SAN SILVESTRO
L. 70.000

Vaniglia
Tel. (011) 581 12 88

AL FOJOT
VEGLIONISSIMO di S. SILVESTRO
con CENONE e Serata danzante con
MIXER-DANCE NICO e CLAUDIO
Inizio e madama - Gioch premi
Prez. e Ottobre 400 - Tel. 30 125

IL
Corso Cuneo 104
CENONE di CAPODANNO
con M' GUSCA e NELLA COLOMBO
Prenot. e informaz. tel. 890 227

RISTORANTE ARCA NOE'
Montalenghe - Tel. 0125 81 08
(200 metri casello TO-AO)
VEGLIONE di CAPODANNO
con CENONE L. 80.000
Complesso «IN»

le roi
A San Silvestre
vestitevi a festa. Vivrà spumeggia
spezzi, scintilla e prorompe
in mille bollicine di colori
per un trionfante di ritmo.
E' IL
SUPERVEGLIONE di
che dice come sempre suon Andrè
Domani ore 21.30-2
COTILLON e DONI PREZIOSI
«Noi ci riserviamo sempre. Lubrano»

ALEXANDER RESTAURANT
Corso Unione Sovietica 471
Organizza per Voi il
CENONE DI
813 231 - 813 285

LA VIE EN ROSE
Piano Bar alla maniera di una volta
Via Bertholet 6
Vi aspetta per la serata-show
di Capodanno
Prenotazioni al 650 08 80

MAXIME
Venezia 41 (p. Saccini) - Torino
Un ambiente chic
DI CAPODANNO
Per [illegible] 447 55 77

Domani NAZIONALE
Dopo «FANDANGO» e «GLI INTOCCABILI»
straordinaria interpretazione di KEVIN COSTNER
nell'action thriller del 1988

SENZA VIA DI SCAMPO

COLOSSEO
Radio Veronica One
Oggi ore 21 fino al 3 gennaio
BRASIL TROPICAL
rivista brasiliana con 32 artisti
31 dic.
Doppio spettacolo ore 19.30 e ore 23 con cenone
Veranno offerti Cotillon - Panettoni
Spumante e Cioccolatini PERUGINO
Prevendita casse Teatro
ore 10-13 15-19 - Tel. 569 6034

TEATRO COLOSSEO
Radio Veronica One
COMPAGNIA NAZIONALE
DELL'OPERETTA
dal 5 al 10 gennaio
SALVO MASSIMO
in LA PRINCIPESSA DELLA
con Aurora BANFI
Prev. casse Teatro - 10-13; 15-18
Telefono 566 80 34

Stasera, ore 21
e GIOVANNINI presentano
BRANIERI
e
QUATTRINI
in
«UNA ZINGARA M'HA DETTO»
due tempi di TERZOLI e VAIME
Regia di PIETRO GARINEI
con PAOLO LUI
e con GIORGIO
Calendario:
Domani 31 veglione ore 20.30
(entro le 23,30)
1° GENNAIO 2 SPETTACOLI
ore 18 e ore 21

CARIGNANO
Ore 21 (domani, ore 21)
Dopo il successo di
RUMORI FUORI SCENA
un altro divertentissimo spettacolo
della Compagnia Attori e Tecnici
LA NONNA
di ROBERTO COSSA
Regia ATTILIO CORSINI
SPETTACOLO FUORI ABBONAMENTO
Prezzo abbonati L. 8.7 - Via Monte Ad
Tel. 65 [illegible] e prenota per il 31-12
La Segreteria resterà chiusa
il giorno di Capodanno

TEATRO MIRAFIORI STUDIO
C.so Cosenza 68 - Tel. 359 638
MARGHERITA FU[illegible]RO
TRA MOGLIE E [illegible]...
ORE 21

ENIGMA CLUB
NUOVA DISCOTECA
S. Antonino di Susa - v. Medaglie 64/A
Telefono 964 63.73 - 964 62.68
giovedì, venerdì, sabato,
domenica 21,30
... in un ambiente affascinante
come il suo nome...
VEGLIONE CAPODANNO
con SPETTACOLO
L. 40.000

MAXI RISTORANTE
MAGO
CALUSO
CALUSO - (011) 983.31.46 -
Giovedì 31 dicembre
VEGLIONISSIMO GRAN
GALA' di CAPODANNO
5 orchestre
Show Stars - Personalities
Nuova Scuola
I Magici Silvers, La Potenza Sky
Prezzo L. 130.000 ridotto L. 90.000

programmi tv

Dove andiamo stasera in città

ALL'ARALDO
Afro and the Dizziacs

a cura di Clara Caroli

Accade

Cabaret all'Hiroshima — Per la rassegna «Mi To: Cabaret. forme e tendenze di un certo teatro oggi», l'associazione culturale Hiroshima Mon Amour di via Bellono 24 ospita questa sera alle 22 il [illegible] showman, presentatore e cantante [illegible] Napo al «Derby» di Milano nella stagione 54-55, [illegible] e ò attualmente grazie alle notevoli [illegible] vocali e alla capacità di «imitazione su dive della canzonetta e di parodiare le stelle del rock nostrano.

Due — [illegible] scolaci di via Nizza proseguono [illegible] appuntamenti [illegible] i ragazzi dell'isola si con la musica rock. Anche stasera il ritrovo è alle 22.

Antivigilia al Centralino — In occasione dell'antivigilia di Capodanno, il Centralino Club di via delle Rosine 11/A propone questa sera un party, attuale e tradizionale allo stesso tempo, a base di [illegible] ed intrattenimenti vari.

Premiata Forneria Marconi in concerto — Informa-Ism & Viaggiare Edt presentano il concerto della P.F.M. [illegible] avrà luogo al Big Club (corso Brescia 28) martedì 12 gennaio alle 21.30. I biglietti sono disponibili in prevendita [illegible] Rock & Folk e presso il [illegible] Club, e costano [illegible] mila lire (12 mila per gli iscritti Cgil [illegible] li possono acquistare anche da Viaggiare Edt, in via Principe Amedeo 28/H, e da Informa-Ism, in via Madama Cristina 11).

Le parole d'amore del Centro Kulescioff — Sabato venerdì 8 gennaio il termine per la presentazione dei lavori [illegible] partecipanti al concorso nazionale «Una poesia [illegible] more», organizzato [illegible] Centro Studi [illegible] Kulescioff [illegible] giunto alla 4ª edizione. Per informazioni circa le modalità d'iscrizione rivolgersi alla sede di via Cesana 49, tel. 443.348, dalle ore 15 alle 18.

Psychotic Reaction — Questa sera, a partire dalle 22, al Charming Club di via Principessa Clotilde 82 gli psicotrash dalla «Psico Boom Band»: Lele, Mauro e Luciano, presentano un cocktail musicale a base di punk, [illegible], garage e psychobilly, condito da video a getto continuo.

Happy Birthday [illegible]d. Pepetino è in Italia per festeggiare il suo 50° compleanno con il grande spettacolo sul gruviera «Walt Disney World on Ice», che sarà a Torino dall'8 all'11 gennaio. I biglietti sono già disponibili nei seguenti punti di prevendita: Bolgna La Stampa (via [illegible] 90), Teatro Colosseo [illegible] Palasport per i posti numerati dell settori [illegible] A; Salone [illegible] Stampa, Colosseo, Palasport e Rock & Ioh, Roma, Ricordi, Fan's shop, [illegible]. Nel Pont per i posti non numerati dei settori B e C.

Per prenotazioni tel. 331.764.

Finestra [illegible] Pe — [illegible]' il titolo della commedia che la Compagnia Stabile del teatro Macario presenterà domani sera presso il Teatro Fratteve di Settimo. La rappresentazione sarà unica alle ore 0,30 al termine di un brindisi per festeggiare l'arrivo dell'anno nuovo. Ai soci dell'Associazione Culturale «Giovanni Toselli» interessati ad assistere allo spettacolo, sarà [illegible] a disposizione un autobus che [illegible]rà alle 21 dal Teatro Macario, in via [illegible] Teresio 10/bis.

Una zingara con Bramieri — Proseguono al Teatro Alfieri le repliche della spettacolo «Una zingara m'ha detto...», scritto da Terzoli e Vaime, interpretato da Gino Bramieri e Paola Quattrini e presentato da Gennaro e Giovannini. Si tratta di [illegible] spiritosa commedia all'italiana, che fa parte della stagione del «Fiore all'occhiello», e va in scena [illegible] il 10 gennaio con i seguenti orari: 21 feriali; 15,30 e 21 festivi. Per domani l'inizio della rappresentazione (che terminerà circa le 23,30) è fissato alle 20,30.

De Vita cantautrice — Raffaella De Vita, accompagnata dalle chitarre di Giancarlo [illegible] e di Silvano Biolatti, proporrà [illegible] il 3 gennaio al teatro San Filippo (via Maria Vittoria 5) il recital «Assolo per un cantautrice», alleslito su canzoni e poesie del drammaturgo napoletano Raffaele [illegible] e diretto [illegible] Tania Bernico. Orario d'inizio 21,15.

Brasil Tropical — Sono aperte presso la cassa del Teatro Colosseo (via [illegible]ma Cristina 71/A), tel. 659.80.34) [illegible] prenotazioni per lo «Spettacolo Speciale di Fine Anno» della rivista carioca, che si terrà domani sera a partire dalle 23 [illegible] spettacolo della mezzanotte, tutta [illegible] compagnia di Brasil Tropical (composta da 32 artisti) scenderà [illegible] al pubblico per brindare al 1988.

Teatro

Afro and the Dizziacs — Per la stagione de «Il semplice, il [illegible], il fantastico», il Teatro Arsido di [illegible] Chiaromonte ospita questa sera alle 21,15 (e fino al 3 gennaio) The Dizziacs Theatre Company, gruppo anglo-americo-torinese, che presenta lo spettacolo «Afro and the Dizziacs». La trama durante un concerto rock si verifica un incidente che provoca lo scompiglio generale. [illegible] portare a termine l'esibizione, i cinque componenti della band dovranno ricorrere a tutte le forme drammatiche e [illegible] congeniali: dal mimo alle maschere, dalla pantomima alla musica. «Afro and the Dizziacs» verrà replicato fuori abbonamento la [illegible] di San Silvestro alle ore 23. Alla mezzanotte seguirà i festeggiamenti per la «Notte di Capodanno» con bevande, musica, [illegible] e giochi luminosi fino all'assunzione delle forze. Il [illegible] numerato costa 25 mila lire.

In poltrona davanti alla TV

CON POZZETTO
Quando la moglie è [illegible] strega

Raiuno

[illegible] **20,30: Son contento** — «Son contento», il film che Raiuno trasmetterà [illegible], è il terzo e per ora ultimo delle proficue collaborazioni tra Francesco Nuti e il regista Maurizio Ponzi. Al contrario di «Madonna [illegible] c'è stasera» (interpretato anche dagli altri due del «trio» [illegible] aveva esordito in «A Cesti di Paperino», Alfiata Cellai e Alessandro Benvenuti) e di «Io Chiara e lo scuro», ingredienti alla comicità toscana del «Giancattivo», «Son contento» è un film «serio», che tenta di esplorare l'animo di [illegible] artista, le sue contraddizioni e il suo rapporto con la creatività.

Nuti interpreta un attor comico che «fa sempre» nelle balere dove rivolmi appena discreti e che entra in crisi quando la sua compagna (Barbara [illegible] Rossi) lo abbandona perché non ne può più del suo vittimismo e della sua insicurezza. Il comico allora, invece delle solite battute, comincia a raccontare al pubblico delle balere di [illegible] e [illegible] suoi problemi, eliminando così un successo senza precedenti, almeno per [illegible]. Il successo, oltre a risolvere i suoi problemi economici, gli risolve anche quelli sentimentali, perché la donna decide di tornare da lui vedendolo cambiato e malvisto.

Il loro rapporto è [illegible] simulato ad interrompersi [illegible] nuovo perché l'attore non riuscirà a perdonare alla [illegible] compagna di osservarlo andare la prima volta. E, nella scena finale, Nuti si ritroverà solo, sul palcoscenico

Raitre

[illegible] **20,30: Legend** — proposta di Raitre per stasera non è solo una primizia televisiva. Il film [illegible] Ridley Scott, «Legend» con Tom Cruise, è infatti stato scelto da Vieri Razzini per inaugurare il ciclo intitolato «A occhi aperti» che proseguirà fino a marzo inoltrato [illegible] con tre collocazioni [illegible] del mercoledì in prima [illegible] la e quella della domenica (alle 12 e alle 17) [illegible] replicare capolavori celebri e ormai dimenticati. C'è [illegible] comune denominatore per le oltre 20 pellicole in magia degli effetti speciali, il cinema della [illegible], idealmente posto sotto il segno di Georges Méliès.

Ci sarà dunque spazio per le fiabe e la fantascienza, l'horror inteso d'emozioni e il sapore [illegible]. Ma fa capolino anche un Buñuel («Il fascino discreto [illegible] borghesia») per scoprire che non solo i trucchi inimitabili servono per raccontare il sogno [illegible]: a volte basta il talento del narratore e la sberletta surrealista. Insomma si tratta di una programmazione inedita, destinata a piacere agli spettatori più giovani, in grado di scoprire, per merito della tv, gli insegnamenti del «mago» Spielberg e della spettacolare Lucas.

«Legend» si inserisce bene in questa linea perché si appella al fascino antico della scontro tra bene e male e propone [illegible] cavaliere senza macchia né paura alla presa col principe della notte, Tom Cruise («Il colore dei soldi», «Top Gun») ebbe qui il battesimo del successo.

Con lui è [illegible] il cielo proseguirà con [illegible] autentico diluvio [illegible] pellicole da «2010 l'anno del contatto» a «Dracula», da «20.000 leghe sotto i mari» a «Carne», fino all'ormai storico «Inferno» di Dario Argento. Tra le chicche più dissacrantemente «fantastiche» c'è però [illegible] un «Sinbad» con John Philip Law, un «20.000 leghe sotto la terra» di Jacques Tourneur, un «Pianeta proibito» che è la moderna rivisitazione della «Tempesta» scespiriana.

Canale 5

Ore 20,30: Mia moglie è una strega La premiata ditta «Castellano e Pipolo» nel 1980 si mescolò in [illegible] commedia brillante. «Mia moglie è una strega», che Canale 5 trasmette alle 20,30. La strega Finuccella (Eleonora Giorgi), caduta nelle mani del tribunale dell'inquisizione, per mano del cardinale Emilio Alberi, viene bruciata sul rogo. Dal diavolo Asmodeo (Helmut Berger) ottiene però il permesso di rivivere ai giorni nostri. Incontra casualmente Emilio Alberi (Renato Pozzetto), il cui antenato l'aveva condannata. Finuccella gli si mette alle costole e riesce a farsi assumere come segretaria.

Innamorata di Emilio, la strega tenta di strapparlo a Tania (Lia Tanzi) l'amante. Dopo «scambievoli situazioni riesce a sposarlo, ma mentre sono in viaggio di nozze a Parigi, il diavolo Asmodeo richiama Finuccella al suo dovere di strega. Tuttavia non riuscirà nel suo intento, perché Finuccella «ne sa una più del diavolo».

L'idea della strega che supera la barriera temporale non è proprio originale, comunque il film, diretto e sceneggiato da Castellano e Pipolo ed interpretato dalla coppia Pozzetto-Giorgi, rimane una commedia di buona fattura, piacevolmente fruibile.

Ore 22,30: Maurizio Costanzo Show Il presidente dell'Inps, Alberto Tomassini, la scrittrice Chiara Valentini, i registi Filippo D'Amico e Massimo Cinque, Milena Cantù e Maria Laura Baccarini saranno gli ospiti della 77ª puntata del «Maurizio Costanzo Show», in onda alle 22,20 su Canale 5.

Tomassini parlerà della diminuzione degli incidenti nell'industria e del loro aumento nell'agricoltura, dando anche consigli sulla loro prevenzione; la Cantù, nota negli Anni Sessanta come la «ragazza del clan» di Celentano, ricorderà alcuni episodi con il «molleggiato»; Maria Laura Baccarini parlerà poi dei suoi allenamenti per il prossimo spettacolo cui parteciperà e che sarà un mix di danza e ginnastica acrobatica. Il compito di commentare la [illegible] sarà affidato al cantautore Davide Riondino, il quale reciterà i versi del poeta «Mesquichio».

Seguirà con il solitissimo «Due puntate di prezzo di una» la replica della nona puntata del «Costanzo Show», andata in onda il 1° ottobre scorso.

Raiuno

[illegible] De Rossi [illegible] 20,30

13,30 **Telegiornale**
13,55 **Tg1 Tre minuti [illegible]**, attualità
FILM 14,15 [illegible] **fanciulla d'oro**, di S. Luther. Germania [illegible] 1986 — *Da una [illegible] fratelli Grimm, 1ª parte*
16 — **DSE**, il suono e l'immagine [illegible] strumenti musicali: Le percussioni
16 — **Speciale vacanze [illegible] Il [illegible]bato dello Zecchino**. Con Pinocchio e Topo Gigio
18 — **Tg1 flash**
18,05 **Ieri, Oggi, domani**, varietà con Loretta Goggi
19,40 **Almanacco del giorno dopo**
— **Che tempo fa**
20 — **Telegiornale**
FILM 20,30 **Son [illegible]**, [illegible] Maurizio Ponzi, con Francesco Nuti, Barbara De Rossi, Carlo Giuffrè, Riccardo Tognazzi, Laurie Sue Sherman. Italia commedia 1983 — *Il giovane cabarettista Fran[illegible] [illegible] lasciato dalla ragazza con cui viveva da quattro anni. Per lui inizia [illegible] periodo nero. [illegible] finirà*
22,05 **Biberon**, con Pippo Franco, Leo Gullotta, Gabriella Ferri, varietà
22,50 **Telegiornale**
23 — **Mercoledì sport**: un tempo di una partita di pallacanestro [illegible] campionato
23,50 **Appuntamento [illegible] cinema**, i film che vedremo in prima visione
24 — **Tg1 notte**
0,10 **Arieli allo specchio: Ugo Nespolo**

Raidue

Jean [illegible] a mezzanotte

17 — **Tg2 flash**
17,05 **Il piacere di abitare**, attualità
17,45 **Tom e Jerry**, [illegible] mati
18,05 **Il dottor Simon Locke**, telefilm
18,30 **Tg2 sportsera**
18,45 **Miami Vice - Squadra antidroga**, telefilm
— **Meteo 2**
19,45 **Tg2**
20,15 **Tg2 sport**
FILM 20,30 **Spiaggia rossa**, di Corneil Wilde, con Corneil [illegible], Rip Torn. Usa guerra 1957 — *Battaglie [illegible] marines e giapponesi per il possesso di un atollo del Pacifico durante la Seconda Guerra mondiale*
22,20 **Tg2**
22,30 **La Rai e il Cacao Meraviglioso presentano: Indietro tutta**, di Renzo Arbore e Ugo Porcelli. Varietà con Renzo Arbore e Nino Frassica
23,30 **Tg2 notte**
— **Meteo 2**
FILM 24 — **Il barone**, [illegible] Jean Delannoy, con Jean Gabin, Micheline Presle, Blanchette Brunoy. Italia commedia 1960 — *Lo spiantato barone Geronimo Napoleone Antoine, pur vivendo di espedienti, [illegible] rinuncia agli agi della bella vita. Un giorno guadagna [illegible] bel gruzzolo. Avrebbe anche [illegible] della [illegible] per accasarsi, ma preferisce sperperare [illegible] e continua [illegible] sua frabillante esistenza*

13 — **Tg 2**
13,30 **Mezzogiorno è...** varietà con Gianfranco Funari
13,40 **Quando si ama**, sceneggiato
14,35 **Oggi sport**
15 — **D.O.C. Musica e altre a denominazione d'origine controllata**, con Renzo Arbore
18 — **Lassie**, telefilm
18,30 **Il gioco è servito**: [illegible]. Gioco elettronico a premi. Presenta Nando Paone

Raitre

14 — **Jeans 2**, attualità
15 — **Special Calbisa e Mezzoforte**
FILM 15,55 **L'avventuriero della Malesia**, di Carol Reed, [illegible] Trevor Howard. Usa [illegible] turoso [illegible] — *Un funzionario governativo inglese [illegible] spiccata disonestà lascia Singapore per continuare a commerciare con i malesi in un altro centro meno in vista. Finirà in [illegible] litudine abbandonato da tutti*
17,30 **Derby**, quotidiano sportivo
17,45 **Geo**, documenti
18,30 [illegible] **da strega**, telefilm
19 — **Tg3 Telegiornale**
19,20 [illegible] **Regione**
19,35 **Special Donatella Milani**, musicale
20 — **DSE: Appuntamento [illegible] Leopardi**, documenti
FILM 20,30 **Legend**, [illegible] Ridley Scott. [illegible] Tom Cruise, Mia Sara. Usa favolistico 1986 — *L'[illegible] lotta fra il [illegible]ne e il male ambientata in un universo fantastico e senza tempo popolato da unicorni, principesse, gnomi e mostri*
[illegible] **La macchina [illegible] tempo**
22,55 **Carosello Carosello**. I cento Caroselli più [illegible]
23,55 **Tg3**

Italia 1
Canali 49, 70, 58, 23

13,30 [illegible]. [illegible] [illegible] Gerry Scotti
— **Candid camera**
— **Deejay television**, [illegible] ecale
— **Rintintin**, telefilm
15,30 **Bim Bum Bam**, per i ragazzi
— **Alla scoperta di** [illegible], cartoni animati
— **Bolle e Sebastien**, car[illegible] animati
— **Holly e Benji, i due fuoriclasse**, cartoni animati
— **Licia**, cartoni [illegible]
18 — **Jonathan**, documentario, con A. Fogar
19 — **A-Team**, telefilm
20 — **Piccolo bianca Silver - Maple Town**, cartoni animati
FILM 20,30 **Il padrino**, di Francis Ford Coppola, con Al Pacino, [illegible] Duvall, Robert [illegible] Niro. Usa drammatico 1974 — *Il Senato americano chiama davanti alla Commissione speciale Michael, il figlio di Don Vito, tradito [illegible] fratello Fred. [illegible] saga della famiglia Corleone si conclude*, 2ª parte
22,15 **Clak... el gira**, settimanale di cinema
23,15 **Magnum P.I.**, telefilm
1,05 **Star Trek**, telefilm
2 — **Film della notte**

Canale 5
Canali 69, 43, 50, 61

17,30 **Doppio slalom**, gioco a premi
18 — **Ciao Enrica**, attualità. Con Enrica Bonaccorti
20 — **Tra moglie e marito**, gioco a premi con Marco Columbro
FILM 20,30 [illegible] **moglie è una strega**, di Castellano e Pipolo, [illegible] Renato Pozzetto, Eleonora Giorgi. Italia commedia 1980 — *La strega Finnicella, bruciata sul rogo al tempo dell'inquisizione, ottiene di poter tornare dopo secoli sulla Terra per ven[illegible] su un discendente dell'uomo che l'ha fatta bruciare viva. Il discendente si chiama Emilio, ed è un imbranatissimo milanese [illegible] in procinto [illegible] sposarsi. La strega comincia a fargli [illegible] mila dispetti, [illegible] alla fine se ne innamora e cerca di diventare [illegible] glie*
22,20 **Maurizio Costanzo show**
0,20 **Premiere**, settimanale di cinema
FILM 0,30 **Nervi d'acciaio**, di George Sherman, con Ann Sheridan, John [illegible]. Usa drammatico 1952 — *Steve, nipote del proprietario [illegible] un'acciaieria, comincia la sua carriera facendo lo spalatore nella squadra [illegible] mandata [illegible] Jim. I due prendono ad odiarsi, per reciproca antipatia [illegible] per i begli occhi di una [illegible] nota come «la [illegible]*
2 — **Film della notte**

Retequattro
Canali 32, 25, 45

13 — [illegible] **Ciao**, per i ragazzi
— **Katy**, cartoni animati
— **Charlie Brown**, cartoni animati
— **Animated Classics**, cartoni animati
15,30 **Cessie & Co.**, telefilm
16,30 **Pearl**, sceneggiato
16,1[illegible] **C'est [illegible] vie**, gioco a premi con Umberto Smaila
18,45 **Il gioco delle coppie**, gioco a premi
19,30 **La gr[illegible] lotteria**, telefilm
20,30 **OK Il prezzo è giusto!**, gioco a premi presentato da Iva Zanicchi
FILM 22,50 **Anna [illegible] mille giorni**, di Charles Jarrott, [illegible] Richard Burton, Geneviève Bujold. Gran Bretagna storico [illegible] — *Enrico VIII s'invaghisce di Anna Bolena e per lei ripudia la moglie Caterina d'Aragona accusandola di non essere in grado di generare figli maschi. Ma anche Anna Bolena [illegible] alla luce [illegible] bambina*
1,40 **Detective [illegible]**, telefilm
2,30 **Film [illegible]**

Odeon Tv
Canali 24, 36, 65

13,30 **Jenny 20-21**, con Michel Pergolani
14 — **Il segreto [illegible] Jolanda**, telenovela
16,30 **Skip**, varietà
— **Iridella**, cartoni animati
— **Lamù**, cartoni animati
— **Mask**, cartoni animati
— **Miatta**, telefilm
19,30 **M'ama non m'ama**, gioco a premi condotto [illegible] Sebastiano Somma
20 — **La ruota della fortuna**, gioco a premi condotto da Cesti
[illegible] 20,30 [illegible] **da cavallo**, di Steno, [illegible] Proietti, Enrico Montesano. Italia commedia 1975 — *Mandrake, Pomata e Felice, [illegible] tre amici, sempre senza [illegible] soldi perché fanatici [illegible] scommesse sui cavalli. Un giorno [illegible] [illegible] decidono di truccare una [illegible] si[illegible]ttendosi ad un fantino*
22,30 **Codename Foxfire**, telefilm
FILM 2[illegible]0 **Operazione terzo uomo**, di Alfred Weidenmann

alla radio

UNO (FM 92,1)

13,45 La diligenza
14,03 Musica ieri e oggi, musicale
15,03 Habitat, attualità
16 — Il Pagliaccio, attualità
17,30 Radiouno [illegible] Arte Shaw, genio e anticonformismo
18,05 Obiettivo Europa
18,30 L'arte della danza
19,15 Asocks, al lo sport
19,25 Audiobox: Finisterrae
20,10 Mia moglie, di Anton Cechov. Adattamento radiofonico e regia di Adolfo Marconi
20,47 Mi ricordi [illegible] Raffaella Carrà [illegible] tutti i Paesi rivisitate da Alberto Manzi
21,03 Stanotte la tua voce
21,30 Gr1 Sport - Tuttobasket, a cura di Mario [illegible]
22,05 Prima diretta, [illegible] Torino Quartetto Tonolo
23,05 La telefonata

RAISTEREOUNO

15 — Stereobig
21 — Stereodrome

DUE (FM 95,6)

12,45 Perché [illegible] parli? attualità
14 — Programmi regionali
15 — Quattro romanzi di Cesare Pavese: La Luna e i falò
15,30 Gr2 economia
15,45 Il pomeriggio, quotidiano culturale
18,32 Il fascino discreto della [illegible]
19,57 Il convegno [illegible] cinque, [illegible]
20,45 Radiodue sera jazz
21,30 Radiodue 3131 notte

RAISTEREODUE

15 — Studiodue. In diretta notizie, personaggi e musica ed alla quale
16,05 I magnifici [illegible]. Di[illegible] in corsa della Hit Parade
19,50 Stereodue [illegible]
20,50 Stereosport, collegamenti diretti, servizi sugli [illegible] giorno e della settimana

TRE (FM 98,2)

15,18 [illegible] in Europa, attualità
15,23 I tatti della cultura, attualità
15,30 Un certo discorso, a cura di Pasquale Santoli. Festival Jazz di Roccella Ionica
17 — Educazione e società, folclore musicale dell'Italia meridionale e insulare
17,30 [illegible] pagina, musica e attualità. Musica di Quantz, Jenkins, [illegible], Goldmark
21 — I Concerti di M[illegible], direttore Enrico Dellina. Musiche di Mozart
[illegible],10 [illegible] casei [illegible] casei
[illegible] Rolf Liebermann, Concerto [illegible] jazz [illegible] e orchestra
23 — Il jazz
23,40 Il racconto di mezzanotte

RAISTEREONOTTE

— Musica e [illegible] per chi vive e [illegible] di notte
24 — Il giornale della mezzanotte — Ondaverde notte
5,45 Il giornale dell'Italia — Ondaverde notte

Montecarlo

13,35 Sport [illegible]
13,50 Sportissimo
14,05 Natura amica, documentario
14,30 [illegible] banana, telefilm
[illegible] 16 — Uno straniero tra gli [illegible] II, di Vincente Minnelli, con Ann Blyth, Howard [illegible]. Commedia musicale [illegible]
18 — Sole, pepe e fantasia. Telemanu
18,10 Adamo contro Eva, telenovela
19 — [illegible] Smart, telefilm
19,30 Tmc [illegible]
19,50 Testo [illegible] gomma, sabra
19,55 TMC sport
FILM 20,20 Lo smiglo, di Paolo Cavara, [illegible] Anthony Quinn, Franco Nero, Pamela [illegible]fin, Ira Fürstenberg. Western 1973
22,05 Tmc Notte news
22,30 Retrospettiva '87, cronaca e attualità dell'anno
FILM 23,20 Bersaglio umano, con Vic Morrow, Charlotte Rampling, Victor Buono. Usa drammatico

G.R.P. (Ant. 3) Can. 66, 42, 20

12 — Barbery Coast, telefilm
13,30 I Monroes, [illegible]
14,30 [illegible] [illegible] Dicks, telefilm
15,15 Disperatamente tua, telenovela
15,50 — N. Y. P. D., telefilm
16,20 Speciale spettacolo, rubrica cinematografica
16,30 Programma sponsorizzato
17,30 Project Uio, telefilm
[illegible] Lequipaggio tutto matto, [illegible]
19 — Grp monitor
FILM 20,30 King Kong, l'impero dei draghi, [illegible] A. Kramer, [illegible] G. William, P. Cooper. Usa fantascienza
22,20 Arturi & limani, telefilm
23,30 Controsterzo, rubrica automobilistica
24 — Grp monitor
[illegible] 2,30 Il bacio di [illegible] morta, dra[illegible]
FILM 4 — Satan's Sadist, drammatico
FILM 5,30 La vita un [illegible] giorno, commedia
FILM 7 — Titanic latitudine Nord, drammatico

Videogruppo Can. 52, 54, 57

16,15 [illegible] telefilm
17,55 Videonotizie
18 — Meglio in due
19 — Videonotizie
19,40 Starblazers, cartoni animati
20,20 Giorno dopo giorno
21,20 Executive [illegible]
22,25 Il perduto amore, telefilm
23 — Lo sfizio della settimana, promozionale
23,30 Videonotizie
24 — Poldark, telefilm
1 — Lo sfizio della settimana, promozionale

Pan Tv Canali 31, 62, 33

14 — Povera Clara, novela
15 — Retazionale
16 — Cartoni animati
17,30 Figli miei, vita mia, telenovela
18,30 Natura selvaggia, documentario
20 — [illegible]vera Clara, telenovela
FILM 21 — La crisi interna, di James Frawley, con Walter Mc Ginn, John Mahrer. Usa drammatico 1975
22,45 Skyways, telefilm
FILM 24 — Odissea sulla Terra

Telecity Canali 63, 38, 36

14,45 Leonela, telenovela
15,30 Baretta, telefilm
17,30 I forti di [illegible] Coraggio, telefilm
18 — Mazinga, cartoni animati
18,30 Robotech, cartoni animati
19 — Masters, cartoni animati
19,30 New York [illegible] York, [illegible] film
FILM 20,30 Che cosa [illegible] [illegible] mio padre e tua madre?, di Billy Wilder, con Jack Lemmon, Juliet Mills, Clive Revill, Gianfranco Barra, Pippo Franco. Usa 1972 commedia — *Non è sicuramente una delle migliori produzioni di Wilder, anche se la [illegible] impronta [illegible] riconoscibile. Tratto (come «Sabrina») [illegible] Taylor, narra di un americano che giunge ad Ischia per disporre il trasferimento negli [illegible] corpo [illegible] padre defunto [illegible] modo così di scoprire che...*
[illegible] 23,05 Missione speciale Lady Chaplin, [illegible] Alberto De Martino, [illegible] Ken Clark, Daniela Bianchi, Evelyn Stewart. Italia spionaggio [illegible]
0,50 Mod Squad, telefilm

Svizzera R1 tv

18,45 Telegiornale
19 — Il quotidiano, attualità
20 — Telegiorna[illegible]
20,30 Transatlantici, il tramonto di [illegible] Documentario sull'epoca d'oro dei grandi bastimenti
21,30 Benny Hill
22 — Telegiornale
22,10 Il nemico occulto, sceneggiato
23 — Hockey su ghiaccio, Davos-Canada
23,55 Telegiornale

Primantenna Canale 21, 37

17 — [illegible] parla [illegible] telefilm
18 — Cartoni an[illegible]
19 — Le auto [illegible] settimana, promozionale
[illegible] Cronache [illegible] Piemonte
20 — Flash Cinema
20,30 Poldark, telefilm
22 — Speciale cinema
23 — Mercoledì sport
FILM 24 — Titolo [illegible] pervenuto

Rete A Canali 31, 62, 33

FILM 15,05 Saluti a baci, [illegible] Carl [illegible] [illegible] Paul Horbiger, Franziska Grasl. Germania sentimentale 1933
17,30 Cartoni animati
18,15 [illegible] [illegible] dei lupi, teleromanzo
20,25 Il segreto, [illegible]
21 — Rosa selvaggia, telenovela
21,30 [illegible] lana [illegible] lupi, teleromanzo
22 — Cuore di pietra, telenovela
22,20 Bianca Vidal, telenovela

Quartarete Canali 22, 35, 23

14,10 Tg 4 Borsa
14,30 Donna oggi, attualità
15,15 Tg 4 Notiziario
16 — Nido di serpenti, telenovela
16,50 Veronica, telenovela
18 — Señorita Andrea, telenovela
19,10 Tg4
19,30 Io sono Teppei, cartoni animati
20 — Tg4
[illegible] [illegible] Biaturi, la [illegible] bianca, di Zampa, [illegible] Gabriele Ferzetti, [illegible] Berger [illegible] drammatico 1973 — *Contro i soliti baroni [illegible] dicina il solito dottorino [illegible] l'idealista. Vincerà [illegible] sua battaglia [illegible] marito di [illegible] allearo imprevisto: la malattia che eliminerà il [illegible] morroco primario*
22,15 Okeymotori, rubrica automobilistica
23,30 Automarket Tv, promozionale
FILM 0,30 Dorotea, Germania grottesco 1977 — *La curiosa Dorotea, fanciulla germanica avida di sensazioni, soggiace (e il caso di dirlo) a tutto e a tutti, anche se è aberrante, anche se è degradante*

Torino Futura Canale 68

FILM 13,30 Assassinio sulla Costa Azzurra
15,15 Tra l'amore e il potere, telenovela
18,20 Nel regno dei carlocce
19 — Pentagramma barocco
19,35 Documentario
FILM 20,30 Tre dollari di piombo
22 — I grandi registi, telefilm
22,30 Le auto [illegible]a settimana, promozionale
23,05 Tra l'amore e il potere, telenovela

Tele Subalpina Canale 46

FILM 16,30 Grand Hotel, [illegible] Edmund Goulding, con Greta Garbo
18,30 Incredibile ma vero, documentario
19 — Speciale Telesu
19,30 Il regionale, attualità
20 — Cartoni animati
20,30 Side Street, telefilm
FILM 21,30 [illegible] pazzo di Commiom, con [illegible] Simmons e Kevin McKarthy. Commedia
22,00 Film [illegible]
24 — Il regionale, attualità

Rete Manila Canale 37

13,20 Tra l'amore e il potere, telenovela
14,20 Un castello da affittare, novela
17,30 Nel regno dei [illegible]
18,15 L'ultima stagione, sceneggiato
20 — Telegiornale
20,45 Tra l'amore e il potere, telenovela
22,35 [illegible] castello da affittare, novela
0,35 Comicha [illegible] Benny Hill

Telecupole [illegible] 64, 57, 21

12,30 [illegible] del diavolo, telefilm
13 — Piemonte sport
14,30 Dse, Dipartimento [illegible]
15 — Amor Gitano, telenovela
16 — Amico cavallo, documentario
16,30 Cappuccetto e pois, cartoni animati
17,20 I Charleston, telefilm
18 — Videocar, promozionale
18,30 Cartoni animati
19 — [illegible] selvaggia, documentario
19,30 TG4
20 — Amor [illegible], [illegible]
FILM 20,30 Cammina cammina, di Ermanno Olmi. Italia, fantastico — *Il viaggio [illegible] Re Magi verso Betlemme raccontato filmicamente attraverso la visione semplice e candida dei pastori in attesa dell'Evento*
22 — [illegible] di Telecupole
FILM 22,10 Cammina cammina, [illegible] conda parte
24 Videocar, promozionale

Rete Canavese Can. 23, 56, 68

FILM 16 — Killer adios!, [illegible] Peter Lee Lawrence, Marisa Solinas. Italia western [illegible]
17 — Le auto [illegible] settimana, promozionale
17,45 [illegible] serie bianca, cartoni animati
18,50 Diario di soldati, telefilm
19,30 [illegible]e [illegible]
FILM 20,30 Sabbie mobili, Polonia [illegible]
22,45 Promozionale
23,45 Le auto della [illegible], promozionale
0,15 Film

Videouno Canali 53, 39, 26

14,20 L'omicida, telefilm
15,15 Mamma Vittoria, telenovela
16 — Programma per ragazzi
18 — Mamma Vittoria, telenovela
19 — Tg notizie
20,30 Sotto [illegible] s[illegible], varietà con Sammy Barbot
21,50 Tg Tuttoggi, attualità
FILM 22,40 Le avventure di un gigolo
24 — Speciale spettacolo, anticipazioni cinematografiche

Sesta Rete Canale [illegible]

FILM 15 — Un ragazzo tutto americano, di C Eastman, con Jon Voight, E. J. Parker. Usa
16,30 Peter Pan, [illegible] giostra dei bimbi
17,30 Tom Sawier, telefilm
18 — Victoria Hospital, telefilm
[illegible] — Marcia Nuziale, telenovela
19,30 Gli emigranti, telenovela
FILM 20,30 Carny, un corpo per due uomini, [illegible] [illegible], con Gary Busey, J. Foster. [illegible] drammatico
23 — L'uomo e la città, telefilm
24 — L'occasione

Rete 7 Piemonte Can. 32, 60, 25

18 — Rocky and his friends
18,30 Jenny [illegible] tennista, cartoni animati
20,30 Baby Show, [illegible]tà [illegible] dotto da Jocelyn
21,30 Saranno famosi, giovani talenti [illegible] [illegible] [illegible]ca e della lirica
22,30 Apriamo [illegible] porta..., [illegible] ciel
23,30 Informa 7, notiziario
FILM 24 — La ragazza che [illegible] poteva perdere, di [illegible] [illegible], [illegible] Julie Kahnen Jack Carter Lisa drammatico

Quinta Rete Canale 47

13,30 Nino il mio amico Ninja, cartoni animati
14 — Marcia nuziale, telenovela
15 — Ironside, telefilm
16 — Milleidee, promozionale
17 — Il fichissimo Bel [illegible], cartoni animati
17,30 Temple e Tam Tam, cartoni
18 — Phantaman, cartoni animati
18,30 Lobo, telefilm
19,30 Super [illegible] [illegible], telefilm
20 — Zero in condotta, telefilm
FILM 20,30 Scanners, [illegible] David Cronenberg, con Jennifer O' Neill, Patrick McGoohan. Canada fantascienza 1982 — *Durante un esperimento [illegible] telepatia presso una potente multinazionale, il conduttore muore. Viene [illegible] rivelata l'esistenza degli scanners, individui con potente carica telepa[illegible] e mille altri poteri paranormali. Il guaio è che gli [illegible] non [illegible] dimostrano socievolissimi*
[illegible] Ironside, telefilm
[illegible] 23,30 Basso, moto, scalognato e con i piedi piatti, di Ephraim Kishon
2 — Telefilm
3 — Film [illegible] [illegible]

Peanuts

© by Charles M. Schulz

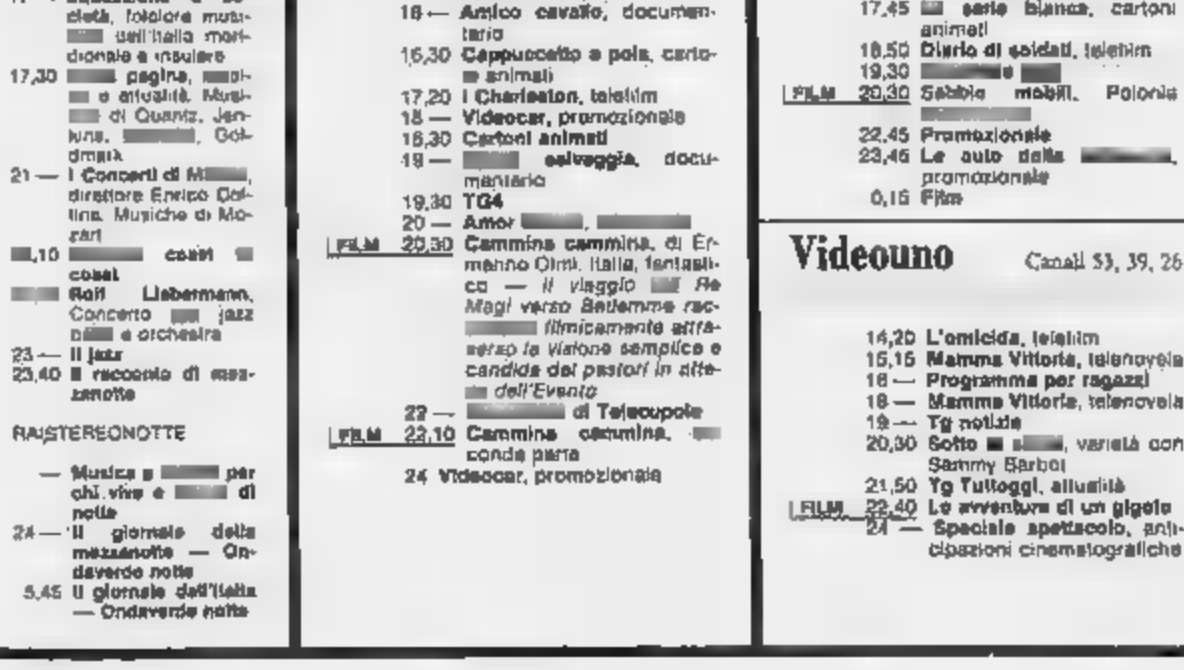

Oroscopo di domani

[illegible] AstrOlga

ARIETE (21 marzo - 20 aprile) L'anno si chiude con Giove che staziona ancora nel Segno e gli[illegible] nolli [illegible]. Ciò non toglie che Mercurio e Nettuno stimolino un comportamento un po' astruso in campo sociale, con il rischio di qualche [illegible]ica. Serenità in [illegible]

[illegible] (21 aprile - 21 maggio) Facilitata la vita sociale da un comportamento duttile e disponibile alla spensieratezza e ai programmi originali. Ma in amore sembra impossibile vincere i mali della gelosia e rinunciare alle sceneggiate. Almeno domani dovrete controllarvi.

GEMELLI (22 maggio-21 giugno) Qualche contrattempo o preoccupazione nel corso della giornata, [illegible] le ore serali e notturne [illegible] [illegible] e promettono gratificazioni, sia di genere intellettuale, sia di tipo romantico data la fortuna con il sesso opposto.

CANCRO (22 giugno - 22 luglio) Non lasciate che la libertà emotiva vi renda ipersensibili e lunatici. Evitate di comportarvi nevroticamente con persone che conoscete poco, che non vi perdonerebbero e che vi la fa[illegible] pagare in qualche modo. Forze vitali da gestire con saggezza.

LEONE (23 luglio - 22 agosto) Tensione nelle ore diurne e polemiche con il partner che non condivide i vostri programmi e li considera megalomani. In serata il nervosismo si allenta perché riuscirete ad emergere in primo piano in tutta la vostra magnificenza.

VERGINE (23 agosto - 22 sett.) Tutto bene, nel corso di una giornata piacevolmente attiva che registra miglioramenti in tutto. Ma se dedicherete le ore serali e notturne alla mondanità non vi sentirete a vostro agio: meglio incominciare l'anno nuovo con amici fidati.

[illegible] (23 sett. - 22 ott.) Continua la fortuna in amore ma anche un comportamento ipersensibile in campo sociale, per cui nulla vi va bene. Non fate pesare agli altri la loro mancanza di stile perché vi farebbe [illegible] nemici: accontentatevi di essere sofisticati voi.

[illegible] (23 ott. - 22 nov.) Problemi [illegible]reso durante le ore diurne, con gelosia preventi[illegible] [illegible] il comportamento che il [illegible] avrà in serata. Poi, [illegible] le voi ad avere tale [illegible] per merito del magnetismo personale, che vi sentirete galvanizzati da interlocutori ad hoc.

SAGITTARIO (23 nov. - 21 dic.) Piacevole attività [illegible]. In compagnia di un partner fatto su misura per voi. La giornata [illegible] molto positiva e permetterà di realizzare qualche [illegible], ma nelle ore notturne vi lascerà in avvolgere dalla [illegible] Reagite

CAPRICORNO (22 dic.-20 genn.) Giornata [illegible] attiva, [illegible] zata da insolita prontezza di spirito. In serata vi sentirete un po' stanchi e vi [illegible] della vostra superiorità nei confronti di gente superficiale. Così [illegible] te un difensivo atteggiamento di sufficienza.

ACQUARIO (21 genn. - 18 febbr.) Continuerà [illegible] [illegible] a [illegible] ne nervosi per tutto il giorno. Fortuna sfacciata in amore durante le ore serali e notturne e [illegible] conoscenze molto stimolanti per le vostre aspirazioni in campo sociale.

[illegible] (19 febbraio - 20 marzo) Gratificanti prove di [illegible] e inviti da accettare. Ma scegliete, perché durante la serata sarete presi dalla malinconia e soltanto persone a voi congeniali potrebbero aiutarvi a [illegible] scacciarla. Non irrigidirevi contro [illegible] sollecitazioni della fantasia

Temperatura a Torino ore 8 0

TEMPO PREVISTO: cielo irregolarmente nuvoloso con fiocchi. Visibilità cattiva per nebbia. Venti calmi. Temperatura stazionaria. Tendenza del tempo: aumento della nuvolosità

Regioni ore 8

Aosta	np
Alessandria	+ 2
Asti	+ 1
Cuneo	+ 5
Novara	+ 1
[illegible]	+ 2
Genova	+11
Imperia	+12
Savona	np

STAMPA SERA
spettacoli

In Italia ore 17

Venezia	+ 6
Milano	+ 4
Bologna	+ 4
Ancona	+ 6
Roma	+11
Napoli	+15
Bari	+10
Reggio C.	+15
Palermo	+14
Cagliari	+14

All'estero ieri

Atene	+ 3	+15
Berlino	+ 6	+12
Bruxelles	+ 2	+10
Buenos Aires	+17	+25
Ginevra	— 1	+ 3
Lisbona	+ 7	+18
Londra	+11	+14
Mosca	— 8	0
New York	— 1	+ 3
Parigi	+ 4	+13
Tokyo	+ 5	+17

Al S. Filippo

L'ATTRAZIONE DI VITA INCONTRA RAFFAELE VIVIANI

Una «commedia umana» alla partenopea, che ha per protagonista la città di Napoli [illegible] nelle sue espressioni più drammatiche e realistiche (ma senza autocompiacimento e, semmai, con bonaria ironia) dall'autore-drammaturgo Raffaele Viviani, vissuto a cavallo degli ultimi due [illegible] coli. Questa [illegible] breve la fisionomia del recital «Assolo per una cantatrice» che [illegible] in scena al Teatro San Filippo fino al 3 gennaio, interpretato da Raffaella De Vita, che è accompagnata alle chitarre da Giancarlo Mellano e Silvano Biolatti, lo spettacolo è una pittoresca antologia di brani tratti dalla produzione poetica e [illegible] musicale di Viviani, selezionati [illegible] argomenti ed ordinati seconde un criterio che segue la cronologia biografica dell'autore.

Se la canzone è la linfa vitale del suo teatro («*Giunge nel momento drammatico culminante, quando le parole non sono sufficienti ad esprimere le emozioni*», precisa la De Vita) i testi giocano un ruolo altrettanto importante.

«*Sono la voce degli emarginati, degli sfruttati, delle vittime dei disagi sociali* — spiega la "cantatrice" —. *Lo stesso Viviani è nato nei bassifondi, cresciuto in mezzo ad una strada. E' uno scrittore autodidatta che ha assorbito dall'ambiente dati, notizie e sensazioni e ne ha fatto strumenti d'arte. Napoli, così come è uscita dalla sua penna, non è oleografica [illegible] da cartolina, come di consueto. [illegible] luoghi comuni. Al contrario, è una città reale e palpitante, autentica nel lato comico come in quello drammatico*».

I testi di «Assolo per [illegible] cantatrice» [illegible] interpretati in dialetto, secondo la stesura originale, e rimaneggiati solo occasionalmente per facilitarne la comprensione. Le tematiche sfruttamento, malavita, guerra, amore, emigrazione, sebbene collocate in ambito partenopeo, sono [illegible] interesse generale.

«*Gli spunti sono tratti dall'ambiente più vicino e più noto all'autore. Ma certe situazioni che a Napoli si manifestano in maniera plateale sono presenti allo stato più o meno latente anche in altri contesti sociali* — conferma Raffaella De Vita —. *Ho sperimentato l'universalità di Viviani circa tredici anni fa, quando [illegible] i suoi testi erano poco sfruttati dal teatro "ufficiale". Ho notato che esercita un grande fascino su ogni platea. Infatti la [illegible] analisi del popolo, ritratto [illegible] i suoi problemi, i suoi piccoli e grandi drammi, le sue illusioni e le sue speranze, coglie stati d'animo e psicologie che [illegible] propri dell'uomo a tutte le latitudini*».

Lo spettacolo è divertente. [illegible] di denuncia si mescola con quello [illegible] affettuosa e divertita rassegnazione lasciando ampio spazio [illegible] battuta. Viviani, insomma, non si piange addosso e fa un po' come Mastr'Errico un calzolaio che dalla bottega vede accadere, nel vicolo antistante, fatti violenti, assurdi, tristi, grotteschi, e li [illegible] serva e li registra [illegible] senza [illegible], quasi con allegria.

Clara Caroli

La Turci al suo primo long playing

PAOLA A CINECITTA'

Una carriera all'insegna della collaborazione con i migliori cantautori italiani

Chiusa in uno studio di registrazione con il produttore/manager/musicista/arrangiatore Roberto Righini e il paroliere Gaio Chiocchio (uno dei pochi «letterati ispirati» della nostra canzone), Paola Turci sta preparando il suo primo album discografico che [illegible] nei negozi a febbraio.

«Sono emozionatissima: dopo 4 [illegible] a 45 giri, finalmente [illegible] un mio ellepi. Ho aspettato il momento giusto per farlo, d'accordo con il team [illegible] il quale lavoro: [illegible] abbiamo forzato nulla. Però sono davvero in trepida attesa...». La giovane cantante emiliano-romana, formatasi alla selettiva gavetta del pianobar, ha [illegible] partecipato a due edizioni [illegible] festival di Sanremo: quest'anno [illegible] presentato «Tango» scritto da Mario Castelnuovo e Gaio Chiocchio, la precedente aveva partecipato alla tournée di Lucio Barbarossa e, quest'estate, [illegible] tenuto concerti con Shel Shapiro e Alexandro Baldi.

Una carriera all'insegna della collaborazione [illegible] i cantautori: perché?

«Perché è questa la canzone [illegible] musica, che [illegible] interessa, che [illegible] offre delle emozioni e mi [illegible]. Io credo nell'importanza della canzone, nel suo valore totale: dev'essere bello il testo, la musica, l'interpretazione».

Il tuo album, quindi, riproporrà queste collaborazioni.

«Certamente. Finalmente ho delle canzoni importanti scritte appositamente [illegible] su misura, per me da autori [illegible] Roberto Righini, Gaio Chiocchio, Mario Castelnuovo, Lucio Barbarossa, Riccardo Cocciante e Mogol. Sarà un'antologia di generi diversi ma tutti onesti nella loro professionalità e nel loro valore. Alcune canzoni sono già conosciute (come «Tango») altre del tutto inedite e fra queste sceglieremo quale presentare al festival di [illegible] remo, ammesso che [illegible] vi partecipi».

Ma per te è importante partecipare alla rassegna della canzone italiana?

«Sì, senz'altro. Il festival di Sanremo resta in ogni caso la «cosa musicale» più importante che abbiamo. E' [illegible] comunque un ottimo trampolino che bisogna [illegible] con molta convinzione anche se può farti male. [illegible] com'è [illegible] per me [illegible] con l'eliminazione di «Tango». E' un agglomerato di emozioni e, secondo me, [illegible] entrarci dentro tutto, farti prendere per [illegible] il meglio perché, in ogni caso, è il pubblico [illegible] emette il responso finale, [illegible] di là delle giurie».

In questi giorni è in distribuzione un tuo 45 giri con due interessanti canzoni: la «cover» italiana di «My name is Luka» e «I soli e misteri di Cinecittà». Perché avete deciso di tradurre [illegible] di Suzanne Vega?

«Secondo noi è [illegible] una buona idea. La canzone è molto bella e poi Suzanne Vega è un personaggio che stimo e apprezzo (ci siamo conosciuti a Roma l'altro giorno in occasione del suo concerto) e che sento vicino perché, [illegible] me, è [illegible] cantante d'autore, alla canzone importante. Nella versione inglese Luka è un ragazzino: nella traduzione di Chiocchio, invece, è una diciassettenne che vive sola, la storia di una teenager single, insuole [illegible] nella quale mi [illegible], nonostante [illegible] sia più adolescente... Certo, il [illegible] la Vega è duro, ma [illegible] non cerco il confronto».

Paola offre comunque un'ottima interpretazione del brano che non si identifica in una «cover» ma in una canzone a [illegible]. Il retro del 45 giri è stato usato quale sigla [illegible] manifestazione dedicata a Cinecittà all'interno della mostra cinematografica di Venezia.

«Debbo dire che è stato un buon colpo: la canzone è piaciuta molto e verrà inserita nell'album che celebrerà la più [illegible] colonna musicali del [illegible], la cui copertina è stata disegnata da Federico Fellini».

Molti impegni, molti programmi quindi per la giovane Paola Turci.

«Il mio traguardo è molto semplice ma molto difficile: diventare [illegible] professionista completa. Più facile dirlo che farlo, vero?...».

E, come sempre, di mezzo c'è il mare: che sia quello (finalmente!) di Sanremo? Vedremo.

Alberto Gedda

questa sera al cinema

[illegible] eccezionale ★★★★★ successo ★★★★ consenso ★★★ discreto ★★ scarso ★ Lunedì tre [illegible] Da martedì a domenica tre £500/7000 (riduzione del 50% agli studenti e del 30% ad enti dopolavoristici) Circolo Arci £ 7

PRIME VISIONI

ADUA 200 corso G. Cesare 67 Tel. [illegible]
Personal services di Terry Jones, con J. Warren. A. McCowen (Gran Br.-Col.) — Una prostituta inventa un bordello e diventa la benpensante d'oggi: una [illegible] della [illegible] ma che ha curiosità e ricordi particolari. V. 14
Commedia ★★/★★★★
Orario 15 [illegible], 18.30, 20.30, 22.30

ADUA [illegible] corso G. Cesare 67 Tel. [illegible]
Com'è [illegible] l'avventura di Flavio Mogherini, con Lino Banfi, Paolo Villaggio, Gastone Moschin, Flavio Bucci (Italia-Colori) — Un disonesto ricorre per l'assicurazione una specie sulla pelle di un incapace disastro? Non vist
Comico ★/★★★
Ore 15.10, 17, 18.50, 20.40, 22.30

AMBROSIO corso V. Emanuele 52 Tel. [illegible]
Salto nel buio, di [illegible] Dante, [illegible] Dennis Quaid, Martin Short (Usa-Col.) — Un gruppo [illegible] viene impiantato per errore dopo un processo di miniaturizzazione nel corpo d'un commesso nevrotico (prod. Spielberg). M.V
Commedia ★★/★★★★
Ore 15.30, 17.50, 20, 22.25

AMBROSIO PICCOLO corso V. Emanuele 52 Tel. [illegible]
Top manager di Claude Zidi, con Christophe Malavoy, Francoise Ciurel, Clara Nebenzi (Francia-Colori) — Sulla scia di Amici miei un tre salvano il quarto malcapitato dalla grinfie di uno yuppie insopportabile. Non visto
Commedia ★★★/★★★★
Ore 16.30, 17.50, 20, 22.25

ARLECCHINO corso Edmondo 22 Tel. [illegible]
Da grande, di F. Amurri, con R. Pozzetto, Giulia Boschi, [illegible] Piccolo, A. Haber (Italia-Col.) — Un bambino di 8 anni insoddisfatto della propria misera diventa con la sola forza del pensiero grande come Pozzetto. N.V
Commedia ★★★/★★★★
Ore 15.20, 17.10, 18.55, 20.40, 22.30

CAPITOL via Gio Bjlmarco 24 Tel. [illegible]
Biancaneve e i sette nani di W. Disney (Usa-Col.) — Il primo e migliore lungometraggio disneyano con Biancaneve difesa dai nani. Segue La valle dei castori
Dis. an.
Ore 14.15, 16.25, 18.25, 20.25, 22.35

CENTRALE via C. Alberto 37 Tel. [illegible]
Il cielo sopra Berlino di W. Wenders, con B. Ganz, S. Domartin, P. Falk (Ger.-Fr. B/n) — Nel cielo della «fredda» capitale tedesca volano angeli. Se s'innamorano di persone mortali non sfuggono al destino di diventare anch'essi
Drammatico ★★★/★★★
Ore 14.15, 17.40, 20.10, 22.30

CHARLIE CHAPLIN 1 via Garibaldi 33/E Tel. [illegible]
Arrivederci ragazzi, di L. Malle con G. Manesse, R. Fejto, P. Monar-Genaud (Fr.-Col.) — Nella Francia del '44 due ragazzi conoscono la persecuzione degli ebrei secondo i ricordi dello stesso Malle. Leone d'oro Venezia
Drammatico ★★★★★/★★★
Ore 10.15, 14.30, 16.35, 18.40, 20.45, 22.40

CHARLIE CHAPLIN 2 via Garibaldi 33/E Tel. [illegible]
Arrivederci ragazzi, di L. Malle con G. Manesse, R. Fejto, P. Monar-Genaud (Fr.-Col.) — Nella Francia del '44 due ragazzi conoscono la persecuzione degli ebrei secondo i ricordi dello stesso Malle. Leone d'oro Venezia
Drammatico ★★★★★/★★★
Ore 10.15, 15, 16.55, 18.50, 20.45, [illegible]

CRISTALLO via Cibrario 4 Tel. [illegible]
Ishtar di Elaine [illegible]y, con Dustin Hoffman, Warren Beatty, Isabelle Adjani, Charles Grodin (Usa-Colori) — Due cantanti falliscono nel deserto e dopo di cammello presi tra Cia, ladri, terroristi, faranno un disco. Non vist
Commedia ★★/★★★★
Ore 15.50, 18.10, 20.30, 22.30

DORIA via Cremona 9 Tel. [illegible]
Fievel sbarca in America di Don Bluth [illegible] Spielberg (Usa-Col.) — Topolino giunge all'interno d'una bottiglia dall'Europa in America per vivere felice in un paese dove dicono che non si [illegible] mentre un [illegible]
Dis. Animato ★★★/★★★★
Ore 15, 16.30, 18, 19.30, 21, 22.30

ELISEO GRANDE piazza Edoardo Tel. [illegible]
Angel Heart di Alan Parker, con M. Rourke, R. De Niro, Lisa Bonnet (Usa-Col.) — Detective assoldato per rintracciare un cantante scomparso impara come Faust che la laurea del diavolo [illegible] vale sempre un cruccio. V. 14
Horror ★★/★★★★
Ore 15.30, 17.50, 20.10, 22.30

ELISEO BLU piazza Sabotino Tel. [illegible]
Opera, di Dario Argento, con Christina Marsillach, Urbano Barberini, Jim Charleston, Daria Nicolodi (Italia-Colori) — Occhio al cielo! Scopriranno gli autori dei delitti all'opera dove ha esordito una soprano dall'ugola innocente. Vietato 18
Horror ★★/★★★★
[illegible] 14.30, 16.30, 18.30, 20.30, 22.30

ELISEO ROSSO piazza Sabotino Tel. [illegible]
I picari, di M. Monicelli, con E. Montesano, Giancarlo Giannini, Nino Manfredi, Vittorio Gassman, Gerlando De Sio — Due vagabondi sfuggono alla galera e al patibolo, felici d'una vita combattuta giorno per giorno senza moralismi. N.V.
Commedia ★★/★★★
Ore 15, 17.30, 20, 22.30

FIAMMA corso Trapani 57 Tel. [illegible]
Lo squalo n° 4 (La vendetta), di J. Sargent, con L. Gary, M. Caine, L. Guest (Usa-Col.) — Come la Balena Bianca di Moby Dick, lo squalo perseguita una vera opera di vendetta contro i parenti del suo primo cacciatore
Avventuroso ★★/★★★
Ore 15.45, 18.40, 20.35, 22.30

GIOIELLO [illegible] C. Colombo 31 Tel. [illegible]
I picari di M. Monicelli, con E. Montesano, Giancarlo Giannini, Nino Manfredi, Vittorio Gassman, Gerlando De Sio. Col film stesso — Due vagabondi sfuggono alla galera e al patibolo, felici d'una vita combattuta giorno per giorno senza moralismi
Commedia ★★/★★★★
Ore 15.15, 17.40, 20, 22.30

IDEAL corso Racconigi 6 Tel. [illegible]
Opera, di Dario Argento, con C. Marsillach, U. Barberini, J. Christeson, D. Nicolodi (Italia-Colori) — Occhio al cielo: scopriranno gli autori dei delitti all'opera dove ha esordito una soprano dall'ugola innocente. Vietato 18 anni
Horror ★★/★★★★
Ore 15.50, 18.10, 20.20, 22.30

[illegible] KING [illegible] via Po 31 Tel. [illegible]
[illegible] (Il segreto del [illegible] di Herbert Ross, con Michael J. Fox, Helen Slater, Richard Jordan (Usa-Colori)
Oggi la [illegible]
Orario 15.20; 18.25; 20.30; 22.25

LILLIPUT via XX Settembre 15 bis Tel. [illegible]
Angel Heart di Alan Parker, con M. Rourke, R. De Niro, Lisa Bonnet (Usa-Col.) — Detective assoldato per rintracciare un cantante scomparso impara come Faust [illegible] la fiamma [illegible] diavolo [illegible] vale sempre un cruccio. V. 14
Horror
Ore 15.45; 18, 20.15, 22.30

LUX Galleria S. Federico Tel. [illegible]
Montecarlo Gran Casinò, di Carlo Vanzina, con Massimo Boldi, Christian De Sica, Enzo Greggio, Paolo Rossi, Florence Guérin (Italia-Colori) — In Costa Azzurra si sognano i franchi della roulette e la grazia delle vamp. Non vist
Comico ★/★★★★
Ore 14.50, 16.45, 18.40, 20.35, 22.30

NAZIONALE via Pianezza 7 Tel. [illegible]
Com'è dura l'avventura di Flavio Mogherini, con Lino Banfi, Paolo Villaggio, Gastone Moschin, Flavio Bucci (Italia-Colori) — Un disonesto ruba un tachimetro sospeso sulla nave di un ingenuo: dovrà [illegible]? Non vist
Comico ★/★★★★
Ore 15.10; 17; 18.50, 20.40; [illegible]

OLIMPIA 1 via Arsenale 21 Tel. [illegible]
Lo squalo n° 4 (La vendetta), di J. Sargent, con L. Gary, M. Caine, L. Guest (Usa-Col.) — Come la Balena Bianca di Moby Dick, lo squalo perseguita una vera opera di vendetta contro i parenti del suo primo cacciatore
Avventuroso ★★/★★★★
Ore 15.10, 17, 18.50, 20.40, 22.30

OLIMPIA 2 via Arsenale 21 Tel. [illegible]
Biancaneve e i sette nani di W. Disney (Usa-Col.) — Il primo e migliore lungometraggio disneyano con la favola di Biancaneve difesa dai sette nani. Abbinato **La valle dei castori**
Dis. animato
Ore 15.30, 17.50, 20.10, 22.30
Replica 1937

REPOSI via XX Settembre 15 Tel. [illegible]
Le vie del Signore sono finite, di e con Massimo Troisi, Jo Champa, Marco Messeri, Alfredo Cannavale (It.-Col.) — Per una delusione d'amore nell'Italia provinciale del lasciamo perdere, un barbiere cade e fratti nella paralisi delle gambe
Commedia ★★★/★★★★
Ore 15, 17.30, 20, 22.30

ROMANO Galleria Subalpina Tel. [illegible]
I picari, di M. [illegible], con M. Montesano, Giancarlo Giannini, Nino Manfredi, [illegible] Gassman, Giuliana De Sio — Due vagabondi sfuggono alla galera e al patibolo, felici d'una vita combattuta giorno per giorno senza moralismi. N.V
Commedia ★★/★★★★
Ap. 14.45. Prim 15: 17.30; 20, 22.30

STUDIO RITZ via Appiani 2 Tel. [illegible]
Angel Heart di Alan Parker, con Mickey Rourke, Robert De Niro, Lisa Bonnet (Usa-Col.) — Un detective assoldato per rintracciare un cantante misteriosamente scomparso, impara come Faust che la firma del diavolo [illegible] vale sempre un cruccio. Viet. 14.
Horror ★★/★★★★
Ore 15.45; 18; 20.15; 22.30

VITTORIA via Roma 356 Tel. [illegible]
Io e mia sorella di e con Carlo Verdone, Ornella Muti, Elena Sofia Ricci (Italia-Colori) — Risparmiatore sfiduciato dalla morte della madre, un timido abbiala è travolto dalle vicende della troppo seducente sorella.
Commedia ★★★/★★★★
Ore 14.45, 16.50, 18.40, 20.30, 22.30

ZETA D'ESSAI via Carlomanno 13 Tel. [illegible]
Full metal jacket, di Stanley Kubrick, con Matthew Modine, Adam Baldwin, Vincent D'Onofrio [illegible]Colori)
Drammatico ★★★/★★★★★
Orario 20.15; 22.30
ZETA RAGAZZI La spada nella roccia, di Walt Disney
Cartoni animati
Ore 15; 16.30; 18

PROSEGUIMENTI

AMBRA via C. Battisti 27 Tel. [illegible]
Robocop, di P. Verhoeven, [illegible] P. Weller e Nancy Allen (Usa-Col.) — In una Detroit pi[illegible] futura la criminalità dilaga, ma ecco un poliziotto straordinario. E' incerto però se sia un uomo o sia una macchina. N.V.
Poliziesco ★★/★★★★
Ore 16.30, 18.30, 20.30, 22.30

FARO via Po 30 Tel. [illegible]
Le streghe di Eastwick, di George Miller, con Jack Nicholson, S. Sarandon, M. Pfeiffer e Cher (Usa-Col.) — Se le donne che vogliono evocare un uomo piacevole, vi riescono, al tratto necessariamente di tre streghe e del diavolo? Viet. 14.
Commedia ★★★/★★★★★
Ore 15.20, 18.25, 20.25, 22.30

FORTINO via Cigna 47 Tel. [illegible]
Oggi chiuso. Venerdì **Arizona Junior**

NUOVO ODEON via Venezia 8 Tel. [illegible]
Beverly Hills Cop. II, di Tony Scott, con Eddie Murphy, Brigitte Nielsen (Usa-col) — Ritorna in California da Detroit lo spaccone piedipiatto di colore che non ha certo paura d'affrontare la criminalità del signore Stallone
Poliziesco ★★/★★★★
Orario 20.15; 22.30

SELENE D'ESSAI corso Belgio 53 Tel. [illegible]
Le piccole bottega degli orrori, di F. Oz con R. Moranis, E. Green, Jim Belushi (Usa-Colori) — Avventure di un fioraio, del tutto limitato sull'aiuto e di [illegible] pianta [illegible], parlante e sitarrista. Dolby stereo
Commedia ★★★★/★★★
Ore 20.30; 22.30

TORINO via Bruno Buozzi 8 Tel. [illegible]
I miei primi quarant'anni, di Carlo Vanzina, con Carol Alt, Eliot Gould, Jean Rochefort (It.-Col.) — Donne con una carriera mondana in bella Marina. Puntualmente diventa una Lante della Rovere o una Ripa di Meana (a scelta e nell'ordine). Vietato 14
Commedia ★/★★★
Ore 14.30, 16.30, 18.30, 20.30, 22.30

ALTRE VISIONI

AGNELLI (v. Paolo Sarpi 117, tel. 619 436)
Oggi chiuso. Venerdì E. T. l'extraterrestre di S. Spielberg

AMADEO (v. [illegible] 784)
[illegible]
(via Nizza 34 [illegible])
Fantasia cartoni animati di Walt Disney. Ore 16.30, 22.15

[illegible] (via Tenaro 30, tel. [illegible])
Oggi chiuso

FRASCATI (p. S. Giulia 2 bis, tel. 812.231)
Oggi chiuso

LUXOR (c. G. Cesare 80, tel. 284.134)
Oggi chiuso

VALDOCCO (via Saluzzo 17, tel. 521 12.83)
Oggi chiuso. Venerdì **Biancaneve e i [illegible]** sette nani

STUDIO MASSIMO (c. Cosenza 58, tel. 350.535)
Oggi chiuso

[illegible] (c. [illegible] 31, tel. 525.558)
Oggi chiuso

LUCI [illegible]

[illegible] (via Sacchi 18, tel. 511.203)
Sexual rollerbabies. Sexarella Megaburn (American production '87). Orario [illegible] 15.25; 18.45; 18.10; 19.35; 21; 22.35

ARCO BALOCCHI (c. P. Odone 31, tel. 481.631)
Manhattan porno night, Hillary Summers, Jennifer Jordan. **Angel Cash, il sapore della carne**, colori. Ap. 10, ult. 22.30

CINECLUB (v. Fr. Casorati 15)
Kamen Dalla 14,30 alle 22. Novità assolute. Ingresso riservato ai soci

HOLLYWOOD (c. Regina Margherita 106, tel. 821.540)
Fortunate bestiali - Hot girls in love, colori. Nip klop dalle 10 alle 2 (LHL 24)

MASSIMO (via F. Tommaso 5, tel. 655 334)
I vizi indecenti (Dark Angel), con Dominic Lena, Jamie Gillis, Blair Harris. [illegible] 14.30, ultimo 22.30

MAJOR (largo Quinto Cenere 105, tel. 287 874)
Trinity Brown, John Leslie, Kimberly Carson. Colori. Ap. 15; ult. 22.30

METROPOL (via Principe Tommaso 8, tel. 650.54 70)
Il vizio nel ventre, con Karin Schubert, Monica Lowe, Anna Petrovna. Col. Ap 14.30; ult. 22.30

ORLANDO NOT DO SEXE (via Maria 8, tel. 530.258)
La crociera erotica del piacere, con Gabriel Pontello. **Per Natale il regalo un animale**. Non stop dalle 9 alle 1. Ultimo 22.30

PRINCIPE (v. Pr. d'Acaja 45, t. 749 6851)
[illegible] orientale [illegible] Ap [illegible], ult 22.30

[illegible] (c. Reg. Margh. 123, t. [illegible])
Marilyn my love (Usa). Cinital, G. Ponzano. **La calda notte di Linda**, Kenneth Raven. J. Leslie. Ap. ore 10, ult 22.30

NUOVA ELLE (v. F. Denisia 40, t. 487 765)
Bambole erotiche. Lauren [illegible], Erika Ider. Ap. 15; ult 22.30

[illegible] (via Nizza 350, tel. 696.361)
[illegible] invito a **Marilyn - Sensazioni erotiche**. [illegible], Colori. Ap. ore [illegible], ult 22.30

TORINO (v. Bossi 8, tel. 530.353)
Vedere Prima visione

VITTORIO VENETO (piazza Vittorio Veneto 5, tel. 671 640)
Accordi erotici - Calda sabbia di sesso. No stop dalle 14 alle 24

FUORI CITTA'

BARDONECCHIA
SABRINA: ore 16-18.30-16 **Fievel sbarca in America**: ore 20.15-22.30 Opera.
CARMAGNOLA
LUX: Rambo sfida la bestia. Vietato 18.
MARGHERITA: Com'è dura l'avventura.
CESANA TORINESE
S. SICARIO: Bum Casinò.
CHIERI
NUOVO CINESE: Montecarlo Gran Casinò.
SPLENDOR: Io e mia sorella.
CHIVASSO
CUNEGITTA: Bello nel buio.
MODERNO: Io e mia sorella.
CIRIE'
ITALIA: Heather. Vietato 18
MONTANARO
VITTORIA: Fantasia erotiche di Samantha - Sensation blue story.
PINEROLO
HOLLYWOOD: Opera.
ITALIA: Io e mia sorella.
RITZ: Fievel sbarca in America.
BEFFRERE
FRATTEVE: Biancaneve e i 7 nani.

TEATRO DI TORINO
Piazza Manzoni 9 - Tel. 795.800
GIPO FARASSINO
nel successo comico di D. Belcondo
'IL RE DEL PETROLIO
STASERA, ORE 21,15

[illegible] VM
stasera e domani, [illegible] 20.30
domenica, [illegible] 20.30
TRAPPOLA PER TOM
di AGATHA CHRISTIE
[illegible]

SE TI AMMALI IN FERIE, RECUPERI LE FERIE

— Il dipendente [illegible] si ammala o si infortuna durante le ferie potrà prolungare i giorni di vacanza. Lo [illegible] stabilito oggi la Corte Costituzionale, presieduta [illegible] Francesco Saja, accogliendo le [illegible]zioni sollevate tre anni fa dalla Cassazione, [illegible] tribunale di Aosta o dal pretore di Milano, che ritenevano violati gli articoli 3 e 36 della Costituzione sia perché si determinerebbe un'ingiustificata disparità di trattamento tra dipendenti privati (che non godono della sospensione del periodo feriale) e pubblici (che invece godono di questo beneficio), sia perché al lavoratore privato non sarebbe assicurato un periodo di riposo per ritemprare le energie psico-fisiche consumate durante il periodo lavorativo.

I giudici di Palazzo della [illegible] hanno tuttavia auspicato l'immediato intervento del Parlamento con un'apposita «leggina» che disciplini in contratto le [illegible] pratiche di attuazione dell'importante sentenza anche per evitare possibili abusi da parte del lavoratore. In via alternativa l'Alta Corte ha suggerito che all'eventuale lacuna sopperiscano i contratti collettivi di lavoro che in molti casi già prevedono la sospensione del periodo [illegible] ferie in caso [illegible] malattia o infortunio del dipendente.

L'Italia si è così adeguata alla Convenzione internazionale O.I.L. del [illegible], in vigore dall'82, che prevedeva che i periodi di incapacità al lavoro dovuti a malattia o ad infortunio non possono essere conteggiati nel congedo annuale [illegible]ribuito. Peraltro quasi tutti i Paesi, specialmente quelli europei, avevano già dato attuazione a questo principio, prevedendo — sia pure con varie modalità — la sospensione delle ferie per effetto della malattia.

Sulla delicata questione giuridica la magistratura italiana di merito (pretori e tribunali) risultava attualmente divisa. Ed anche la sezione lavoro della Cassazione aveva emesso decisioni altalenanti. Quasi sempre, anzi, aveva dato torto ai lavoratori.

p. f.

BORSA +0,74

MILANO — Lieve recupero del dollaro. La moneta Usa è [illegible] quotata a [illegible] lire, contro le 1171 del fixing precedente. [illegible] stati trattati 23.000.000 di [illegible]. Il dollaro, pur mantenendo [illegible] tono [illegible] fondo debole, si mantiene stabile in Europa. Rispetto a ieri ha [illegible] qualche lieve pro[illegible] per l'intervento concertato di alcune banche [illegible]li, in particolare quelle tedesca, svizzera e austriaca.

Borsa di Milano — Mib finale + 0,74. [illegible] un lieve recu[illegible] in un mercato con accenni a maggior resistenza, in un clima ancora dominato da cautele. Pochi e moderati gli scambi, con chiusura alle ore 12,51.

Alle 11 il Mib era +0,5 per cento sul 30 per cento del listino. E' salito al +0,7 alle 11,30, per raggiungere il massimo della mattinata con un +0,9 per cento a mezzogiorno e segnare [illegible] +0,8 con tendenziale +0,8 alle 12,30.

STAMPA SERA

L. [illegible] ANNO 119 - Numero 351 BORSA QUOTIDIANO D'INFORMAZIONI - TORINO, VIA MARENCO 32 - TEL. (011) 65.681 - C.A.P. 10126 NUMERI ARRETRATI IL DOPPIO - SPEDIZIONE IN ABBONAMENTO POSTALE (GRUPPO 1/70) Mercoledì [illegible] Dicembre 1987

L'intervento eseguito il 24 dicembre al Policlinico di Pavia

PRIMO CUORE ARTIFICIALE IN ITALIA

IL PAZIENTE (IGNOTE LE GENERALITA') E' IN BUONE CONDIZIONI

PAVIA — [illegible] successo per la medicina italiana. E' stato eseguito al policlinico San Matteo [illegible] Pavia il primo impianto [illegible] cuore artificiale nel [illegible] Paese. L'intervento [illegible] avvenuto il 24 dicembre scorso ed è [illegible] [illegible] [illegible] solo oggi. Lo ha annunciato il professor Luigi [illegible], direttore del programma italiano per il [illegible] artificiale e presidente della Commissione [illegible] cardiochirurgia [illegible] ministero della Sanità. Il paziente, [illegible] cui non [illegible] state rese [illegible] le generalità, è [illegible] buone condizioni di salute. L'intervento è stato eseguito dal professor Mario Viganò.

«Il cuore artificiale impiantato a Pavia è da considerarsi una "soluzione ponte" — ha detto Donato — *in attesa che il paziente riceva un trapianto di cuore tradizionale».*

L'apparecchiatura è di produzione americana con le valvole progettate e realizzate in Italia dalla Sorin biomedica. Con questo intervento, la cui preparazione è durata oltre un anno, è incominciata l'attività «sul campo» del programma italiano [illegible] il [illegible] artificiale, chiamato «Icaros», il cui prossimo [illegible] è, per il 1988, la realizzazione di un cuore artificiale tutto italiano. Sempre nel corso del prossimo anno sono previsti complessivamente [illegible] sei/sette impianti [illegible] cuore artificiale in Italia, nei centri già autorizzati per il trapianto di [illegible] (oltre a Pavia, Milano, Udine, Bergamo, Padova, Roma). Il professor Viganò è [illegible] assistito nell'intervento da uno dei massimi esperti mondiali del settore, il [illegible] dichirurgo svizzero Charlie Hahn con il quale i cardiochirurghi italiani hanno [illegible] piuto una fase [illegible] addestramento in questa tecnica operatoria.

Il prof. Mario Viganò

Donato ha sottolineato che l'impianto [illegible] cuore artificiale resterà [illegible] [illegible] una soluzione temporanea per i [illegible]enti più gravi in lista di attesa. Nei due anni di trapianti cardiaci in Italia, oltre cento persone sono morte in lista di attesa mentre aspet[illegible] [illegible] cuore compatibile. Fino a [illegible] nel mondo sono stati eseguiti [illegible] impianti di cuore artificiale.

«Le condizioni del paziente — ha aggiunto Luigi Donato — *che [illegible] andate rapidamente aggravandosi alla vigilia di Natale, sono immediatamente migliorate dopo l'impianto e permangono soddisfacenti dopo [illegible] sotto la [illegible] sorveglianza della équipe italo-svizzera. Siamo in attesa dello segnalazione da parte dell'organizzazione "Nord Italia transplant" di un cuore [illegible] compatibile».*

[illegible] statistiche [illegible], ha osservato Donato, mettono in evidenza che l'80 per cento dei pazienti con un cuore artificiale [illegible]

(Continua a pagina 15)

ANCORA NEBBIA AL NORD STRADE E AEREI BLOCCATI

Il [illegible] Italia stamattina è avvolto [illegible] una fitta coltre [illegible] nebbia che continua a [illegible] non poche difficoltà nella circolazione. Alcuni aeroporti [illegible] chiusi, [illegible] quello di Torino-Caselle. Il traffico [illegible] in arrivo nello scalo piemontese è deviato a Linate, il solo dei due aeroporti milanesi aperto. Particolarmente pesante la situazione nel Piemonte orientale e in Lombar[illegible]. Secondo il servizio meteorologico dell'Aeronautica la situazione avrà un graduale miglioramento nel corso della giornata, ma per i prossimi giorni le previsioni non [illegible] per nulla ottimistiche.

● TORINO — Nebbia fitta [illegible] interno [illegible] [illegible] e nei quartieri periferici. Difficoltà per il traffico sulla tangenziale e agli imbocchi delle autostrade. L'aeroporto [illegible] Caselle è chiu[illegible] stamane [illegible] e la [illegible] era [illegible] sui 200 metri.

■ ALESSANDRIA — (e. c.) Da ieri mattina tutto l'Alessandrino è avvolto nella nebbia che [illegible], a partire dalle 9, ha cominciato però a diradarsi. Alla [illegible] stradale informano che [illegible] visibilità è al massimo di 80-100 metri e [illegible] la [illegible] prudenza.

● NOVARA — (m. m.) Tutta la parte bassa della provincia di Novara si è svegliata stamattina in [illegible] fitta coltre di nebbia. Anche in zone, come la [illegible] [illegible] o il Borgomanerese, solitamente immuni da questo problema, la visibilità è assai ridotta.

● CUNEO — (g. d. m.) Più della metà [illegible] territorio della Granda è avvolto stamane da una fitta cappa [illegible] nebbia.

(Continua a pagina 15)

[illegible] COSA SI [illegible]

Da una quindicina di giorni una vasta area anticiclonica [illegible] tutto il bacino del Mediterraneo e una [illegible] parte dell'Europa Centrale. E' questa una situazione meteorologica che occorre andare indietro di parecchi anni per trovarne una simile [illegible] [illegible] anticiclone dinamico, detto anche anticiclone caldo, di così vaste proporzioni e po[illegible].

Una situazione del genere crea sempre note dolenti che [illegible] rappresentate come in questi giorni dalla nebbia. [illegible] fitta e insistente che invade in maniera predominante la Pianura Padana, diramandosi nelle valli [illegible] Centro e del Meridione della nostra Penisola, perdurando alle volte anche nelle ore più calde.

La risposta a chi si domanda «Ma se è un anticiclone caldo perché c'è la nebbia?», è la seguente. è [illegible], è un anticiclone caldo e [illegible], ma questo solo nella troposfera. Nella stratosfera, e quindi a contatto con il suolo, è molto freddo per cui si giustificano le nebbie dovute all'irraggiamento notturno e alle condensazioni del flusso geotermico terrestre [illegible] superficie.

Fortunatamente tra oggi e domani è previsto un aumento della nuvolosità, dovuto [illegible] cedimento dell'anticiclone che subisce l'azione di veloci correnti occidentali temperate dall'Atlantico. Non possiamo ancora dire di avere le auspicate piogge che attendono gli sciatori, ma le nebbie saranno [illegible] persistenti e il peggioramento del tempo inizierà dal Meridione.

Giorgio Minetti

Rogo della fabbrica dei razzi, quattro morti

ANCHE NELL'88 LO «SHUTTLE» RESTERA' A TERRA SALTANO I PROGETTI SPAZIALI USA

WASHINGTON — L'88 non sarà l'auspicato anno della riscossa americana nello spazio. La sfortuna (ma sarà poi solo sfortuna?) continua ad [illegible] [illegible] la Nasa. [illegible] prima missione «Shuttle» dopo [illegible] tragedia del Challenger, avvenuta il 28 gennaio dello scorso anno e costata la vita ai sette astronauti a bordo, è stata rinviata a data da destinarsi. Secondo i programmi originali avrebbe dovuto [illegible] svolgersi nel giugno prossimo ma, ha spiegato ieri la Nasa, i test sui razzi ausiliari non hanno dato esiti soddisfacenti. Fu proprio la rottura di una guarnizione [illegible] uno dei «booster» a provocare l'esplosione [illegible] navetta. Come se non bastasse, proprio ieri nello stabilimento della «Morton Thiokol» di Brigham City, nello Utah, dove vengono fabbricati i razzi della «Shuttle», è divampato un incendio. Quattro operai sono morti e uno [illegible] rimasto ferito. Hanno alimentato le fiamme 45 mila chilogrammi di propellente.

La nuova battuta d'arresto per la Nasa è dovuta [illegible] [illegible]mento della simulazione di lancio di un «booster» effettuata il 23 dicembre nel poligono di Brigham City. I tecnici hanno scoperto lunedì che una parte del razzo, in prossimità di un ugello, ha subito gravi danni: una spaccatura netta ed una delaminazione della superficie.

L'esperimento [illegible] mostrato che la nuova conformazione del razzo di spinta, progettata dopo il disastro della navicella Challenger, non è ancora in grado di garantire [illegible] completa affidabilità. *«Gli ugelli del booster sono estremamente importanti nella fase iniziale* [illegible] *lancio* — ha spiegato un tecnico della Nasa —. *Nei primi due minuti* [illegible] *solo la navicella è guidato muovendo gli ugelli avanti e indietro».*

A peggiorare la situazione è intervenuto l'incendio nello stabilimento della «Morton Thiokol». Nessun collegamento sembra esserci con i problemi riscontrati nei «booster», ma i danni causati alle strutture porteranno inevitabilmente ad un rallentamento di tutte le attività. A Brigham City, tra l'altro, vengono fabbricati alcuni componenti dei [illegible] MX. L'incidente è avvenuto durante la [illegible]mod[illegible] [illegible] alcune parti [illegible] razzo.

L'annuncio della Nasa [illegible] scosso l'America proprio nel giorno in cui le televisioni mostravano il rientro sulla Terra di Romanenko, l'astronauta [illegible] che, stabilendo un primato assoluto, ha trascorso nello [illegible] sulla base orbitante «Mir», 326 giorni. L'U[illegible], forte dei successi conseguiti, potrebbe mettere in cantiere [illegible] missione al cui confronto cadrebbero nell'oblio [illegible] i primi passi compiuti [illegible] Armstrong sulla Luna: [illegible] conquista di Marte.

TACCONI, FORSE FRATTURA DEVE SALTARE IL DERBY?

Forse la Juve dovrà rinunciare, proprio in occasione del derby, all'apporto [illegible] Tacconi. Nella partita amichevole disputata ieri pomeriggio a Piacenza, il portiere bianconero è stato colpito da una violenta pallonata [illegible] dito medio della mano destra che gli è subito stato lasciato. Il portiere questa mattina si è allenato con i compagni ma, permanendo un dolore piuttosto for[illegible], è [illegible] disposto che in serata venga sottoposto ad accertamento radiografico. Qualora il dito risultasse incrinato o fratturato, Tacconi dovrà rinunciare al derby.

Accuse [illegible] immobilismo al ministero [illegible] Sanità

AIDS: NON SI FA NULLA?

Donat-Cattin: [illegible] 146 miliardi ne ha mezzi 35»

ROMA — Nel giardino della sanità l'anno finisce com'era incominciato e com'è proseguito: in polemica. Nel mirino l'Aids, la gestione, o meglio, la non gestione dei fondi assegnati al ministero competente per [illegible] piano veloce e accurato contro la malattia, ovvero le accuse del Corriere della Sera alle colpevoli lentezze burocratiche di Roma. Il ministro Donat-Cattin [illegible] difende.

Si dice che i 146 miliardi stanziati per la lotta contro il morbo che più ha seminato il panico negli ultimi anni siano [illegible] [illegible] Così come i grandi progetti che, a sentire le prime dichiarazioni «di guerra» all'Aids, si sarebbero dovuti realizzare [illegible] tempi brevissimi.

«Capisco impazienze e malcontenti — scrive Donat-Cattin nella sua arringa di [illegible] —, ed anche concorrenze [illegible] funzionari e protagonismi, ma ho per ufficio il dovere [illegible] più di tranquillizzare, bensì di precisare».

«Il primo rapporto sull'Aids dell'Istituto Superiore di Sanità l'ho ricevuto il 9 dicembre dello [illegible] anno; il [illegible] gennaio dell'87 [illegible] è riunita per la prima volta la Commissione per la lotta contro l'Aids, costituite la quale non fu semplice data l'accanita concorrenza. Quando la [illegible] missione ebbe le prime [illegible] sulla spesa potei intervenire non più sul bilancio di previsione del 1987, ma sul suo assestamento e sul bilancio [illegible] previsione del [illegible]

Il ministro Donat-Cattin

Donat-Cattin continua alternando chi chiese 100 miliardi, ottenendone 35 sull'assestamento (87 approvati in ottobre dal Parlamento e con la disponibilità della somma a partire da novembre) e 100 miliardi sul bilancio 88 ora all'esame della Camera dei deputati.

Dolenti note anche per quanto riguarda [illegible] campagna pubblicitaria contro l'Aids. «Esiste una piccola guerra dei pubblicitari — spiega Donat-Cattin — con il ministero della Sanità, rinunciato con anticipo e vari intermediari e quindi «sfruttatrice» [illegible] una superconsulenza. Per un [illegible] di capitoletti di bilancio dei 35 miliardi mai disponibili [illegible] [illegible] novembre sull'assestamento, [illegible] gara per la pubblicità e l'informazione avrà un ritardo di circa 90 giorni. [illegible] pecca che non ho difficoltà ad ammettere, ma che non sembra tanto scandalosa, anche perché nel frattempo siamo intervenuti [illegible] quotidiani, [illegible] la televisione di Stato e con il Telefono Verde cui fanno capo migliaia di cittadini».

Washington, nella bolgia degli acquisti natalizi

DISPERSA PER SETTE GIORNI [illegible] UN GRANDE MAGA[illegible]

WASHINGTON — Una anziana donna, psichicamente labile, Brigitte Pierre, di 71 anni, ha vagato per sette giorni, senza mangiare né bere, in un grande magazzino di Washington. In mezzo alla ressa degli acquisti natalizi nessuno si è accorto di lei. Infine ieri è stata ritrovata seduta su [illegible] scala di servizio.

Il portavoce dell'ospedale *Sibley Memorial*, [illegible] quale la donna è ora ricoverata in buone condizioni, ha dichiarato: *«Forse è riuscita a sopravvivere perché [illegible] vecchissima l'organismo ha bisogno di un minore apporto calorico».*

Il 21 dicembre la donna, che soffre di una lieve forma del *morbo di Alzheimer*, una affezione neurologica che produce confusione e perdita dell'orientamento, era [illegible] data dal parrucchiere all'interno del centro commerciale dei grandi magazzini *Lord and Taylor*; il marito, venuto a prenderla, non era riuscito a trovarla, e dopo alcune ore ne aveva denunciato la scomparsa alla polizia. *«Abbiamo perquisito il magazzino da cima a fondo parecchie volte»*, si è giustificato il capo della polizia, *«evidentemente lei continuava a spostarsi continuamente».*

SENZA MUSICA E VIDEOCLIP LE TV DI BERLUSCONI PER UN MANCATO ACCORDO CON I DISCOGRAFICI

MILANO — L'Associazione dei fonografici italiani (Afi), che rappresenta l'industria discografica operante in Italia, ha comunicato [illegible] [illegible] lettera alle tre reti del gruppo Berlusconi che a partire [illegible] primo genna[illegible] [illegible] [illegible] potranno più utilizzare registrazioni musicali [illegible] e playback) e «videoclip», in seguito al mancato accordo per il rinnovo del contratto sul compenso per l'utilizzo di nastri e video.

Nel dare questa comunicazione a Canale 5, Italia 1 e Retequattro, l'Afi ha anche fatto presente che dal primo gennaio «è interdetta la facoltà di copia», ed ha chiesto alle tre reti la restituzione alle case fonografiche di registrazioni e videoclip.

La lettera alle tv del gruppo Fininvest è la conclusione di un braccio di ferro tra le due parti cominciato [illegible] [illegible] fa, all'apertura della trattativa per il rinnovo dell' [illegible].

Il precedente contratto [illegible]le, che scade fra due giorni, prevedeva un compenso forfettario scalare che per il 1987 arrivava a un miliardo e mezzo. La nuova richiesta Afi, ha detto il vicepresidente dell'associazione, dott. Roberto Galanti, è articolata su tre fasce orarie di ascolto, e aumenta a circa 5 miliardi di lire per il 1988 (6 nel 1989 e 7 nel '90). Tra le due parti c'è stata rottura la [illegible]na, mentre l'Afi ha fatto sapere che è a buon punto l'analoga trattativa con la Rai.

La Fininvest si è riservata al ri[illegible] di rendere nota una sua presa di posizione sulla vicenda. Secondo il vicepresidente dell'Afi, di fronte alle richieste dell'associazione i rappresentanti Fininvest hanno presentato controproposte «inaccettabili», essenzialmente basate su aumenti ancorati ai dati Istat. Le trattative si sono interrotte quando è saltato [illegible] incontro fra le parti previsto la scorsa settimana.

«Le nostre richieste — ha detto Galanti — *sono tutt'altro che esose. Abbiamo tenuto conto* [illegible] *diversi parametri, del vertiginoso aumento dei compensi che la televisione, pubblica e privata, è disposta a dare a personaggi dello spettacolo, dell'alta "audience" che hanno spettacoli realizzati col* [illegible] *prodotto* [illegible] *Sanremo o il Festivalbar, dai quali le tv ricavano alti profitti attraverso le sponsorizzazioni».*

«Noi non siamo più disposti ad accettare una logica che ha portato a considerare la musica un bene gratuito», ha aggiunto Galanti.

A pagina 19

ACCORDO TRA IRAN E USA: FORNITURE DI ARMI CHIMICHE IN CAMBIO DI MISSILI SOVIETICI

tagliando

GRAN FINALE

BINGO

STAMPA SERA

ANDREOTTI SENZA RETE

Compila, ritaglia e invia subito anche più tagliandi

INSIEME

n. fortuna

nome cognome

via

città

Compila, ritaglia e spedisci questo tagliando (può inserire anche più tagliandi nella busta a)

Ed. «La Stampa» - Bingo 7 - Via Marenco 32 - 10126 Torino

oppure consegnali (dalle 9 alle 18) nell'apposita urna collocata presso

Salone Stampa - via Roma 80 - Torino

Questi i premi in palio:

1 buono da L. 1.000.000

2 buoni da L. 500.000

9 buoni da L. 250.000

Tutti da spendere presso il

Centro Commerciale Lagrange 15

D.M. 4/4/1970

ATTENTI AL REGOLAMENTO

Da mercoledì 30 dicembre [illegible] a martedì 12 gennaio [illegible] Stampa Sera pubblicherà un tagliando. Tutti i possessori di cartolina [illegible] Bingo 7 potranno vivere tale tagliando, completo [illegible] loro [illegible] anagrafici e del «numero [illegible] fortuna» riportato sulla [illegible] cartolina di gioco.

Parteciperanno all'estrazione i tagliandi [illegible] saranno pervenuti entro le ore 12 di martedì 12 gennaio. Questo stesso giorno, nel pomeriggio, con le garanzie di legge, avrà luogo l'assegnazione dei premi mediante sorteggio.

I nomi dei vincitori saranno pubblicati su Stampa Sera il 20 gennaio 1988.

Saranno validi i tagliandi inviati [illegible] di Stampa Sera con esclusione dei dipendenti dell'Editrice La Stampa, dei giornalisti e [illegible] rispettivi familiari.

ricorda più tagliandi invierai più probabilità avrai di vincere!

Un calo apprezzabile rispetto all'anno scorso

BAROMETRO VERSO IL BELLO PER I FALLIMENTI

Situazione economica e numero dei fallimenti, un binomio inscindibile. Se è crisi economica i fallimenti aumentano, se invece la «congiuntura internazionale» è favorevole e la «recessione» è lontana anche le piccole aziende del commercio e dell'industria vanno a gonfie vele. Si tratta di due facce della stessa medaglia. L'esame delle cifre annotate su un librone custodito al terzo piano del tribunale fallimentare (di recente trasferito in via del Carmine 13) ne fornisce la puntuale conferma. Quest'anno i fallimenti dichiarati sono stati 464 e le istanze di fallimento presentate 3326. Un calo apprezzabile rispetto all'anno scorso. Sembra di esser tornati indietro di tre anni (nell'84 le istanze di fallimento presentate furono 3466).

Il barometro delle imprese e delle società dunque non segna più burrasca come l'anno scorso — quello che ebbe il record di fallimenti di tutti i tempi — e la spiegazione va cercata nella ripresa economica registrata sino a tutto l'88. Quest'anno però c'è stato il calo del dollaro ed i crolli delle Borse di mezzo mondo, ma qui c'è da aspettarsi le conseguenze dell'«onda lunga» l'anno prossimo.

Quali sono le imprese frantumate dal fallimento? Le analisi degli esperti (commercialisti, esperti fallimentari, curatori fallimentari) dicono che dopo la crisi dei primi Anni 80 le società di piccole dimensioni (quelle che avevano dovuto ricorrere massicciamente alla cassa integrazione) non falliscono più. Sono terminati da più di tre anni i «crack» da decine di miliardi, ora i fallimenti più vistosi vanno al massimo di due o tre miliardi.

Sfogliando il librone della sezione fallimentare del tribunale si scopre che la classifica dei settori più colpiti non riguarda più l'edilizia o le industrie metalmeccaniche, bensì le imprese commerciali.

ANNO 1981	N. 1960
ANNO 1982	N. 2269
[illegible]	N. [illegible]
ANNO [illegible]	N. [illegible]
ANNO 1985	N. 3668
ANNO 1986	N. 3761
ANNO [illegible]	N. 3328
[illegible]	
ANNO 1981	N. 231
ANNO [illegible]	N. 303
ANNO 1983	N. 328
ANNO 1984	N. 380
[illegible]	N. [illegible]
ANNO 1986	N. 628
ANNO 1987	N. 535

L'abbigliamento, i [illegible]ci, insomma l'ondata che aveva investito le grosse imprese qualche anno fa sembra averci ripercossa sull'indotto ed il terziario: chi ha dimostrato di non sapersi adeguare e rinnovare assumendo una struttura commerciale e produttiva adeguata ai tempi è stato punito.

Il «crack» più [illegible] dell'87? C'è l'industria alimentare «Corradi SpA», con sede legale in corso Siccardi 11 bis ed avente per oggetto sociale la «produzione e vendita di paste alimentari comuni e speciali» che ha avuto un passivo di 4 miliardi. Collegata alla «Corradi» c'è la srl «Gruppo industriale alimentare» [illegible] un buco di due miliardi.

E poi [illegible] c'è che [illegible] sfogliare il librone per osservare cifre [illegible] capogiro. L'Ativ, agenzia [illegible] turismo e viaggi, [illegible] corso Siccardi 6, è fallita [illegible] un miliardo e 600 milioni di passivo. L'impresa di «Giuseppe Dolza sas» è fallita per tre miliardi, ma [illegible] «Branca Srl», via Principe d'Acaja 5, «solo» per 440 milioni.

Non è neppure che in provincia si faccia meglio che in città: la Soveco petroli di Ciriè [illegible] per oggetto il commercio di prodotti petroliferi per il riscaldamento) ha cessato l'attività con un buco di due miliardi, mentre la Inver. SpA di [illegible]ri (costruzione e montaggio di apparecchiature elettroniche [illegible] elettromeccaniche) ha [illegible] un passivo di un miliardo e 106 milioni. La «Centrocar», di Rossi e C. di Rivoli (riparazione e commercio di autoveicoli) 500 milioni.

Nelle sfogliare le ordinatissime pagine del libro, religiosamente custodito nella cancelleria fallimentare, sembra che non ci siano regole per i [illegible]i economici. Fallisce il «New center foto» di Roberto Pianzolla (commercio al dettaglio [illegible] articoli fotografici) per 626 milioni, ma anche la «Maven sas» di via Fabro 6 (vendita e gerenza di beni immobili) per 1300 milioni e la «Decor.Mo.Pi. snc» di [illegible] Madonna delle Rose 64 (costruzioni edili e decorazioni) per [illegible] milioni. La «Stampotecnica» [illegible] Cavour 47 (costruzioni stampi ed attrezzature) ha cessato l'attività con [illegible] passivo di un miliardo e 100 milioni; «Volpe sport» di Volpe Aldo, via San Francesco d'Assisi 4, con mezzo miliardo; Renzo Carpentano, via Valperga 58 (commercio di articoli per la pulizia della casa e della persona) con un miliardo tondo.

Si può andare ancora avanti: la «Farec srl» (fabbrica e commercio di apparecchiature per refrigerazione e condi[illegible]) è fallita per un miliardo e [illegible] la «Co.tre srl» (attività edilizia in genere) per un miliardo e 400 milioni, la «Impi snc» (coltivazione di fondi rustici) per 900 milioni, [illegible] «Energy sistemi integrati» (installazione macchine per energia solare, geotermica, pompe di calore) per mezzo miliardo, la «Format [illegible] di Felice R[illegible] e C (registrazioni sonore, registrazioni [illegible] video e filmati, produzione e vendita di impianti sonori e video) per [illegible] miliardo.

Un dato «singolare» che [illegible] dall'analisi delle statistiche è il fenomeno dei «minifallimenti». C'è chi cessa l'attività con un passivo di 5 o 10 milioni. Sembra un assurdo, e lo sarebbe [illegible] non si fosse in Italia. Paese lontanissimo ad adeguarsi, nelle norme e nella burocrazia, alla realtà. L'articolo uno della [illegible] fallimentare definisce piccoli imprenditori (e quindi esclusi dal fallimento) gli esercenti attività commerciale nelle cui aziende è investito un capitale non superiore alle 900 mila lire. È evidente che la legge è superata, perché [illegible] nel [illegible] quando [illegible] mila lire corrispondevano ad almeno 15 milioni di oggi. Nessuno ha mai adeguato [illegible] soglia delle 900 mila lire con [illegible] «leggina» semplicissima da approvare (di quelle che il Parlamento [illegible] a getto continuo). In un amen sarebbe eliminata una norma assurda e ridicola che serve solo a procurare ulteriori spese a poveri [illegible].

Marco Vaglietti

Ecco i premi

BINGO ULTIMI ESTRATTI

Il prossimo venti gennaio saranno resi noti (verranno pubblicati su Stampa Sera), i nomi dei vincitori degli ultimi premi del Gran Finale del «Bingo 7», sorteggiati fra quanti avranno inviato i [illegible] giandi regolarmente compilati, pubblicati su Stampa Sera. Verranno assegnati un buono da un milione da spendere [illegible] al Centro Commerciale Lagrange 15, due buoni da [illegible] mila lire e 9 da 250 mila. I tagliandi [illegible] pubblicati a partire da oggi e fino a martedì 12 gennaio. Parteciperanno all'estrazione i tagliandi arrivati [illegible] via Marenco entro le [illegible] 12 di martedì 19 gen[illegible].

Gli ultimi [illegible] sono stati: Giuseppe Gariglio di Carmagnola, via Giovanni Pascoli 10, (che ha portato a casa una V 10 Fire), Carlo D'Andrea, via Cavour 11, Vigliano Biellese, che ha vinto un buono da un milione. Giuseppe Crosetti, corso Unione Sovietica 252, Torino, che ha vinto un tagliando [illegible] 5[illegible] mila lire.

La stessa cifra (sempre in buoni acquisto), è stata assegnata a Carlo Vogliolo [illegible] Asti, via Umberto Cabaso 12, e Fabrizia Toffoli di [illegible] Mauro, via Chi[illegible] 8, [illegible]a Sacco di Chivasso, ha vinto invece 250 mila lire.

GUAITI DAL CASSONE DELLA SPAZZATURA

Salvati da un passante che ha fatto intervenire l'Enpa. Ora stanno bene e attendono un padroncino

QUATTRO CUCCIOLI [illegible] DI 15 [illegible] GETTATI TRA I RIFIUTI IN VIA [illegible] MILLE

I quattro cuccioli abbandonati in [illegible] dal [illegible] non [illegible] dalla [illegible] dell'Enpa

Quattro cuccioletti di quindici giorni sono stati [illegible] ieri mattina dentro un cassonetto [illegible] rifiuti posto in via dei Mille, a pochi [illegible] dalla [illegible] dell'Ente protezione animali. Per fortuna un passante ha sentito i guaiti [illegible] quattro animaletti infreddoliti e spaventati ed ha suonato alla sede dell'Enpa, in via San Francesco da Paola 30, prima che passassero [illegible] incaricati al servizio della raccolta rifiuti.

Ora i quattro cagnetti sono [illegible] salvo e in attesa di un padroncino. Sarà questo il loro regalo [illegible] Natale, seppur con qualche giorno di ritardo. Almeno si spera. Nel frattempo hanno trovato una prima culla provvisoria dentro [illegible] cestone [illegible] [illegible] plaid in un angolo degli ambulatori veterinari.

«*Si possono allevare* — spiega Silvano Truisci mentre imbecca i cuccioli con un cucchiaino — *ma occorre svezzarli e dar loro da mangiare ogni due-tre ore. Gli omogeneizzati per bambini sono l'ideale. Con i soliti bottoni senza troppi problemi dentro una bidone della spazzatura ha dimostrato una volta di più che sono troppi coloro che non hanno il minimo grado di sensibilità nei confronti degli animali*».

Truisci è [illegible] e non lo nasconde. «*Come è possibile buttare delle bestie come se fossero dei rifiuti o scarpe vecchie? Per una famiglia accudire e seguire un cucciolo in questa fase del suo sviluppo non è un problema. Per me invece, svezzarli tutti e quattro contemporaneamente, comporta la paralisi delle altre attività. Cercherò tuttavia almeno di trovare quattro famiglie che si limitino a prendersi cura di allevarli per dieci, quindici giorni. Poi sarà il tempo che questi cuccioli possano mangiare da soli. Mi prenderò carico il latte e le eventuali medicine. Poi se queste persone non vorranno tenere potranno anche ridarceli e penseremo a sistemarli presso altre persone*».

Chi è interessato telefoni all'Enpa (547.122) oppure al nostro giornale (5568.346) che provvederà a passare le richieste.

STAMPA SERA
Luca Somenzini direttore
Carlo Rognoni vicedirettore

Editrice LA STAMPA S.p.A.
Presidente Giovanni Agnelli
Vicepresidente
Vittorio Cassoni
Amministratore Delegato
e Direttore Generale Paolo Peluffo
Amministratori Enrico Aulan
Luca Cordero di Montezemolo
Umberto Cuttica
Giovanni Giovannini
Francesco Paolo Mattioli
Sindaci Alberto Ferraris (presidente)
Luigi Gamarro
Giovanni Ferradini

Stabilimento tipografico La Stampa
Via Marenco 32 Torino

© 1987 Editrice LA STAMPA S.p.A.

Registrazione Tribunale di Torino n. 813 1979

CERTIFICATO N. 961
DEL 15-12-1988

Pubblicità
PK publikompass spa
Sede e Direzione Generale 20123 MILANO - Corso Vercelli 24 - T. (02) 48 951
TORINO - C.so Svizzera 80 - Roma 00 - Marenco 32 - T. (011) 65 31
Filiali ALBA - C.so Cortemilia 9 - T. 35 717 - ALESSANDRIA - Parma 19 - T. 442 583 442 oppure 40574 - Via Arenula 66 Gen. - T. 783 [illegible] 783 515 - ARONA - Via Bariola, 40 - T. 41 700 - ASTI - Massimo D'Azeglio 24 - T. 32 722 - BIELLA - P. Lamarmora 6 - T. 30 183 - Repubblica 29 - T. 353 330 - CUNEO - S. Cosmo 10 - T. 50 837 - GENOVA - C.so Carbonara 1 14 - T. 54 1 368 - IVREA - Torino 1 - T. 272 371 - NOVARA - corso Vercelli 2 - T. 33 341 - ROMA - Quattro Fontane 16 - T. 47 34 904 - SANREMO - Corso 47 - T. 884 040 - SAVONA - Assarotti 1 - T. 28 219 - VERCELLI - Via 33 - T. 46 000

Il tratto della Ciriè-Lanzo parallelo alla [illegible] ammiraglio Saint-Bon

DA FERROVIA A DISCARICA ABUSIVA

[illegible] più i treni, [illegible] gettano i [illegible]

C'è [illegible] discarica a Torino. [illegible] estende per [illegible] palo di chilometri e accoglie già di tutto. [illegible] il trincerone [illegible] ferrovia Ciriè-Lanzo, nel tratto che corre parallelo alla via Saint-Bon dalle parti di Stazione Dora. Scatoloni, bottiglie, [illegible], materassi, sacchi e sacchetti dell'immondizia, letti sfasciati, siringhe, comodini: da quando [illegible] più i treni, questo percorso si è trasformato in un comodo contenitore per rifiuti di ogni genere.

La protesta per questo immondezzaio a cielo aperto viene dagli abitanti della [illegible]. «*Non passa notte* — dice Emilio Lo Musolo che [illegible] le finestre de[illegible] da letto che s'affacciano sulla [illegible] ferrata — *che non si senta un tonfo sordo o il rumore [illegible] decine di bottiglie [illegible] vanno in frantumi. Senza contare gli [illegible] provocati [illegible] prodotti avariati. Almeno l'Amiat potrebbe passare a fare una piccola bonifica. Non dovrebbe essere difficile in qualche caso risalire ai colpevoli. Su tanti scatoloni si vede ancora l'indirizzo della ditta a cui erano destinati*».

Il trincerone [illegible] Ciriè-Lanzo [illegible] in [illegible]

SETTE RAGAZZI [illegible]

Sette giovani in manette ad Alba. [illegible] furto di un'auto, [illegible] stati arrestati Oscar Bergamo, 20 anni, di Rivalta, via Torino, muratore, e Nunzio Proto, di 19 anni, operaio, di Orbassano, abitante in via Dante Di Nanni. Processati per direttissima dal pretore, i due sono stati condannati [illegible] mesi con la condizionale.

Il pretore ne ha [illegible] la [illegible] insieme con un terzo complice, B. M., 16 anni, di Orbassano.

Daniele Claus, 25 anni, montatore elettronico, di Carignano, Albertino Marcello Raimondo, 19 anni, studente, [illegible] Favero, 19 anni, studentessa, e A. G., [illegible] anni, tutti di Carmagnola, hanno invece portato via [illegible] piazza del mercato del bestiame un artistico cartello in legno.

Sono però stati visti [illegible] tre lo caricavano [illegible] [illegible]. Alcuni passanti hanno avvisato i carabinieri, che poco dopo hanno fermato i giovani. Dopo [illegible] stati interrogati dal pretore che ha convalidato l'arresto. I quattro sono [illegible] mesi [illegible] libertà provvisoria.

Una denuncia: ormai sono molto più attive le associazioni di via

ANCHE NEI NEGOZI IL RUGGITO DEI COBAS? NO, FORSE E' SOLO IL «FAI DA TE»

Cobas anche nel settore del commercio? E' questo l'interrogativo con cui l'«Osservatore terziario» apre la sua edizione di dicembre: al presidente della Federtori Giuseppe De Maria, ex presidente Ascom e direttore editoriale del periodico torinese, il compito di lanciare il sottolineando il tono provocatorio della domanda.

Spiega De Maria, rifacendosi alla sospensione dello sciopero all'aeroporto romano smentita dalla: «*Mentre si incrina la rappresentatività dei grandi* sati, c'è *chiedersi se nel commercio non stia conquistando un fenomeno analogo. A Torino esistono ormai 55 associazioni di piente di attività e partecipazione mentre, al contrario, alle assemblee indette dalle associazioni di categoria partecipa di solito pochissima gente*». Di qui il dubbio di fondo. Fino a che punto le grandi associazioni sono radicate e reale? Ed è ipotizzabile un'equiparazione tra i Cobas e le varie associazioni di strada? De Maria, pur ammettendo l'eccessivo semplicismo dell' equazione: «*Le associazionali si sono moltiplicate ed han fatto sentire falmente in alto le loro voci da far ritenere che siano state costrette ad appropriarsi di funzioni che qualcuno non avrebbe voluto delegare loro. Qualcuno che avrebbe forse preferito trovarsi di fronte organismi dopolavoristici anziché validi interlocutori politico-sindacali*».

Accuse gravi, abbinate all'inizio di una polemica che covava le ceneri e promette allargarsi. Con grosse incognite e un merito indiscutibile: quello di ufficializzare un processo che assumendo connotati decisamente rilevanti. Anche se nel distribuzione l'uscita non colto di sorpresa e tanto meno grandi associazioni centrali ora a processo: l'Ascom dove dopo l'attuale pausa festiva la questione, sia pure in base a indirizzi già collaudati, verrà affrontata ufficialmente; la Confesercenti dove in realtà delle varie associazioni di strada è stata tema di pubblica durante l'ultimo congresso provinciale.

Punto di partenza: la palese vitalità di associazioni rionali che ormai investono ogni quartiere della città, dal centro all'estrema periferia. Alcune nuove, molte già munite di un certo bagaglio di esperienza non indenne da grosse bruciature. Queste ultime, dopo averlo provato sulla propria pelle, orientate su un indirizzo comune: spendere forze e danaro per una qualche festa che dura dal mattino alla sera, serve a conoscersi ed a confrontarsi ma di più. Rendendo forse ancora più amaro il ritorno ad una realtà quotidiana dove, tolte le luminarie e sparite le majorettes, riemergono in tutta la gravità i problemi irrisolti: l'illuminazione, i parcheggi inesistenti, il traffico la pulizia urbana che lascia troppo spesso a desiderare.

E così che, a Torino, le vasse associazioni dei commercianti stanno trasformandosi in associazioni di cittadini uniti, al di là oppure al di qua banconi vendita, dalle medesime esigenze base. Una rivoluzione di marchio oppure un'evoluzione allineata con maggiore civiltà collettiva? Spiega Giovanni Giustetto, segretario della Confesercenti: «*Stiamo seguendo il fenomeno da vicino, con l'intenzione di guidare serie servizi in grado aiutare le nuove esigenze che stanno pur prendendo piede. Anche se il decentramento in non solo non ci preoccupa ma ci trova pienamente consenzienti: in Francia o in Svizzera, ciò che sta capitando adesso a Torino risulta straordinariamente collaudato da anni. Con particolare di piccole federazioni tra commercianti zona che insieme affrontano le singole esigenze del proprio ramo, dal traffico all'urbanistica, senza alcun rischio reazionario*».

Nessun qualunquismo, insomma. «*Proprio no, in quanto gruppi commercianti in grado di lavorare in favore di un'immagine collettiva e di percepire i modesti, quotidiani cambiamenti della città secondo i desideri, le esasperazioni ed i bisogni della gente costituiscono una dimostrazione di maturità collettiva. Anche se si tratta di un procedimento lungo e complesso, in cui potrà trovare spazio qualche Cobas. Mentre hanno messo nel conto anche certe storture più o meno inevitabili: strumentalizzazione di qualcuno animato di protagonismo; la "fame di spettacolo" rinfocolata dalle agenzie private cui le associazioni destinano budget, vedi il cinquantenario di via Roma, di centinaia di milioni; l'altra qualche volta ingenua ma spesso giustificato che proprio a Torino, nominato presidente della Consulta delle in collegamento con l'Ascom il presidente di via Roma, coinvolge l'intera periferia nei confronti del centro*».

E il rapporto con le grandi Confederazioni? «*Se per le proprie questioni tra qualche anziché alla Confesercenti si rivolge al proprio commercialista, nessun problema: è un servizio a favore dei soci che possiamo abolire in qualsiasi momento, liberi ogni gruppo zonale di organizzarsi come crede*».

Tuttavia, Torino cronica a dei nuovi Piani del Commercio e dell'Ambulantato, questa convivenza implica una differenza fondamentale di ruoli. «*Alle Confederazioni centrali compito istituzionale di occuparsi dei grandi nodi politico-sindacali e di tutti quei rapporti con l'Ente Pubblico che non possono certo risolversi in qualche assemblea di rione*».

L. r.

Venaria: polemiche per l'area dove sorge lo stadio

C'E' LA CORSA A CHI ARRIVA PRIMA IN PROCURA FRA SINDACO E CONSIGLIERE PSI

Franco Reviglio: «Non si tratta di correttezza burocratica, ma di determinate scelte fatte». Spaccatura all'interno dei socialisti? Il primo cittadino: «Tutta la documentazione finirà sul tavolo del giudice»

Giallo di Venaria, la domanda chiave: il consigliere socialista Franco Reviglio, dopo le sue dichiarazioni sulla «*scarsa trasparenza della Giunta nelle decisioni che riguardano la zona vicino allo stadio mundial*», può fornire indicazioni più precise alla Procura? E' un punto interrogativo che in questi giorni ha mille teorie e supposizioni per spiegare l'accaduto, e che soltanto ora trova una risposta del diretto interessato.

Infatti Reviglio spiega con calma: «*Non posso certo raccontare adesso che cosa dirò. Comunque ribadisco che quanto ho affermato non si riferiva a questioni di correttezza burocratica, ma alle motivazioni determinate scelte che sono state fatte*».

«*Le decisione del sindaco di inviare alla Procura i verbali del dibattito per chiarire completamente la situazione trova — aggiunge — perfettamente d'accordo. Già nella seduta consiliare del 22 dicembre avevo proposto una soluzione del genere. Oltre tutto, non mi sbaglio; hanno continuato a sostenere che non ci polarità, quindi sono sicuro che non saranno preoccupati. Rimane il fatto però, che confermo tutti i dubbi che ho avuto.*

«*Un'ultima chiarificazione: ho potuto essere presente alla seduta del Consiglio di ieri perché mi trovavo a Cuneo per irrevocabili impegni lavoro. Se qualcuno ha pensato che la mia assenza fosse intenzionale si è sbagliato*».

Intanto ieri si è discusso dell'incredibile situazione che si è venuta a creare. Il sindaco, Mario Stricagnolo, ha ampiamente chiarito come delibere, e modifiche successive abbiano sempre rispettato le norme in materia. Proprio per questo è stata presa la decisione di inoltrare tutta la documentazione alla magistratura per fare completa chiarezza e sgombrare il campo da pericolosi dubbi.

Infatti è stato ribadito come sia assolutamente necessario avere nei confronti dei cittadini un'immagine che non lasci spazio a perplessità. Anche la minoranza (formata da e psdi) si è dichiarata disfatta delle spiegazioni fornite dal sindaco.

Il consigliere democristiano Salvatore Borgese ha però puntualizzato: «*Peccato che la Giunta non abbia accolto il 22 dicembre la nostra richiesta di rinviare il tutto in Commissione per chiarire immediatamente i dubbi Reviglio e Dell'Amico. Forse saremmo riusciti ad evitare questo spiacevole incidente. Siamo concordi che ora è necessario rimettere tutto alla Procura della Repubblica*».

Appare comunque chiaro che i socialisti all'interno della Giunta di Venaria vivono in una profonda spaccatura. Infatti i sette rappresentanti, proprio sulle decisioni riguardo alla zona vicino alla cascina Continassa, non hanno trovato mai un accordo.

Da una parte il sindaco Stricagnolo e quattro consiglieri, dall'altra Franco Reviglio e l'assessore alle Finanze Flavio Dell'Amico.

Ma non è tutto. Infatti i 317 mila metri quadrati che prevedono investimenti di privati per circa 160 miliardi diventano importantissimi anche per la loro vicinanza nuovo stadio programmato per i Mondiali del '90. Un motivo in più per accelerare i tempi d'attuazione resi lunghi dalla presenza di molti proprietari. Ecco allora che il comparto unico viene diviso in tre provocando la reazione di Reviglio.

Il consigliere sostiene infatti che in questo modo si cerca di facilitare i grandi proprietari schiacciando in pratica tutti gli altri. Non sarebbe stata allora se ultimamente c'è stata una corsa alla vendita da parte di chi possiede soltanto un'infinitesimale quota dei 317 mila metri quadrati approfittando dei prezzi che hanno continuato a lievitare.

Diventa a questo punto difficile pressione enormi interessi e collegamenti che possono da investimenti come questo, ma proprio può la chiave per spiegare nei dettagli la situazione che si è venuta a nel Comune di Venaria.

A tutto questo si aggiungono poi voci di corridoio e indiscrezioni che complicano ulteriormente il discorso. Si era addirittura che a causa di questa vicenda fosse stata richiesta l'espulsione dal partito per Reviglio e Dell'Amico. La segreteria provinciale poi ha invece smentito in modo assoluto.

Paolo Negro

Perfezionato dall'austriaco Graf, muove in Italia i primi passi

UN NUOVO METODO PER SALVARE L'ANCA DEI NEONATI ADESSO ALL'INFANTILE SI FA L'ECOGRAFIA

Da ormai, è più difficile vedere che zoppichi a causa una malformazione congenita dell'anca. Questo risultato si è ottenuto grazie alla prevenzione che ha avuto nella diagnosi precoce della malattia il suo strumento.

La maggior parte dei pediatri, infatti, consiglia una radiografia di controllo, non prima del quarto mese di età, per accertare che tutto sia a posto. E, nel caso che così non sia, con opportune cure e spesso non dovendo neppure ricorrere all'intervento chirurgico, il neonato può guarire mezzo di diagnosi viene in aiuto alla prevenzione: l'ecografia dell'anca. Nel nostro Paese sta muovendo i primi passi, ma in altri Stati è eseguita ormai da diversi anni.

A Torino, primo in Piemonte, è il reparto di radiologia dell'Infantile che da alcuni mesi ha adottato questa tecnica. Ad eseguire le ecografie dell'anca sono il dottoresse Laura Artesani e Galli.

«E' stato noto ortopedico austriaco, il professor Reinhard Graf, che ha perfezionato la tecnica, a convincerci della validità di questo metodo — spiega la dottoressa Artesani —. La mia collega ed io abbiamo seguito il corso che Graf ha tenuto a Milano e abbiamo potuto constatare tutti i vantaggi dell'ecografia».

Il primo fra tutti è quello di esporre il a radiazioni ionizzanti, seppure minime. I piccoli, talvolta, sfuggono alla presa di chi li tiene fermi sul lettino per l'esame e la lastra, qualche volta, va ripetuta, con ulteriore bombardamento di raggi.

«Siamo agli inizi — continua Laura Artesani —, e quindi in ogni caso dubbio, dopo l'ecografia, cerchiamo la conferma alla diagnosi in un esame radiologico. Ma in futuro, dopo aver accumulato maggiore esperienza e avendo a disposizione una casistica più ampia, saremo in grado di ridurre quasi del tutto radiografie. Le immagini che ci offre l'ecotomografo sono chiare e nitide. Non è facile la loro interpretazione, richiede pratica».

In linea di massima è d'accordo anche il primario ortopedico del Regina Margherita, professor Parenti. «Sia chiaro — osserva — che per la diagnosi precoce l'ecografia, secondo me, nulla aggiunge, ma presenta il grosso vantaggio non essere un esame invasivo e di poter essere eseguito anche su neonati di pochi giorni di vita».

Le alterazioni congenite dell'anca, come la displasia e la lussazione, sono ancora frequenti. L'incidenza di queste patologie nel Piemonte, specialmente nella provincia di Cuneo, è ancora importante. Anticipare i tempi della diagnosi è fondamentale e l'ecografia, a quanto pare, consente di farlo nel modo più rapido.

Daniela

Tossicomane, aveva rapinato varie oreficerie

TRADITO DAI SERPENTI TATUATI SULLA MANO

Alcuni serpentelli tatuati sulle dita della mano sinistra hanno permesso di smascherare un giovane rapinatore che nelle settimane scorse aveva compiuto diversi colpi ai danni di oreficerie armato di un coltellaccio a serramanico.

Il «tatuato» si chiama Stefano Finatti, 26 anni, tossicodipendente, abitante in via Rubiana 54, ma che in alcune occasioni è stato sorpreso dagli agenti delle volanti di polizia a dormire sulle auto in sosta.

Le indagini che hanno permesso di identificarlo e arrestarlo sono state condotte dall'ispettore Sabino della squadra mobile. Il poliziotto è partito dalle descrizione fatta da alcune profumiere che avevano patito dei furti nel loro negozio nel periodo compreso fra metà novembre e fine dicembre. Oltre alla stessa tecnica usata per effettuare la rapine c'erano due negozianti — e cioè quella di corso Montecucco 15 e di via Valgioie 24 — che ricordavano chiaramente un particolare: alcuni rettili tatuati sulla dita del rapinatore.

Sorpreso nella sua abitazione Stefano Finatti ha negato di avere effettuato le rapine. Lo inchioderebbe però proprio il tatuaggio sulla mano.

COTTON CLUB

COTTON CLUB
presenta
GRAN GALA'
DI CAPODANNO
Spettacolo LA CAROVANA - LE COTTON'S GIRLS
LE SORELLE SUBURBE - OSPITI... A SORPRESA
Regia e musica: D.J. MARCO SOUND
Al pianoforte GUIDO CHIRI
GIOVEDI' 31 ORE 21
PRENOTATI!!!
telefonico 655872 - Torino - Via Galliari 9

I venditori della Crocetta rispondono all'accusa di aver occupato anche la carreggiata centrale di c. Galileo Ferraris

«BANCARELLE IN MEZZO AL CORSO? NON E' COLPA NOSTRA»

Sarebbero stati ambulanti a sistemarsi in abusivo, il

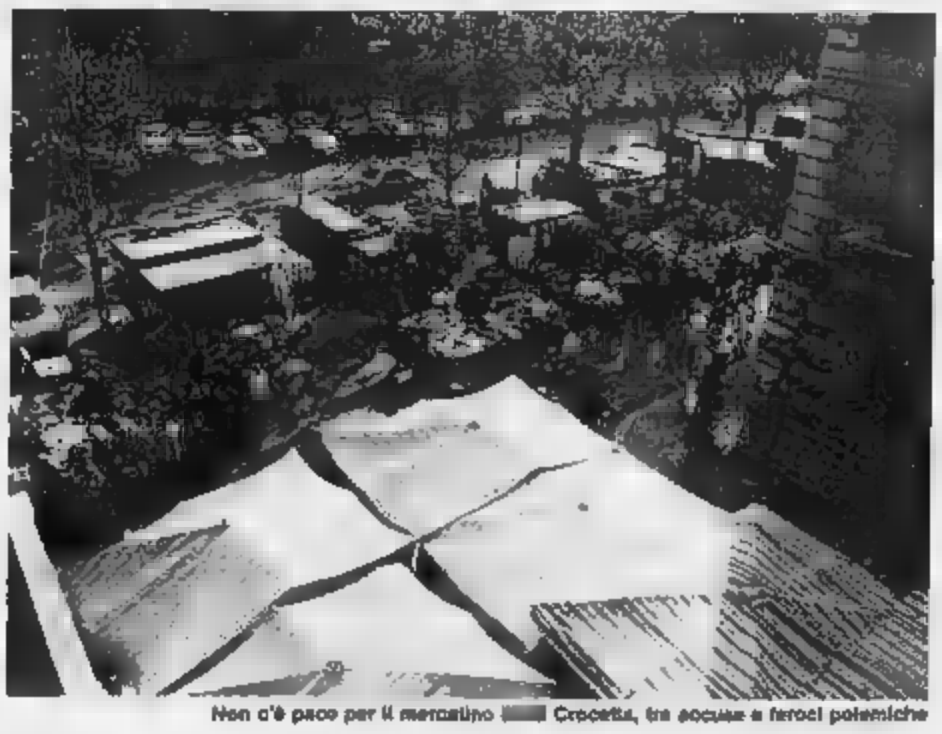

Non c'è pace per il mercatino Crocetta, tra accuse e feroci polemiche

E' giusto accusare gli ambulanti della Crocetta del degrado che deturpa il tratto di Galileo tra corso Einaudi e Colombo, adiacente ad un parco vincolato per legge? Lo ha recentemente sostenuto una cinquantina di residenti della zona, denunciando che «*il mercatino della Crocetta costituisce un punto continuo*».

Ribatte oggi in una lettera aperta la Commissione del mercato: «*Chiediamo a chi protesta di dimostrare che noi ambulanti occupiamo realmente la carreggiata centrale di corso Ferraris. E che siamo sempre e proprio noi, parte opposta corso dove in realtà lavoriamo, ad imbrattare e sporcare il suddetto corso*».

Oltretutto, spiegano ancora gli ambulanti, è «*ubicato intorno ad una villa proprietà privata e protetto non solo Beni Ambientali ma da un vistoso muro di cinta alto almeno tre metri, per cui pochissimi cittadini hanno l'onore di vederlo e tutti un'insormontabile difficoltà di sporcarlo*».

Aggiunge Luciano Caprioglio, a nome della Commissione: «*Non è creando tensioni o storture di questo genere che si risolvono i problemi del mercato e neppure quelli dei residenti. Mentre per quanto riguarda i continui scontri, in ogni caso spiacevoli, la nostra Commissione è da anni disponibilissima ad incontrare i residenti locali, il sindaco, gli assessori e gli amministratori nell'interesse di tutti*».

Di qui una richiesta coinvolgimento indirizzata direttamente a Magnani Noya: «*Chiediamo al sindaco di farsi portavoce per spiegare che non è colpa nostra se gruppo di ambulanti-battitori andati a lavorare in corso Galileo Ferraris, ne se, alle soglie del ci mancano i servizi igienici, idrici e gli indispensabili punti di raccolta per voluminosa spazzatura. In più, desidereremmo fosse ricordato a chi protesta che è ammissibile, per ripulire il quartiere, pretendere di spazzar via un mercato che costituisce un tradizionale punto di richiamo commerciale e turistico per l'intera città*».

LEI MANGIA YOMO BIANCO.* LEI NO.

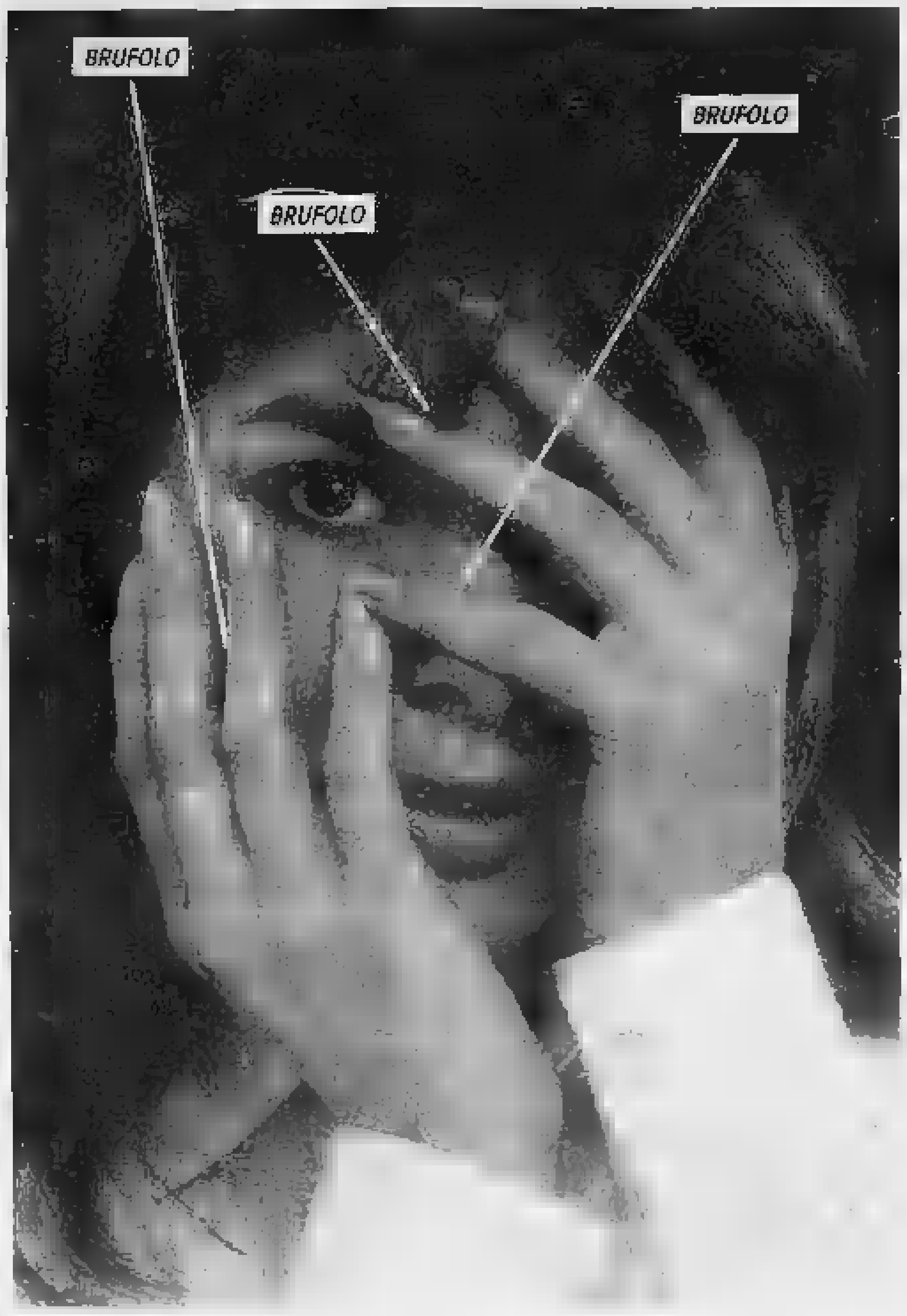

Lei ha scoperto che la bellezza non ha bisogno di trucchi; l'altra non ancora. E tra le due chi è la maggior [redacted] trice [redacted] Yomo bianco? Secondo noi è quella a sinistra; perché chi tiene alla propria pelle e [redacted] proprio fisico [redacted] che lo Yomo bianco è lo yogurt che depura, disintossica [redacted] aiuta a [redacted] meglio. Chi invece Yomo bianco [redacted] sa nemmeno [redacted] sia, non può non sapere che è lo yogurt naturale per eccellenza nelle [redacted] versioni magro e intero. Yomo bianco è infatti ricco di milioni e milioni di fermenti lattici vivi, ed [redacted] fatto con grande cura da Yomo. È per questo che ha effetti salutari, benefici ed è ideale per chi, al proprio benessere, ci tiene. Forse la signorina a destra ancora [redacted] sa che Yomo bianco non è solo uno yogurt, [redacted] modo per vedere la vita in maniera più sana.

FELICE DI PIACERVI.

*Yomo bianco è [redacted] yogurt di Yomo nelle [redacted] magro e intero.

ECONOMICI

18 Acquisto alloggi

AVVOCATO acquista alloggio libero in Torino centro di soggiorno 2-3 camere servizi. [illegible] 541 [illegible] ufficio

AVVOCATO acquista alloggio libero 3-4 camere servizi in Torino zona semicentrale [illegible] Tel. [illegible] ufficio

AVVOCATO acquista alloggio libero in Torino di soggiorno 2-3 camere servizi Tel 541 [illegible] ufficio

AVVOCATO acquista alloggio libero in Torino centro di soggiorno 2-3 camere servizi Telefonare 541 [illegible] ufficio

AVVOCATO acquista alloggio libero Torino centro di soggiorno 2-3 camere servizi Tel 541 [illegible] ufficio

BANCARIO [illegible] Tel. [illegible]

BANCARIO [illegible] Tel [illegible]

CASAMERCATO 65 44 [illegible] Corso Massimo d'Azeglio 73

CASAMERCATO 65 44 [illegible] Corso Massimo d'Azeglio 73

CASAMERCATO 65 44 [illegible] Corso Massimo d'Azeglio 73

CASAMERCATO 65 44 [illegible] Corso Massimo d'Azeglio 73

CASAMERCATO 65 44 [illegible] Corso Massimo d'Azeglio 73

CASETTA in Torino o prima cintura [illegible] Tel 537 [illegible]

CASETTA o villa [illegible] Tel 537 [illegible]

CAUSA trasferimento acquisto in Torino [illegible]

CAUSA trasferimento acquisto in Torino [illegible]

CENTRALE alloggio libero mq 100-150 [illegible]

CERCO da privato in Torino o prima cintura 2-3 camere cucina servizi [illegible]

CERCO da privato in Torino [illegible]

CERCO libero 2 camere cucina bagno [illegible] Tel 687 [illegible]

CERCO libero camera tinello cucinino bagno [illegible] Tel. 687 [illegible]

CERCO [illegible]

CERCO urgentemente salone 2-3 camere cucina servizi Tel [illegible]

COMPAGNIA [illegible] Tel. 546 [illegible]

CONSULEDILE

[illegible] acquista per conto clienti, stabili, blocco alloggi [illegible] Pagamento immediato in contanti.

CONSULEDILE

533 [illegible] per conto clienti, acquista contanti, case in blocco alloggi liberi [illegible]

CONSULEDILE

[illegible] acquista per conto clienti stabili in blocco alloggi [illegible] Pagamento immediato in contanti.

COPPIA [illegible]

COSTRUTTORE ricerca in Torino Centro [illegible] Tel 596 [illegible]

SOR.CASE GARANTISCE

[illegible] Per informazioni tel. al 546 [illegible]

LIBERO professionista [illegible] Tel 657 [illegible]

LIBERO subito acquisto camera tinello cucinino bagno [illegible]

MAISON [illegible]

MARE' [illegible] Tel. 593 [illegible]

MARE' [illegible] Tel. 593 [illegible]

MARE' [illegible]

MEDICO [illegible]

PENSIONATI acquistano camera tinello [illegible] Tel. 481 [illegible]

PENSIONATI acquistano alloggio libero [illegible] Tel. 481 [illegible]

PICCOLO alloggio cerca in Torino [illegible]

PIED-A-TERRE o alloggetto [illegible]

PRIVATAMENTE acquisto in Torino [illegible]

PRIVATAMENTE acquisto alloggio 2-3 [illegible]

PRIVATAMENTE acquisterei appartamento di 2-3 camere tinello cucinino bagno [illegible] Tel. 481 [illegible]

PRIVATAMENTE acquisto alloggio libero [illegible]

PRIVATAMENTE acquisterei in contanti [illegible]

PRIVATO acquista [illegible]

PRIVATO acquista [illegible]

PRIVATO [illegible]

PROFESSIONISTA acquista alloggio [illegible]

PROFESSIONISTA ricerca urgentemente [illegible]

RICERCO [illegible]

SENZA perder tempo [illegible]

SIGNORILE acquisto alloggio [illegible]

SOCIETA' acquista appartamento [illegible]

SOCIETA' acquista appartamento [illegible]

SOCIETA' acquista appartamento libero in Torino. Tel. 535 [illegible]

SOLO da privato acquisto alloggio libero in Torino 1-2 camere servizi [illegible]

SOLO da privato acquisto alloggio libero in Torino 1-2 camere servizi [illegible]

SPOSI acquistano da privato appartamento [illegible] Tel. 749 [illegible]

SPOSI acquistano per contanti alloggio [illegible] Tel. 481 [illegible]

SPOSI acquistano alloggio [illegible] Tel. 481 [illegible]

STABILI [illegible]

URGE acquistare [illegible]

URGE acquistare 2-3 camere [illegible]

URGE acquistare 2-3 camere [illegible]

URGENTE acquisto 1-2 camere [illegible]

URGENTEMENTE per contanti acquista [illegible]

URGENTEMENTE acquisiamo contanti alloggio libero in Torino 2 camere cucina [illegible] Tel 447 [illegible]

VILLA signorile [illegible] Telefonare 537 [illegible]

VILLETTA Torino [illegible] Tel 537 [illegible]

19 Vendita alloggi

A.A. CASA DATI libero Crocetta ingresso salone soggiorno 2 camere tinello cucinino servizi Tel. 771.0657.

A.A. CASA DATI libero [illegible] Telefonare 771 0657

A.A. CASAACASE A 513 916 [illegible]

A.A. CASAACASE A 513 916 [illegible]

A.A. CASAACASE B 513 916 [illegible]

A.A. CASAACASE B 513 916 [illegible]

A.A. CASAACASE C 513 916 [illegible]

A.A. CASAACASE C 513 916 [illegible]

A.A. CASAACASE 513 916 [illegible]

A.A. CASAACASE 513 916 [illegible]

A.A. CASAACASE 513 916 [illegible]

A.A. CASAACASE 513 916 [illegible]

A.A. CASAACASE 513 916 [illegible]

A.A. LIBERO Crocetta [illegible] Tel. 771 0657

A.A. LIBERO 6. [illegible]

A.A. LIBERO 5. [illegible]

A.A. LIRE 70 milioni [illegible]

A. ADIACENTE [illegible] Tel. 749 [illegible]

A. BENASCO [illegible] BAP 752 [illegible]

A. CASA DATI A libero [illegible] Tel 749 [illegible]

A. CASA DATI B [illegible] Tel 749 [illegible]

A. CASA DATI C [illegible] Tel 771 0657.

A. CASA DATI D libero recente [illegible] Tel 771 0657

A. CASA DATI E libero [illegible] Tel. 771 0657.

A. CASA DATI [illegible] Tel 771 0657

A. CASADATI [illegible] Tel 771 0657

A. EUROCASE A TORINO 545 642 libero via Cigna [illegible]

A. EUROCASE A TORINO 545 642 [illegible]

A. EUROCASE A TORINO 537 6307 [illegible]

A. EUROCASE B TORINO 546 748 [illegible]

A. EUROCASE B TORINO 531 003 [illegible]

A. EUROCASE B TORINO 545 642 [illegible]

A. EUROCASE C TORINO 531 003 [illegible]

A. EUROCASE C TORINO 546 744 [illegible]

A. EUROCASE C TORINO 546 748 [illegible]

A. EUROCASE D TORINO 531 003 [illegible]

A. PRIMACASA [illegible] Tel. 510 312 - 542 720

A. PRIMACASA [illegible] Telefonare 510 312 - 542 720

A. PRIMACASA [illegible] Telefonare 510 312 - 542 720

A. PRIMACASA [illegible] Telefonare 510 312 - 542 720

A. PRIMACASA [illegible] Tel 510 312 - 542 720

A. RIVOLI [illegible] Sagem 446 453 - 447 2377

A. RIVOLI [illegible] BAP 752 096

A. STUDIO MESSINA 506 688 [illegible]

A. STUDIO MESSINA 506 688 [illegible]

A. STUDIO MESSINA 506 688 [illegible]

A. STUDIO MESSINA 506 688 [illegible]

A. STUDIO MESSINA 506 688 [illegible]

A. STUDIO MESSINA 506 688 [illegible]

A. STUDIO MESSINA 506 688 [illegible]

A. STUDIO MESSINA 506 688 [illegible]

A. STUDIO MESSINA 506 688 [illegible]

A. STUDIO MESSINA 506 688 [illegible]

A. VIA [illegible]

A [illegible]

ABITAZIONI indipendenti in ville a schiera [illegible] 515 537 [illegible]

ABITAZIONI indipendenti in ville a schiera [illegible] 515 532 [illegible]

ADIACENTE [illegible] Tel 758 [illegible]

ADIACENTE [illegible]

ADIACENTE [illegible] Sagem 446 453 - 447 2377

ADIACENTE [illegible] Sagem 446 453 - 447 2377

ADIACENTE [illegible] Tel 530 [illegible]

ADIACENTE [illegible] Tel 758 [illegible]

ADIACENTE [illegible] Telefonare 758 [illegible]

ADIACENTE [illegible] Tel. 687 [illegible]

ADIACENTE [illegible] Tel. 687 [illegible]

ADIACENZE [illegible] Tel. 447 [illegible]

ADIACENZE [illegible]

ADIACENZE [illegible] Banca Dati 506 [illegible]

ADIACENZE [illegible] Serocasa 549 106

ADIACENZE [illegible] Serocasa 549 106

ADIACENZE [illegible] Serocasa 549 106

AFFARE 537 421 [illegible]

AFFARE

537 421 [illegible]

AFFARE 537 421 [illegible]

AFFARE 537 421 [illegible]

AFFARE

531 421 [illegible]

AFFARE 537 421 [illegible]

AFFARE [illegible] BAP 752 [illegible]

AFFARE [illegible]

AFFARE [illegible] Associati 715 [illegible]

AFFARE [illegible] Associati 715 [illegible]

AFFARE [illegible] Associati 715 [illegible]

AFFARE [illegible] Tel 741 [illegible]

AFFARE [illegible] Tel 741 [illegible]

AFFARE [illegible]

AFFARE [illegible] Tel 598 [illegible]

(continua)

Rialzo

MILANO
Moderato recupero

MILANO — [redacted] in moderato recupero. Nonostante la crisi [redacted], il mercato azionario italiano ha [redacted] oggi in luce una modesta reazione tecnica che ha caratterizzato i prezzi d'apertura e le prime chiusure di Fiat a 8248, Montedison a 1250, la Olivetti ha aperto a 7520, la Ras 39.700, la Generali 88.600.

Tono nel complesso molto resistente. Tuttavia il volume degli scambi, a [redacted] anche [redacted] ridotte file degli operatori, è risultato ancora [redacted] modesto. La Ras ha quindi chiuso a 39.890, per toccare poi nel dopolistino 40.000 lire.

Anche oggi attività alquanto limitata nel mercato dei premi, con qualche sacrificio nel Dont sulle voci primarie. Sul mercato azionario la Generali è risalita a 88.610, confermando la tendenza in atto. [redacted] primo indice ha confermato il [redacted] con un +0,15% sul 30% [redacted] listino, ma anche le Italcementi sono risalite a [redacted].

La buona volontà [redacted] si vede, non manca, ma è ristretta a pochi valori, tra i quali l'Assitalia, che è risalita a 19.700. In complesso il mer[redacted] azionario ha tenuto bene, pur senza brillare per ripresa e consistenza.

Alle 11,30 l'indice generale è salito a +0,6, mentre dopo le ore 12 si è spostato ancora a +0,7%. Dopoborsa [redacted] ulteriore recupero. Nel reddito fisso an[redacted] buon afflusso di acquisti, [redacted] pure [redacted] qualche [redacted]. Molto [redacted] te[redacted] le Cct Ecu che [redacted] da 101 a 104,60.

I prezzi: Generali 88.610, [redacted] 39.700; Fiat [redacted] 8340, 8230, [redacted] pr. 8245, 3260, 3285; Montedison [redacted] 1250; Viscosa 2401; Olivetti 7550, 7580, pr. 4440; Toro 20.050, pr. 14.000; Sai 16.010, risp. 6940; Ifi pr. 18.430; Burgo 10.310, pr. [redacted].

TORINO
Accenni [redacted] ripresa

TORINO — Dopo [redacted] giornate di ribassi la Borsa ha oggi potuto ritornare [redacted] basi meno sacrificate. L'attività comunque non è stata brillante, con ordini molto limitati e contenuti. Hanno tuttavia prevalso gli acquisti. Così l'indice a fine seduta ha registrato un guadagno dello 0,74%.

Quest'inversione [redacted] tendenza è attribuibile soprattutto a interventi di ricopertura verso i valori primari.

Nel comparto degli assicurativi i progressi [redacted] aggirano intorno all'1,17%. Per i finan[redacted] e i meccanici sono dello 0,84%, per i chimici dell'1,57%. Alimentari, elettromeccanici e minerari hanno registrato anche [redacted]gi un'intonazione [redacted]tiva.

Nel settore degli assicurativi migliorano le Toro, con un recupero del 2,30%. In buona ri[redacted] appaiono anche le Ras ordinarie, le Sai, [redacted] per Generali e Milano ord. [redacted] variazione positiva è più contenuta: [redacted] rispettivamente +0,49 e +0,12. Buono anche l'andamento [redacted] bancari. Mediobanca migliora dell'1,68. Flessioni di una [redacted] entità si sono registrate invece ancora per [redacted] titolo ordinario dell'Interbanca che perde il 2,45%.

Le Montedison hanno oggi dimostrato una buona tenuta: il titolo ordinario ha registrato un progresso del 2,46 per cento, le risparmio il 3,68%. Perdono invece [redacted] terreno le Snia risparmio, le Italgas e le Miralanza.

Le Fiat hanno recuperato quota 8200, toccando anche 8250 nel durante e con un progresso a fine seduta dell'1,10%. Qualche contrasto per le Girardini, migliori le Olivetti.

Nel comparto dei finanziari sono [redacted] Bastogi ad iscrivere il progresso maggiore, +4,60%, seguite dalle Cir risp. +3,52, e dalle Ifi e Ifil rispettivamente +1,37 e +1,56.

Prezzi delle Borse collegate: [redacted] 2400, risp. 2650, risp. n.c. 1620; Sip 1850, risp. 2020; Stet 2230, warrant 538, risp. [redacted]; Fiat 8280, priv. 5300, risp. 5900; Generali 88.800; Montedison 1250, risp. 701.

Andamento dell'indice prezzi

INFLAZIONE-DICEMBRE COLPO DI FRENO

[redacted] — Frena l'inflazione a dicembre. Lo rileva l'Istat, mentre l'Isco, l'istituto che studia la congiuntura, spiega che le famiglie italiane sono un po' più soddisfatte del loro livello [redacted] vita. L'indice dei prezzi al consumo, [redacted] dall'Istat, [redacted] infatti [redacted] dello 0,2% rispetto al mese precedente, mentre, a [redacted]llo tendenziale, la [redacted]scita a fine anno [redacted] è attestata sul 5,1%. Nella media dei [redacted] del 1987 la variazione dell'indice [redacted] risultata pari al 4,8%, a fronte [redacted] una previsione iniziale [redacted] 4% da parte del governo.

[redacted] però un incremento del tasso di inflazione leggermente superiore all'andamento registrato qualche giorno fa nelle maggiori città del Nord. Per [redacted] una crescita mensile così contenuta bisogna comunque ritornare all'agosto del 1986. Lo sfondamento di 6 centesimi di punto rispetto al tetto programmatico è da attribuire forse all'introduzione temporanea dell'addizionale Iva del 4 per cento su alcuni beni. L'Isco ha quindi rilevato che a dicembre l'indicatore della fiducia delle famiglie è risalito di oltre un punto rispetto ad ottobre e novembre. Minore pessimismo [redacted] è registrato in [redacted] di evoluzione dei prezzi, dove il 49% degli intervistati prevede un aumento moderato nei prossimi mesi, mentre la situazione economica è stata giudicata stabile dal 53% del campione.

L'AUTO DIESEL E' CONVENIENTE? FACCIAMO I CONTI

ROMA — Con [redacted] carobollo la soglia di convenienza del diesel di piccola cilindrata è passata da 6700 a [redacted] chilometri di percorrenza annua rispetto a una [redacted] vettura a benzina, e rispetto all'agosto scorso, quando [redacted] benzina costava 1320 lire e [redacted] gasolio 853 lire al litro. Il calcolo è dell'Unione consumatori ed è fatto [redacted] una vettura a benzina di 13 cavalli fiscali e su una vettura diesel di [redacted] cavalli fiscali che percorrano, rispettivamente, 12 chilometri e 17 chilometri medi con [redacted] litro di carburante: per una vettura diesel di 18 cavalli fiscali, invece, la soglia di convenienza comincia a scattare dopo i diecimila chilometri annui, nel senso che dopo tale [redacted] l'automobilista comincia a risparmiare la differenza tra il prezzo della benzina e quello del gasolio autotrazione perché ha assorbito il costo del superbollo.

Nonostante il caro bollo, quindi, continua la nota dell'organizzazione di consumatori, le meno inquinanti vetture a benzina risultano ancora penalizzate rispetto alle super inquinanti vetture diesel; infatti, [redacted]bene la soprattassa diesel sia passata da 19.000 a 33.750 lire per cavallo [redacted] nel giro di 10 [redacted] (fu introdotta nel 1977), una percorrenza di 8000 [redacted] annui [redacted] superata dalla maggior parte degli automobilisti se si considera che il consumo annuo medio di benzina è di 830 [redacted] per automobile.

REDDITO FISSO A TORINO

Titoli	30/12	29/12
OBBLIGAZIONI		
[redacted] Indicizzate	[redacted]	100 80
Enel [redacted] Indicizzate	103 15	103 15
[redacted] II Indicizzate	103 20	103 20
[redacted] III Indicizzate	[redacted]	104 20
Enel 82/89 IV Indicizzate	106	106
Enel 83/90 I Indicizzate	104 50	104 50
Enel 83/90 II Indicizzate	104	104
Enel 83/90 III Indicizzate	[redacted]	104 50
Enel 84/92 I Indicizzate	105 15	105 15
Enel 84/92 II Indicizzate	105 30	105 30
Enel 84/93 III Indicizzate	104 40	104 40
Autostrade 6% 68/88 I	96	96
Autostrade 6% 68/89	93 20	93 20
Autostrade 7% 72/89	99 60	99 60
C.C. OO. PP. 5%	87 30	87 30
C.C. OO. PP. 5,5%	86	86
C.C. OO. PP. 6%	78 25	78 25
C.C. OO. PP. 7%	79 50	79 50
C.C. OO. PP. 6% 74	78 45	78 45
C.C. Int. St. 6% 66 III	90	90
C.C. Int. St. 6% 66 IV	94 70	94 70
C.C. Int. St. 6% 66 V	94 50	94 50
C.C. Int. St. 7% 70 I	83 40	83 40
C.C. Int. St. 7% 71 II	83 40	83 40
C.C. Aut. 7% 70 I	81 90	81 90
C.C. Aut. 7% 72 II	77 40	77 40
FF.SS. 6% 70	89	89
FF.SS. 7% 72 I	97 20	97 20
FF.SS. 7% 72 II	91 25	91 25
Amm. FF.SS. 7% 70	94 50	94 50
[redacted]. FF.SS. 73/88 7%	88 50	88 50
[redacted]. FF.SS. 83/90 I Indiciz.	100 40	100 40
Amm. FF.SS. [redacted]	100 30	100 30
Amm. FF.SS. 84/92	100 10	100 10
Amm. FF.SS. 85/92 Indiciz.	100 50	100 50
ICIPU vent. 6%	97 50	97 50
ICIPU 7% 71 I	90 50	90 50
IMI [redacted]	97 40	97 40
IMI 70/88 23° 7%	98 90	98 90
IMI 81/88 Indicizzate	114	114
IMI 82/90 VII opt. Indiciz.	107 80	107 80
IMI-CN [redacted] IV 7%	93	93
IMI-CN 75/90 V [redacted]	100	100
IMI-Aut. 68/88 I	82	82
IMI-Aut. [redacted] II 6%	82	82
Montedison 13,5% [redacted]	171	171
Gim 73/88 co [redacted]	94	94
Pacchetti 6%	89	89
Metalli 73/88 [redacted]	95	95
Mitel 82/88 13%	104	104
Ist. S. Paolo To [redacted]	99	99
Ist. S. Paolo To [redacted]	78 10	78 10
Ist. S. Paolo a. conv. 6%	93	93
Ist. S. Paolo To 7%	92 30	92 30
S. Paolo OO. PP. 6% ex 5%	74	74
S. Paolo OO. PP. 6%	73 70	73 70
S. Paolo OO. PP. ECU 8%	130	129 50
S. Paolo OO. PP. 81 19° Indic.	102 70	102 70
S. Paolo OO. PP. 81 21° Indic.	101 50	101 50
S. Paolo OO. PP. 81 22° Indic.	101 50	101 50
S. Paolo OO. PP. [redacted] 23° Indic.	102	102
S. Paolo OO. PP. [redacted] Indic.	101 90	101 90
S. Paolo OO. PP. 87 25° Indic.	101	[redacted]
Fond. Piemonte V.A. 6%	87 50	87 50
Fond. Piemonte V.A. 7% 74	90	[redacted]
Fond. P. V.A. OO.PP. 7% 74	87 95	87 95
CONVERTIBILI e con WARRANT		
Ass. Gen. 12% 81/88	1065	1066
Benetton 6,50% 86/91	[redacted]	[redacted]
Castagnetti 13,5% 82/91	—	—
Cir 10% 85/92	96	96
Eridania 10,75% 85/90	[redacted]	96
Italgas 14% 82/88	270	270
Mediobanca 14% 87/88	—	—

Titoli	30/12	29/12
Medio Sabaudia 7% 86/88	79	79
Medio Sip 8% 86/91	[redacted]	90
Mira Lanza 14% 82/87	—	—
Pirelli 13% 81/91	—	—
Snia 10% 85/93	126	126
Stet 13,50% 83/88	106	105
TITOLI DI [redacted]		
[redacted]. Cr. Tes. ECU 13% [redacted]	107	107
C. Cr. Tes. ECU 14% 82/89	[redacted]	107
[redacted] ECU 11¾% 83/90	[redacted]	105 90
C.C.T. ECU 11,25% 84/91	105 60	105 60
C.C.T. 1-11-87	—	—
C.C.T. 1-12-87	—	—
C.C.T. 1-1-88	99 90	99 90
C.C.T. 1-2-88	99 95	99 95
C.C.T. 1-3-88	99 95	99 95
C.C.T. 1-4-88	100 10	100 10
C.C.T. 1-5-88	100 20	100 20
C.C.T. 1-6-88	100 35	100 35
C.C.T. 1-8-88	101	101
C.C.T. 1-9-88	101 10	101 10
C.C.T. 1-10-88	101 15	101 15
C.C.T. 1-11-88	102 60	102 60
C.C.T. 1-11-88 II	99 60	99 60
C.C.T. 1-12-88	103	103
C.C.T. 18-12-88	99 60	99 60
C.C.T. 1-1-91	103 35	103 35
C.C.T. 17-1-91 II	100	100
C.C.T. 1-2-91	103 15	103 15
C.C.T. 18-2-91 II	99 10	99 10
C.C.T. 1-3-91	101 60	101 60
C.C.T. 18-3-91 II	99 20	99 20
C.C.T. 1-4-91	101 65	101 [redacted]
C.C.T. 1-5-91	101 60	101 60
C.C.T. 1-6-91	101 95	101 95
C.C.T. 1-7-91	101 20	100 60
C.C.T. 1-8-91	100 65	100 70
C.C.T. 1-10-91	100 90	100 90
C.C.T. 1-11-91	101 05	101 05
C.C.T. 1-12-91	100 80	100 80
C.C.T. 1-1-92	100 80	100 95
C.C.T. 1-2-92	99 60	99 30
C.C.T. 1-3-95	99 65	99 65
C.C.T. 1-3-95	95 40	95 50
C.C.T. 1-4-95	95 50	95 50
C.C.T. 1-5-95	95 45	95 20
C.C.T. 1-6-95	95 45	[redacted]
C.C.T. 1-7-95	97 10	97 10
C.C.T. 1-8-95	97 10	97 10
C.C.T. 1-9-95	97 10	97 10
C.C.T. 1-10-95	97 30	97 30
C.C.T. 1-11-95	97 70	97 70
C.C.T. 1-12-95	98 65	98 65
B.T.N. 12% 1-10-87	—	—
B.T.P. 1-2-88	100 10	100
B.T.P. 1-2-88 12,50%	100 35	100 35
B.T.P. 1-10-88	101 60	101 60
B.T.P. 1-11-88	101 60	101 60

Cambi bancari
quotazioni informative bancarie - [redacted]

Dollaro Usa	1176-1179
Sterlina	2157,25-2160,25
Marco tedesco	737,30-737,80
Franco svizzero	909,75-910,75
Franco francese [redacted]	217,65-217,80
Franco belga	35,225-35,240
Fiorino olandese	655,75-656,90
Scellino	104,60-104,75
[redacted]	9,277-9,282
Peseta	10,825-10,832
Escudo	8,965-8,975
Yen	9,535-9,541
Ecu	1520,50-1521,[redacted]

LE AZIONI A TORINO

Titoli	30/12	29/12
ALIMENTARI		
Alivar	7550	7560
Eridania	3108	3108
Eridania risp.	[redacted]	2910
[redacted]CURATIVI		
Milano Ass.	[redacted]	24300
Milano Ass. r. n.c.	[redacted]	[redacted]
C. Latina	[redacted]	12100
C. Latina r. n.c.	[redacted]	[redacted]
Lloyd Adriatico	18900	19000
Lloyd Adriatico r.	[redacted]	9400
Generali	[redacted]	[redacted]
Ras	39890	39400
Ras r.	18700	18600
Sai	[redacted]	15800
Sai r.	6960	6500
Toro	19900	19600
Toro p.	[redacted]	13560
Toro r.	[redacted]	[redacted]
Un. Subalpina Ass.	29100	[redacted]
BANCARI		
Banca Comm. Ital.	[redacted]	[redacted]
Banca C. Ital. r. n.c.	2400	2400
B. Naz. Agr.	6350	[redacted]

Titoli	[redacted]	29/12
B. Naz. Agr. p.	[redacted]	[redacted]
B. Naz. Agr. r.	[redacted]	1960
Banco di Roma	7350	7100
Credito Italiano	1430	1380
Credito Italiano r.	1450	1430
Interbanca	17300	17300
Interbanca p.	9800	[redacted]
[redacted]	195500	195000
N. Banco Ambr.	2400	2380
N. Banco Ambr. r.	1200	1200
CARTARI - EDITORIALI		
Burgo	[redacted]	10320
Burgo p.	[redacted]	8400
Burgo r.	[redacted]	[redacted]
Gruppo ed. Fabbri p.	[redacted]	1600
[redacted] - CERAMICHE		
Cement. di Augusta	4435	4435
Unicem	20000	[redacted]
Unicem r. n.c.	10450	[redacted]
CHIM[redacted]		
Italgas	2046	2040
Mira Lanza	[redacted]	[redacted]
Montedison	—	1250
Montedison r. n.c.	—	658

Titoli	30/12	29/12
Pierrel	1250	1250
Pierrel r. n.c.	610	[redacted]
Saffa	6400	6400
Saffa r.	6250	6250
Saffa r. n.c.	4850	4850
Saiag	1960	1960
Saiag r.	1175	1175
Snia Bpd	2400	2440
Snia Bpd r.	2450	2445
Snia Bpd r. n.c.	1620	1600
Sorin	7980	7980
COMMERCIO		
Rinascente	3580	3580
Rinascente p.	2300	2300
Rinascente r.	2400	2400
Silos Genova	660	660
Silos god. 1-7-87	590	590
Silos r. n.c.	580	580
COMUNICAZIONI		
Alitalia	710	710
Alitalia p.	505	505
Autostrada To-Mi	10400	10600
Italcable	11750	11800
Italcable r. n.c.	10800	10950
Sip	1850	1810
Sip r. n.c.	2020	2000
FINANZIARI		
Bastogi Irbs	245	245

Titoli	30/12	29/12
Cir	5350	[redacted]
Cir r.	3400	3400
Cir r. n.c.	1830	1830
Cofide	[redacted]	3800
Cofide r. n.c.	[redacted]	[redacted]
Comau Finanziaria	2570	2500
Comau w.	—	—
Galc	32000	32000
Fidis	6850	6780
Pozzi-Ginori	[redacted]	1050
Pozzi-Ginori r.	1060	1050
Fiscambi	[redacted]	[redacted]
Fiscambi r.	2160	2170
Gim	[redacted]	[redacted]
Gim r. n.c.	2210	[redacted]
Ifi p.	[redacted]	[redacted]
Ifil	[redacted]	3200
Ifil r. n.c.	[redacted]	1760
Iseft	[redacted]	[redacted]
Mittel	[redacted]	[redacted]
Pirelli & C.	[redacted]	4320
Pirelli & C. r.	3100	2910
Pirelli	2900	2900
Pirelli r.	2930	2930
Pirelli r. n.c.	1780	[redacted]
Sabaudia	[redacted]	1190
Sabaudia r. n.c.	[redacted]	[redacted]
Saes	[redacted]	1730
Saes r.	810	[redacted]
Serfi	[redacted]	[redacted]
Schiapparelli	502	502

Titoli	[redacted]	[redacted]
Sme	1620	1600
[redacted]	2000	1980
Smi r.	1630	1620
Sogefi	3570	3570
Stet	2230	2270
Stet risp.	2450	2415
Stet warrant	530	540
IMMOBILIARI		
Attività Immobiliari	4330	4310
I.p.I.	4050	4050
Risanamento	14100	[redacted]
Risanamento r. n.c.	11210	[redacted]
Pits	2770	2770
Pits r.	[redacted]	2050
MECCANICI - AUTOMOBILISTICI		
Berto Lamet	5150	5150
Castagnetti	4640	4640
Fiat	8280	8265
Fiat p.	5300	5280
Fiat r.	[redacted]	[redacted]
Gilardini	[redacted]	13800
Gilardini r. n.c.	10300	[redacted]
Magneti Marelli	2800	[redacted]
Magneti Marelli r.	[redacted]	[redacted]
Saes Getters p.	2950	2950
Tecnest	[redacted]	1980
Olivetti	7350	[redacted]

Titoli	30/12	29/12
Olivetti p.	4480	4460
Olivetti r. n.c.	[redacted]	4230
Pininfarina	12750	12760
Pininfarina r.	12750	12650
Sasib	[redacted]	3150
Sasib p.	[redacted]	3320
Sasib r. n.c.	2450	2450
Westinghouse	30600	30600
METALLURGICI		
Dalmine	225	210
Tecnocomp	1070	1070
Tecnocomp r.	930	[redacted]
Valeo	[redacted]	—
TESSILI		
Benetton	[redacted]	10500
Benetton w.	12	11
Cantoni	6250	[redacted]
Cantoni r.	6250	[redacted]
Fisac	3570	3520
[redacted]	[redacted]	[redacted]
DIVERSI		
Acque Potabili	[redacted]	6660
Ciga	3300	3350
Ciga r. n.c.	1320	1320
Pacchetti	133	134

LE AZIONI A MILANO

Titoli	30/12	29/12
ALIMENTARI		
Alivar	[redacted]	[redacted]
Bonifiche Ferr.	29695	29700
Buitoni	6365	6200
Buitoni r. n.c.	2390	2350
Eridania	3080	3110
Eridania r. n.c.	2085	2085
Perugina	3920	3920
Perugina r. n.c.	1385	1360
Zignago	4635	4650
ASSICU[redacted]		
Alleanza Ass.	51400	48400
Alleanza r.	40010	40000
Assitalia	19620	19500
Auronia	2211	2160
Milano Ass.	24240	24210
Milano Ass. r. n.c.	12806	12850
C. Latina	12995	12310
C. Latina r. n.c.	5101	4699
Generali	88610	88190
Italia Assicurazioni	14700	14580
L'Abeille	95000	94000
La Fondiaria	60800	59390
La Previdente	25000	24500
Lloyd Adriatico	19900	19890
Lloyd Adriatico r.	9180	9240
Ras	39890	39510
Ras r. n.c.	18200	17970
Sai	16010	15850
Sai r.	6940	6980
Toro	20050	19800
Toro p.	14000	14100
Toro r.	9850	9710
Un. Subalpina Ass.	29000	29180
Unipol p.	18800	18700
BANCARI		
Banca Catt. Veneto	3500	3430
Banca C. Ven. r. n.c.	2805	2790
Banca Comm. Ital.	2335	2330
Banca C. Ital. r. n.c.	2390	2390
B. Agr. Milanese	9700	9170
Manusardi	1020	1000
B. Mercantile	9375	9370
Bna	6410	6370
Bna p.	2130	2250
Bna r. n.c.	1051	1050
Bnl r. n.c.	15100	14800
B. Chiavari	3770	3750
Banca Toscana	4180	4200
Banco Roma	7410	7350
Banco Lariano	2990	2990
Banco Napoli r.	13500	13540
B. Sardegna r.	15000	15000

Titoli	[redacted]	29/12
Credito Comm.	[redacted]	3950
Cr. Fondiario	3430	3400
Credito Italiano	[redacted]	1430
Credito Ital. r. n.c.	1445	1440
[redacted]. V[redacted]	[redacted]	[redacted]
Cr. Varesino r. n.c.	2290	[redacted]
[redacted]	[redacted]	17400
Interbanca p.	[redacted]	9860
Mediobanca	199800	196000
Nba	2405	2411
Nba r. n.c.	1200	1200
CARTARI - [redacted]		
Binda	2510	2500
Burgo	10310	10300
Burgo p.	8460	8460
Burgo r.	10400	10250
Ed. Espresso	59850	59000
Fabbri p.	1824	1812
Mondadori	17890	17505
Mondadori p.	10710	10630
Mondadori r. n.c.	7050	7000
Poligrafici Ed.	5810	5600
CEMENTI - CERAMICHE		
Calp	3765	3700
C. Augusta	4420	4420
C. Merone	3410	3440
C. Sardegna	6120	6050
C. Siciliane	8276	8274
Cementir	2575	2552
Italcementi	100500	99400
Italcementi r. n.c.	43100	42600
Unicem	19900	20050
Unicem r. n.c.	10480	10410
CHIMICI - GOMMA		
Boero	4750	4780
Caffaro	670	672
Caffaro r.	697	700
F.M.C.	2065	2090
Farmitalia-Erba	9850	9310
Farmit.-Erba r. n.c.	6620	6600
Fidenza Vet.	5740	5600
Italgas	2011	2040
Marelli Cavi	3300	3380
Marelli Cavi r. n.c.	1590	1600
Mira Lanza	29800	29060
Montedison	1250	1220
Montedison r. n.c.	700	680
Montefibre	1570	1541
Montefibre r. n.c.	1120	1071
Perlier	1820	1400
Pierrel	1190	1200

Titoli	30/12	[redacted]
Pierrel r. n.c.	[redacted]	610
Pirelli Spa	2870	2890
Pirelli Spa r.	2850	2920
Pirelli Spa r. n.c.	1840	1880
Recordati	6810	6790
Recordati r. n.c.	3190	3150
Rol	1510	1460
Rol r. n.c.	1421	1490
Saffa	6400	6335
Saffa r.	6220	6300
Saffa r. n.c.	4850	4850
Saiag	1910	1940
Saiag r. n.c.	1180	1180
Siossigeno	10900	10920
Siossigeno r.	22880	22800
Snia	2401	2380
Snia r.	2380	2445
Snia r. n.c.	1800	1810
Snia Fibre	1709	1681
Snia Tecnop.	5880	5010
Sorin Biom.	8250	7900
Vetreria Ital.	2250	2290
COMMERCIO		
La Rinascente	3570	3580
La Rinascente p.	2300	2305
La Rinascente r. n.c.	2452	2405
Silos Genova	660	660
Silos 1.7.87	585	585
Silos r. n.c.	585	585
Standa	10890	10890
Standa r. n.c.	6395	6400
COMUNICAZ. - ELETTROTECNICI		
Alitalia	709	710
Alitalia p.	505	504
Ansaldo Tr.	4030	4050
Auxiliare	8530	8250
Autostrade To Mi	10400	10600
Autostrade p.	1361	1335
Italcable	11840	11850
Italcable r. n.c.	10780	10800
Selm	1310	1300 5
Selm r.	1490	1600
Sip	1845	1840
Sip r. n.c.	2020	2006
Sirti	8530	8500
Sondel	844	849
Tecnomasio	1480	1500
FINANZIARI		
Acque Marcia	459	460
Acque Marcia r. n.c.	274	270
Ame Fin.	8190	8600
Bastogi	246	235
Bonif. Siele	20500	20200
Bonif. Siele r. n.c.	9890	9050
Brioschi	679	679

Titoli	[redacted]	29/12
Buton	2450	2450
Cam. Fin.	[redacted]	1901
Cir	3400	3340
Cir r.	3300	3381
Cir r. n.c.	1910	1821
Cofide	3816	3780
Cofide r. n.c.	1236	1222
Comau	2504	2500
Comau w.	n.r.	n.r.
Editoriale	2820	2870
Europest	385	380
Europest r.	400	402
Europest r. n.c.	240	245
Euromobiliare	6650	6550
Euromobiliare r. n.c.	2410	2370
F. C. Nord	16000	16000
Ferruzzi Ag. F.	1300	1195
Ferruzzi Ag. risp.	2501	2501
Ferruzzi Ag. r. n.c.	601	595
Fidis	6670	6620
Fimpar	1388	1300
Finarte	2665	2650
Fin Breda	7250	7250
Fineurop Gelo	33500	33100
Finrex	1106	1080
Finrex r. n.c.	670	670
Fiscambi	8040	8050
Fiscambi r. n.c.	2170	2080
Gemina	1475	1475
Gemina r.	1365	1365
Gerolimich	101	101
Gerolimich r. n.c.	87	86 75
Gim	5760	5810
Gim r. n.c.	2300	2250
Ifi p.	10450	10850
Ifil	3280	3210
Ifil r. n.c.	1794	1750
Inis. MeTa	9760	9665
Inis. MeTa r. n.c.	4040	4270
Iseft	1510	1520
Italmobiliare	103100	102900
Italmobiliare r. n.c.	45500	46500
Mittel	2635	2635
Kernel	540	530
Partec. Finanz.	3720	3718
P. Fin. r. n.c. ex w.	1211	1210
Pirelli & C.	4065	4310
Pirelli & C. r.	3100	2920
Pozzi	1000	1000
Pozzi r. n.c.	1000	1000
Reggio Sela	3700	3750
Reggio Sela r. n.c.	2225	2240
Rejna	12500	12530
Rejna r. n.c.	21250	21250
Riva Finanz.	8810	8800
Sabaudia	1132	1120
Sabaudia r. n.c.	942	918
Saes	1780	1730
Saes r.	820	810
Saes gett. p.	2945	2950

[redacted]	30/12	29/12
Schiapparelli	500	507
Serfi	[redacted]	5250
Setemer	6250	[redacted]
Sifa	[redacted]	2745
Sifa r. n.c.	2000	2025
Sme	[redacted]	1612
Smi	1990	2050
Smi r.	[redacted]	[redacted]
Sogefi	3530	3540
So.pa.f.	2530	2530
So.pa.f. r. n.c.	1285	1280
Stet	2300	2275
Stet risp.	2450	2431
Stet warrant	513	550
Stet warrant Sip	[redacted]	250
Terme Acqui	[redacted]	2195
Tripcovich	[redacted]	[redacted]
Tripcovich r. n.c.	3650	3600
IMMOBILIARI - EDILIZIA		
Aedes	[redacted]	6900
Aedes r.	4040	[redacted]
Attività Immobiliari	4300	[redacted]
Calcestruzzi	7500	7700
Cogefar	4870	4880
Cogefar r.	3050	3055
Del Favero	4000	4000
Grassetto	10780	10780
Inv. Imm. I.	1830	1830
Inv. Imm. I. r.	1850	1850
Risanamento	14300	14100
Risanamento r. n.c.	11140	11150
Vianini	3370	3200
Vianini r. n.c.	3220	3220
Vianini Ind.	1140	1110
Vianini Lav.	2580	2579
MECCANICI - AUTOMOBILISTICI		
Aeritalia	2501	2500
Aturia	840	849
Aturia r. n.c.	960	960
Danieli & C.	4801	4800
Danieli & C. r. n.c.	2504	2500
Datoconsysit	8300	8300
Faema	2185	2199
Fiar	10700	10660
Fiat	8245	8240
Fiat p.	5370	5301
Fiat r.	5175	5101
Fochi Filippo	1850	1840
Franco Tosi	13710	13730
Gilardini	13700	13780
Gilardini r. n.c.	10190	10200
Ind. Secco	1135	1140
Magneti M.	2890	2855
Magneti M. r.	2890	2880
Merloni	1130	1100
Necchi	2485	2500
Necchi r.	2880	2880

[redacted]	30/12	[redacted]
Nuovo Pignone	4330	[redacted]
Olivetti	7550	7456
Olivetti p.	4440	4410
Olivetti r. n.c.	[redacted]	4265
Pininfarina	12650	[redacted]
Pininfarina r.	12650	12660
Rodriquez	10400	[redacted]
Safilo	5885	5900
Safilo r.	5800	5801
Saipem	2490	[redacted]
Saipem r.	[redacted]	7500
Saipem r. w.	250	250
Sasib	[redacted]	[redacted]
[redacted]	3321	3321
Sasib r. n.c.	[redacted]	2400
Tecnost	1990	1980
Teknecomp	1071	1060
Teknecomp r. n.c.	835	825
Trafilerie	810	810
Valeo	5110	[redacted]
Westinghouse	30600	[redacted]
Worthington	1180	1131
MINERARI - METALLURGICI		
Cantier. Metall. Ital.	3490	[redacted]
Dalmine	212	220
Falck	5020	[redacted]
Falck r.	5190	5190
La Metalli Ind.	540	531
Maffei	2980	2970
La Magona	5300	5300
TESSILI		
Benetton	10460	10450
Benetton w.	12	11 5
Cantoni	6250	6150
Cantoni r.	6350	6190
Cucirini	1700	1510
Eliolona	2500	[redacted]
Fisac	3570	3540
Fisac r.	3745	3750
Linificio	1685	1680
Linificio r. n.c.	1570	1594
Marzotto	4100	4095
Marzotto r.	4400	4290
Marzotto r. n.c.	4010	4010
Olcese Veneziano	2480	[redacted]
Rotondi	18800	18500
B. It. Manuletti	7010	[redacted]
Zucchi	3710	3750
DIVERSI		
Acq. De Ferrari	4490	[redacted]
A. De Ferrari r. n.c.	2045	2045
Acque Potabili	6640	6650
Ciga	3200	3165
Ciga r. n.c.	1320	1301
Jolly Hotel	12190	12150
Jolly Hotel r.	12190	12190
Pacchetti	137 25	132 5

ECONOMICI

Vendita alloggi

[illegible]

BEINASCO

[illegible]

(continua)

L'offerta sarebbe stata fatta da Occhetto, ma c'è la smentita

BOTTO FINE '87: GOVERNO ISTITUZIONALE CRAXI PRESIDENTE CON APPOGGIO PCI

ROMA — Botti di Capo[illegible] e Occhetto avvinti in un abbraccio di governo? Psi e pci in amore, nei giorni di città a Roma si lanciano dalle finestre le cose vecchie? E la dc? Lei non sta certo a quel gioco e rilancia. Perché dimenticare i vecchi amori del '47 ? Allora democristiani e comunisti governarono insieme. Gava se ne ricorda e rammenta come il divorzio sia avvenuto a causa della guerra fredda, perché Usa e Urss bisticciavano.

Mutano però i tempi: Reagan e Gorbaciov ora si abbracciano. Sono passati 40 anni e i bei tempi potrebbero rivivere: perché no ad un bel flirt con il pci, e anche a qualche cosa di più, magari per non mollare le redini di governo?

Questi i sussurri, i pettegolezzi su schermaglie, avances, incontri riservati e «galeotti», che si confidano fra via del Corso, via delle Botteghe [illegible] e piazza del Gesù.

Occhetto ha forse già strizzato l'occhio a Craxi? Il pci smentisce. *L'Avanti!* invece [illegible] tutta la

Achille Occhetto

Bettino Craxi

Gava certo l'ha letta e sulle pagine del Mattino [illegible] i vecchi tempi del '47. E ripropone così il classico triangolo degli amanti litigiosi, per ipotesi di governo appena accarezzate, con [illegible] allusive, smentite e rilanciate in qual gioco del «detto e non detto» che caratterizza lo stile della politica, specie di quella italiana. Nei giorni dei brindisi pochi hanno badato ai fatti e alle chiacchiere, ma qualcuno già parla del «giallo» governativo di fine anno.

Ieri mattina mezza pagina del quotidiano socialista «Avanti!» raccontava la «rivelazione di Martelli», [illegible] da lì quale «quando il vicesegretario comunista Occhetto nel corso del recente incontro avvenuto con Craxi suggerì provocatoriamente a questi di fare il presidente del Consiglio di un governo istituzionale, Craxi rispose: "No, grazie, niente pasticci"». Dalla direzione del psi è già stata diffusa una smentita: «*Non risulta che Occhetto abbia pronunciato una frase del genere, neppure come semplice battuta. Quindi se da parte comunista non c'è stata [illegible] proferta, da parte di [illegible] non c'è potuto essere nessun rifiuto*».

Lo [illegible] Martelli, irreperibile [illegible] Occhetto durante questi giorni festivi, ha precisato sull'«Avanti!» che, il [illegible] è per l'attuale equilibrio politico «*finché darà qualcosa*».

Antonio Gava sulle pagine de «*Il Mattino*» di Napoli [illegible] si è lasciato sfuggire l'occasione per replicare che se «*dalle finestre del Palazzo stiamo per buttar giù con il 1987 il formulismo della politica, la dc dovrà garantire anche nel 1988, l'equilibrio democratico del Paese, nel ricordo che la rottura del governo ciellenistico del 1947 avvenne per l'instaurarsi del clima da guerra fredda e per la conseguente spaccatura in due del mondo*».

Ora, [illegible] momento che Reagan e Gorbaciov sembrano decisi a promuovere [illegible] sgelo fra Est [illegible] Ovest, secondo Gava, si possono aprire «*possibilità [illegible]: tanto più che, da anni, tutti abbiamo ripetuto che, cadute le barriere ideologiche, la principale dirimente fra la dc e il pci sarebbe stata la politica estera*».

Gava poi [illegible] che «*l'accordo fra Usa e Urss ha comportato dei cambiamenti, che investono significativamente anche la politica interna italiana. Basterebbe aver approfondito [illegible] attinente la relazione di Occhetto all'ultimo comitato centrale del pci*».

r. l.

Il governo ha detto «sì»

IN CARCERE ALL'ESTERO ORA C'E' IL TRATTATO

Giovanni Goria

Raffaele [illegible]

ROMA — Il Consiglio [illegible] ministri, presieduto da Giovanni Goria, si è riunito [illegible] dopo le 10.30 a Palazzo Chigi. Tra i provvedimenti all'esame e [illegible] approvati del [illegible], il decreto sulla fiscalizzazione degli oneri sociali, che in varie versioni era già stato varato per ben [illegible] volte e che il Presidente della Repubblica Cossiga aveva rinviato alle Camere per la terza volta.

E' stato approvato anche [illegible] decreto del ministro della Funzione Pubblica Santuz con il quale si introduce il nono livello nella carriera [illegible] personale dello Stato, con valore dal primo gennaio 1987. Inoltre il governo [illegible] dato [illegible] anche [illegible] due [illegible] [illegible] legge [illegible] ministero degli Esteri per la ratifica di due accordi internazionali: [illegible] convenzione di Strasburgo sul trasferimento [illegible] persone condannate e il trattato di cooperazione per l'esecuzione [illegible] sentenze penali tra Italia e Thailandia.

Su quest'ultimo il sottosegretario ai Lavori Pubblici, on. Raffaele Costa, ha detto che in «particolare il trattato fra Italia e Thai[illegible]dia interessa direttamente un certo numero di giovani del nostro Paese condannati ciascuno a decine di anni di carcere, per detenzione di [illegible] pelacenti, in qualche caso per quantità irrisorie».

A parte il caso thailandese, ha osservato Costa, «il problema più generale dei giovani tossicodipendenti detenuti all'estero riguarda centinaia di ragazzi che appena non hanno compiuto alcun atto di commercio di droga. Ipotizzare a breve un'applicazione universale [illegible] trattato è illusorio, ma il governo italiano si è avviato verso linee di umanizzazione e di uguaglianza della pena indipendentemente dal luogo di commissione [illegible] reato».

I RADICALI DIVENTANO «PARTITO TRANSNAZIONALE» ORA VOGLIONO FONDARE GLI «STATI UNITI D'EUROPA»

ROMA — Saranno centinaia gli iscritti non italiani [illegible] pr che raggiungeranno Bologna il 2 gennaio per partecipare al 35° congresso del partito. Lo [illegible] [illegible]ato il segretario radicale Giovanni Negri nel [illegible] di una conferenza stampa convocata per illustrare le proposte che saranno avanzate al congresso «per la rifondazione politica, statutaria e organizzativa del partito [illegible] transnazionale».

Negri ha sottolineato che quelle avanzate dagli organi dirigenti radicali al congresso saranno effettivamente solo delle proposte, suscettibili quindi di essere modificate, a cominciare da quella riguardante il nuovo simbolo che si propone [illegible] un partito «che intende collocarsi nella dimensione transnazionale». Accanto alla effigie di Ghandi, infatti, che è la proposta uscita dall'ultima riunione [illegible] consiglio federale [illegible] pr, saranno avanzate altre due ipotesi di simbolo: una grande «r» oppure una rosa. Queste nuove proposte di simbolo sono state fatte anche perché [illegible] alcune assemblee precongressuali sarebbero state manifestate perplessità sulla opportunità per un partito laico e libertario di darsi [illegible] simbolo l'immagine di un [illegible] sia pure di indiscutibile grandezza.

Giovanni Negri

Negri ha poi illustrato le altre proposte che mirano a sostanziare la scelta transnazionale che sarà sottoposta al vaglio del congresso: la creazione di una sede di coordinamento dell'attività del partito a Bruxelles; l'adozione, [illegible] lingue ufficiali del partito, dell'inglese, [illegible] francese e dell'italiano e di quelle parlate da almeno 300 iscritti; la fissazione della quota di iscrizione all'1 per cento del reddito medio procapite del Paese di appartenenza.

Per quanto riguarda l'azione politica [illegible] «partito radicale transnazionale», si concretizzerà [illegible] sarà prospettato un programma articolato in cinque punti, «corrispondenti — ha detto Negri — ad altrettante precise iniziative [illegible] il 1988». Il primo obiettivo è quello della creazione degli Stati Uniti d'Europa, che per i radicali dovrebbero comprendere almeno anche la Jugoslavia e la Turchia. [illegible] siative saranno poi prese [illegible] nome «dell'antitotalitarismo e del diritto della persona», soprattutto nei Paesi dell'Est europeo, «e più in generale a difesa della libera circolazione di idee e persone».

Il direttore delle Ferrovie: non ci sono soldi

«L'UNICA RISPOSTA AI COBAS E' LA LEGGE SULLO SCIOPERO»

[illegible] — L'ente Ferrovie non dispone di ulteriori margini economici per soddisfare le richieste dei cobas dei macchinisti per cui la palla passa ad altri. Questa la perentoria replica del direttore generale dell'ente, Giovanni Coletti. «L'accordo siglato di recente con i sindacati confederali ed autonomi — spiega — è più che [illegible] nel [illegible] plesso ed in particolare per i macchinisti. Per noi è quello definitivo».

Ai macchinisti andranno «a regime» circa 400 mila lire di aumenti salariali tra [illegible] contrattuali e quelli, pari a 100 mila lire, legati al salario di produttività, per il quale sono stati stanziati 140 miliardi. L'orario di lavoro, gradualmente, passerà dalle attuali 40 ore settimanali alle 37 [illegible] 1° luglio 1989. «Altri spazi non ci sono — insiste Coletti — per cui adesso a fronte di tutte le iniziative che i cobas intendano prendere spetta ad altri dare le adeguate risposte». Risposte adeguate che significano «una legge — conclude Coletti — che stabilisca i comportamenti di tutti i soggetti sociali per cui, siglato un [illegible] con i [illegible] maggiormente rappresentativi, non sia consentito [illegible] riaprirlo».

Le iniziative dei Cobas dei macchinisti vengono bollate anche dal sindacato. «La situazione che si configura in questo settore — dice Giulio Cazzola, segretario confederale della Cgil — è quella di nuove figure professionali chiamate a misurarsi con processi di ristrutturazione».

Treni. La Fisafs di Roma ha proclamato uno sciopero di 24 ore a partire dalle ore 21.00 del giorno 8 gennaio alla stessa ora del giorno successivo di tutto il personale di stazione di Roma Tiburtina Traghetti. Per quanto riguarda la Tirrenia le federazioni di categoria Cgil, Cisl, Uil precisano che lo sciopero [illegible] gennaio è legato all'esito dell'incontro aziendale del 4 gennaio.

Aerei. Nulla di fatto finora, scioperi confermati per l'8 gennaio. La vertenza può risolversi positivamente a patto di sgombrare il campo da «affermazioni di principio categoriche», come quelle contenute nella lettera dell'Intersind e di riaprire subito il tavolo negoziale. I [illegible] dirigenti del sindacato, da Ottaviano Del Turco, [illegible] ro due [illegible] a Silvano Veronese, segretario confederale della Uil per l'intera a Luciano Mancini, leader della Fit-Cgil, sono convinti che si può lavorare dentro la «cornice» della mediazione [illegible] dai ministri Formica e Marnino.

«Se le parti usano», dice Del Turco, «una dose [illegible] di buonsenso è possibile [illegible] vare una soluzione equilibrata. La lettera dell'Intersind non aiuta però a creare il clima ideale». Del Turco si rivolge all'Alitalia che «può determinare, se lo vuole, le condizioni perché si esca dalla fase delle contraddizioni e degli irrigidimenti e si arrivi a un risultato equilibrato».

«Ciò che non va della mediazione ministeriale sono le quantità e le decorrenze della riduzione dell'orario di lavoro e la distribuzione degli incrementi salariali. [illegible] dentro la cornice della mediazione», spiega Veronese, [illegible] possono realizzare scambi, come ad esempio la riforma degli scatti d'anzianità per i nuovi [illegible] così [illegible] ridurre gli automatismi e conseguire la riduzione dell'orario di lavoro». Sugli incrementi salariali, «chiediamo una loro diversa distribuzione».

LA CHIESA CONTRO I GESUITI

ROMA — «In [illegible] regime che voglia [illegible] è restare democratico, ogni diritto va definito e circoscritto per legge, affinché il suo esercizio non leda i diritti degli altri». Lo scrivono i gesuiti de «La civiltà cattolica» in una nota sui Cobas e le proposte per la regolamentazione dello sciopero.

Una risposta del ministro dell'Interno Fanfani

I SOGGIORNANTI OBBLIGATI SONO 1212 MA SOLO 211 SONO NEL COMUNE ASSEGNATO

ROMA — Gran parte [illegible] pregiudicati sottoposti alla disciplina del soggiorno obbligato in un determinato Comune è inadempiente attualmente alle misure di sorveglianza speciale di pubblica sicurezza. Delle 1212 persone soggette a tale adempimento, infatti, solo [illegible] sono quelle che risultano regolarmente presenti nelle destinazioni loro assegnate. Il ministro degli [illegible]. Aminatore Fanfani, rispondendo ad una interrogazione del sen. Ferdinando Imposimato (pci), ha spiegato che «la differenza è infatti rappresentata da quanti di sono illecitamente sottratti alla misura di prevenzione o da coloro per i quali la misura stessa risulta legalmente [illegible]».

Dalla fine del 1956, quando entrò in vigore la legge 1423 che ha introdotto tale dispositivo, le persone soggette al soggiorno obbligato sono [illegible] 1808. Di esse circa 250 (ma il dato è calcolato per difetto perché fino al 1975 non si è tenuta una apposita statistica) si sono rese responsabili di ulteriori reati durante il periodo di sorveglianza speciale. Da parte del governo si propende comunque a limitare al massimo il ricorso a questa disciplina coatta per i casi effettivamente eccezionali. [illegible] In [illegible] senso sono state impartite disposizioni ai prefetti e questori per privilegiare la sorveglianza speciale semplice.

«I risultati conseguiti con l'applicazione di tali disposizioni — ha commentato a tale proposito il ministro Fanfani — possono ritenersi soddisfacenti» dato che tra la seconda metà dell'88 e i primi mesi dell'87 le proposte di applicazione del soggiorno obbligato sono diminuite di oltre la metà rispetto al periodo precedente».

Al Viminale viene specificato che sono in totale 243 le persone sottoposte a soggiorno obbligato che si sono illecitamente sottratte alla misura di sorveglianza. Delle 1212 persone sottoposte a soggiorno obbligato, o parte le 211 che risultano presenti nei Comuni loro assegnati, 670 si trovano in carcere perché stanno scontando la pena principale loro comminata, mentre altre 88 sono «assenti giustificati».

• Oltre [illegible] miliardi in conto capitale, 343,5 [illegible] conto interessi a fronte di investimenti per circa 2 mila miliardi: questi i contributi concessi nei primi nove mesi dell'anno dalla agenzia per la promozione dello sviluppo del Mezzogiorno nell'ambito della sua attività di incentivazione industriale nell'area meridionale.

Dal documento sull'attività svolta dall'agenzia presentato dal presidente del Consiglio e ministro del Mezzogiorno Giovanni Goria alle commissioni parlamentari, [illegible] l'approvazione da parte della ex-cassa nel periodo gennaio-settembre '87 di 1651 iniziative industriali che, ad impianti avviati a regime, produrranno un'occupazione complessiva di oltre 10 mila addetti.

22 SEQUESTRI NELL'87 4 IN MENO DELL'86 5 IN PIU' DELL'85

ROMA — Dopo la liberazione, il giorno di Natale, dell'industriale C[illegible] Sartori, sono tre le famiglie che ancora attendono il ritorno a casa di un loro congiunto rapito. L'attesa più lunga è quella dei genitori di Marco Fiora, il bambino di sette anni sequestrato a Torino il 2 marzo. Per favorire un [illegible]o positivo delle trattative il padre ha incontrato due esponenti dell'«anonima sequestri» in Calabria. [illegible] è stata consegnata la prova che il primo dicembre Marco era ancora vivo, ma è stato derubato del portafogli e malmenato.

Più recenti i rapimenti di Massimo Oreste Villa e Esteranne Ricca. Villa, un imprenditore edile di 29 anni, è [illegible] rapito a Lecco il 24 novembre: un appello per la sua liberazione è stato lanciato, nell'omelia natalizia, dall'arcivescovo di Milano Carlo Maria Martini.

Oreste Villa ha necessità di cure mediche: soffre di gravi disturbi cardiaci. La quindicenne Esteranne Ricca è in mano ai rapitori dal 3 dicembre: i beni [illegible] nonno, proprietario terriero ed ex-titolare di un'acciaieria in Francia, [illegible] stati posti sotto sequestro dalla magistratura di Grosseto.

Nel 1987 sono stati compiuti 27 rapimenti, quattro in meno dell'anno precedente, ma cinque in più del [illegible]: è quanto risulta dai dati del Dea, l'archivio di documentazione elettronica dell'agenzia Ansa. E' calato il numero dei sequestri di persona in Calabria e in Sardegna, le due regioni dove nell'86 si erano registrati oltre la metà dei casi: in Calabria le persone rapite sono state quattro, in Sardegna cinque, ma il [illegible] comprende anche gli ostaggi delle famiglie De Candia, Sanna e De Murtas, presi in ostaggio in attesa del pagamento del riscatto

Annunci Economici Facili

Annunci economici via filo.
Dettate il vostro annuncio a Publikompass (011) 6502165.
Riceverete l'indicazione del costo e potrete comodamente effettuare il pagamento presso il più vicino sportello della Cassa di Risparmio di Torino o dell'Istituto Bancario San Paolo di Torino.
Da questo momento il vostro annuncio è in buone mani.

STAMPA SERA

Vendere, comprare, cercare, trovare. Basta telefonare!

[illegible]

L'universo si espande. Tutto Scienze anche.

11° volume

Dopo aver superato il traguardo dei dieci volumi, inizia un nuovo importante capitolo nella storia di Tutto Scienze. E' uscito infatti l'11° volume, la raccolta di Tutto Scienze dal gennaio al giugno '87.

Dalle radioonde delle stelle morenti all'energia che viene dal freddo, dalla bioetica alle malattie professionali del Neolitico, un microfono aperto sul mondo scientifico, pronto a captare ogni novità e a rivelare ogni curiosità, a dare ogni anticipazione e a registrare ogni nuova scoperta. Il tutto con la grande chiarezza di linguaggio del quotidiano.

L'11° volume di Tutto Scienze è in vendita al prezzo di 8.000 lire. A prezzo invariato sono ancora a disposizione i precedenti volumi. Infine una buona notizia per chi volesse iniziare ora la collezione: con sole 74.000 lire (attenzione però: soltanto in spedizione contrassegno e non presso le librerie), potrà entrare in possesso della più aggiornata antologia della scienza e della tecnica.

[illegible]

Desidero ricevere in contrassegno i seguenti volumi di TUTTO SCIENZE

Nome ____ Cognome ____ Indirizzo ____ N° ____ Località ____ Prov. ____ C.A.P. ____ Tel. ____ Firma ____

[illegible]

Tutto Scienze. Tutti insieme. La collezione continua.

[illegible]

PIAZZA SAVOIA 4

[illegible]

PIAZZA SAVOIA 4

[illegible]

PIAZZA SAVOIA 4

[illegible]

SHOW ROOM

[illegible]

(continua)

Lo dice il figlio Maurizio intervistato dall'Espresso

«GELLI TRATTO' CON PANNELLA LA CANDIDATURA NEI RADICALI»

ROMA — A Licio Gelli, in queste feste natalizie, nel carcere svizzero di Champ Dollon, «sono arrivati, da ogni parte, molti biglietti di auguri». A farlo sapere è il figlio del «maestro venerabile» della «loggia P2», Maurizio, in una intervista a «L'Espresso», nella quale, però, parla soprattutto dei rapporti tra il padre e i radicali, in particolare della mancata candidatura nelle liste del pr per le ultime elezioni politiche.

Una notizia già filtrata nei giorni della campagna elettorale di giugno, ma che adesso è confermata nella ricostruzione del congiunto del «maestro venerabile».

«So che mio padre — afferma Maurizio Gelli — *ha scritto dal carcere una lettera a Marco Pannella, anche per fargli gli auguri*». L'idea dei radicali, racconta il figlio di Gelli, era quella di convincere il «grande burattinaio» a costituirsi per poi annunciare la candidatura.

Al capo della «loggia P2» venivano, però, anche consigli del tutto opposti, come quello di Umberto Ortolani il quale, dichiara Maurizio, «non era d'accordo con la decisione presa da mio padre di costituirsi. *Gli ripeteva una frase detta tante volte in questi anni: "non ti costituire. Chi te lo fa fare? Intanto fra un pò finisce tutto"*».

Sulle trattative con i radicali, Maurizio Gelli rivela di aver incontrato «varie volte» Pannella in un albergo romano. «*C'erano anche Francesco Rutelli e Giovanni Negri. Loro erano interessati al progetto, anche se ci sono stati momenti di perplessità*».

I radicali, comunque, «hanno avuto dei problemi: qualcuno di loro *temeva che il partito potesse essere addirittura disintegrato dalle polemiche che avrebbero accompagnato una simile candidatura*».

Ma a bloccare tutto non furono soltanto le perplessità e i timori dei leader radicali. Secondo quanto dichiarato da Maurizio Gelli al settimanale romano, «*il problema però è stato quello del tempo: c'eravamo mossi troppo tardi, non ce l'avremmo fatta a organizzare per bene una campagna elettorale destinata al successo. Il punto era proprio questo: presentarsi con la sicurezza d'essere eletto. Il progetto, in poche parole, era preciso: mio padre avrebbe dovuto costituirsi poco prima delle elezioni, ottenere prevedibilmente gli arresti domiciliari, tenere conferenze stampa per spiegare la sua decisione di candidarsi (il che gli avrebbe assicurato una grossa pubblicità sui giornali), essere eletto, parlare alle Camere per chiarire ogni accusa e infine rinunciare all'immunità parlamentare*».

Il figlio del «venerabile maestro» ricorda ancora nell'intervista che «*durante gli incontri con Marco Pannella e con gli altri*» egli parlava al telefono col padre, nel suo rifugio segreto in Sud America, per riferirgli «*di volta in volta lo stato delle trattative con i leader del partito radicale*».

Maurizio Gelli con gli avvocati Osan e Bonnant

CAPODANNO PER I BOTTI 50 MORTI E 5000 FERITI IN 12 ANNI

ROMA — *Nuovi duri colpi sono stati inferti dalle forze dell'ordine al «mercato dei botti», che, negli ultimi 12 anni ha originato più di 50 morti ed oltre 5000 feriti. Due quintali e mezzo di vario materiale pirotecnico sono stati sequestrati, a Roma, dal reparto operativo dei carabinieri, che da giorni ha intensificato i servizi per frenare la vendita abusiva di materiale del genere; un fenomeno che in questo scorcio di fine anno sta registrando nella capitale, ma anche altrove, una preoccupante ascesa. I carabinieri hanno deferito a piede libero alla pretura penale di Roma, perché ritenuti responsabili di commercio abusivo di materiali esplodenti, il diciottenne Michele Leonocavallo, il ventitreenne Giuseppe Carbone, il ventiseienne Stefano Sciarretta, un altro ventiseienne, Danilo Cottone, ed il ventottenne Franco Polsonetti. Tranne che il Carbone, residente a Napoli, si tratta di persone che hanno domicilio a Roma. Nella zona di Montesacro gli uomini del IV commissariato hanno invece bloccato una autovettura il cui proprietario, Soccorso Ferraro, 31 anni, è stato trovato in possesso di 30 chilogrammi di petardi.*

Arrestato nel Veneziano un giovane neolaureato di Pordenone

FABBRICAVA E SPACCIAVA FALSI «CENTOMILA» TAGLIANDO E INCOLLANDO BANCONOTE VERE

VENEZIA — *Un giovane neolaureato di Pordenone è stato arrestato dai carabinieri perché sorpreso a spacciare banconote da centomila truccate. Si tratta di Rodolfo Vattolo, nato a Pordenone il 3 settembre 1955, celibe, laureato in giurisprudenza a Modena il 16 dicembre scorso. Vattolo aveva ritirato dal proprio conto in banca circa quattro milioni in banconote da centomila, tagliandole opportunamente e riattaccandole ne ricavava una ogni dieci; se le avesse spacciate tutte, ne avrebbe ricavato mezzo milione. Un «gioco», cioè un rischio, che non valeva la candela.*

Le banconote truccate, più corte rispetto a quelle regolari, invece della scritta «centomila» recavano «centila» oppure «centom». Un commerciante di Motta di Livenza (Treviso), dal quale Vattolo si era recato per acquistare un pacchetto di caramelle, si è insospettito osservando il biglietto da centomila ed ha avvisato i carabinieri.

Questi hanno raggiunto Vattolo in un bar di Blasiuzza di Pramaggiore (Venezia) e lo hanno sorpreso mentre pagava con il solito centomila una consumazione.

Vattolo addosso aveva altri diciannove biglietti. Nella sua auto, una vecchia 128, inoltre, c'erano due borse, una con le banconote alterate, l'altra con il resto avuto dopo ogni acquisto nella zona di Portogruaro (Venezia) e Motta. Vattolo ha confessato consentendo il recupero di quattordici banconote già piazzate ai ritrattanti negozianti truffati.

E' stato rinchiuso nelle carceri veneziane di Santa Maria Maggiore sotto l'accusa di «falso nummario» ovvero alterazione di monete. La pena prevista è dai tre ai dodici anni. Il neolaureato sarà sottoposto a perizia psichiatrica.

Giovane inglese muore mentre scia a Limone Piemonte

CUNEO — Una ragazza inglese di 24 anni, Jennyfer Stirrup, di Liverpool, è morta a Limone Piemonte mentre sciava fuori pista. La disgrazia è avvenuta nel vallone di San Lorenzo, sopra la frazione di Limonetto, a circa 2300 metri di quota. La giovane era in compagnia del fidanzato, Erik Tronconi, 27 anni, un albergatore di Nizza con cui aveva deciso di trascorrere le vacanze di fine anno nella stazione sciistica cuneese. Jennyfer Stirrup, che da qualche tempo lavorava come hostess a Nizza, ha imboccato un pendio molto ripido e, forse a causa della neve ghiacciata, ha perso il controllo degli sci ed è precipitata a valle per un centinaio di metri. Ha riportato lo sfondamento della base cranica.

Scontro tra due auto tre vittime nel Ravennate

RAVENNA — Tre persone sono morte e altre tre sono rimaste ferite in uno scontro frontale tra due auto avvenuto la scorsa notte, verso le 2,30, sulla statale San Vitale, nei pressi di Russi. Le vittime sono Roberto Minguzzi, di 33 anni, e Gianfranco Timoncini, di 33, entrambi di Russi, e Terzo Dal Borgo, di 35, di Faenza. Le vittime viaggiavano su due auto che si sono scontrate all'uscita di una curva; forse una delle due vetture ha sbandato per il fondo stradale viscido. Al momento dell'incidente la visibilità era sui 150 metri.

Ucciso a coltellate durante un litigio al bar

CATANZARO — Un commerciante, Attilio Ierardi, di 36 anni, è stato ucciso la scorsa notte a Petilia Policastro, nel corso di una lite, da un operaio, Mario Rizza, di 39, che è stato subito arrestato dai carabinieri. Rizza ha colpito Ierardi con 15 coltellate uccidendolo all'istante. L'episodio è avvenuto in un bar in cui Ierardi e Rizza stavano giocando a carte. I militari stanno indagando per accertare i motivi che hanno provocato la lite tra il commerciante e l'operaio. Sembra comunque che tra i due ci siano stati dissensi durante la partita a carte che stavano giocando insieme con altri amici.

Tredici arresti in Calabria durante un summit mafioso

REGGIO CALABRIA — Tredici persone, tutte pregiudicate e ritenute appartenenti a cosche mafiose di Messina, Catania e Reggio Calabria, sono state arrestate mentre erano riunite in un «summit» a Pellaro in Provincia di Reggio Calabria. Sono state tutte bloccate all'interno di un'abitazione. Tra gli arrestati il presunto boss «emergente» Giuseppe Chilofalo, di 35 anni, di Messina latitante da oltre due anni. Gli altri arrestati sono Domenico Gullì, 30 anni, di Messina; Mario Martino, di 33 di Messina; Gaetano Porzio, di 46, Mario Nicotra, di 46 (entrambi di Catania), Antonino Corticciola, di 30, Giuseppe Ilacqua di 21, Filippo Pantano, di 29, Francesco Siracusa, di 39, Giuseppe Cipriano, di 44, Santo La Macchia, di 29, Calogero Prestipino, di 30 (tutti messinesi) e Francesco Sottile, di 50 di Pellaro.

Le muore la bambina Polacca si butta nel Tevere

ROMA — E' una giovane profuga polacca la giovane che nel pomeriggio di ieri ha cercato di uccidersi gettandosi nel Tevere da Ponte Cavour e che è stata salvata da tre vigili urbani. Si chiama Beata Kobinska, di 23 anni, e abita all'Hotel Aurelius con il marito Roberto Gayda. Lunedì scorso la figlia della giovane, Marta Gayda di soli 14 giorni, era morta dopo essere caduta dalle braccia della mamma che la stava cullando. La madre ha pianto tutta la notte, poi ha deciso di farla finita.

L'emergenza idrica è scattata ieri a causa di una macchia oleosa

FERRARA SENZ'ACQUA PER IL PO INQUINATO

Per il rifornimento nelle case si è dovuto ricorrere ai pozzi

FERRARA — Per cinque ore ieri a Ferrara è scattata l'«emergenza acqua» a causa di una macchia oleosa che è stata avvistata sul Po all'altezza di Pontelagoscuro dove si trovano la centrale idrica e gli impianti di sollevamento. Nel periodo di maggior pericolo per la presenza della macchia, lunga dieci chilometri e larga 2-3 metri, l'erogazione di acqua in città è stata ridotta del 50 per cento, ed è stata prelevata, oltre che dagli impianti di Pontelagoscuro, anche dai pozzi golenali.

Non si conoscono ancora la natura e la provenienza della macchia oleosa, che sembra però abbia attraversato, nei giorni scorsi, la provincia di Mantova senza suscitare allarme o denunce. Potrebbe derivare però dallo scarico di una bettolina o di qualche altro natante o forse di un'azienda. I criminali dell'inquinamento approfittano del periodo festivo e dei minori controlli per le loro azioni. A Ferrara un altro inquinamento si era già verificato la scorsa settimana.

Nel corso di un incontro con i tecnici che si è svolto nel pomeriggio nell'ufficio del sindaco di Ferrara, Roberto Soffritti, è stato garantito che la situazione è tornata sotto controllo. Ora nei giorni scorsi gli uffici dell'Amga (l'azienda gas e acqua) erano stati tempestati da telefonate di cittadini preoccupati per l'acqua «nauseabonda» che usciva dai rubinetti. A questo proposito i tecnici oggi hanno garantito che «la potabilità dell'acqua, nonostante il sapore e l'odore sgradevoli, non è mai stata in discussione».

Il problema del cattivo odore delle acque — hanno detto i tecnici — potrà essere superato con l'introduzione di carboni attivi selettivi, previsti nel programma di completamento degli impianti di produzione di Pontelagoscuro. Gli amministratori hanno tuttavia denunciato «la perenne situazione di emergenza che vive Ferrara, a causa soprattutto degli scarichi abusivi nel Po e contro i quali in questi giorni il Consorzio acquedotti ha nuovamente sporto denuncia alla procura della Repubblica».

Gli amministratori hanno chiesto un incontro urgente con il titolare della protezione civile, Remo Gaspari, nel corso del quale verrà presentato al ministro un programma urgente di interventi formulato insieme con il Consorzio acquedotti e con l'Amga. Sono stati contattati anche il presidente della Regione Luciano Guerzoni e l'assessore regionale all'Ambiente, Giuseppe Cavioli. La riunione si è conclusa con una formale protesta al ministro per la protezione civile «per il mancato accoglimento della richiesta di finanziamento presentata dal Comune di Ferrara fin dal gennaio '87 per costituire riserve in grado di far superare queste emergenze senza danni e disagi per la popolazione».

Claudio Sartori, ferito prima della liberazione

RICOVERATO A PADOVA L'INDUSTRIALE RAPITO

PADOVA — *L'industriale Claudio Sartori, sequestrato il 7 dicembre scorso e liberato il giorno di Natale, è stato ricoverato oggi nell'ospedale di Montagnana (Padova). L'uomo era stato colpito al capo dai malviventi i quali la sera del rapimento lo costrinsero con la forza ad uscire dalla propria autovettura.*

In seguito, durante il periodo trascorso in mano ai banditi, a causa delle condizioni nelle quali è stato tenuto, Sartori si procurò lesioni ad una vertebra cervicale e a cinque costole. Negli ultimi giorni l'industriale ha sofferto di frequenti emicranie e per problemi renali; i medici che lo hanno in cura hanno deciso di ricoverarlo in ospedale per sottoporlo ad alcuni esami.

A Sartori, subito dopo la liberazione, era stato applicato un «collare» per aiutare la guarigione della vertebra. Si teme che un principio di ricomposizione della frattura possa creare postumi permanenti all'industriale.

I carabinieri e l'autorità giudiziaria stanno intanto continuando le indagini per stabilire l'identità dei sequestratori ai quali i famigliari avrebbero versato oltre 400 milioni di lire.

Cenone di Capodanno

TUTTO A BASE DI PESCE
MENU' ALLA CARTA
Via Andrea Doria 21, tel. 540.232 - TORINO

Le Ginestre
RISTORANTE
Tel. 852.459
Via Valprato, 15 (trav. corso Vercelli) - 10155 TORINO

RISTORANTE PIZZERIA COLOSSEUM
VEGLIONISSIMO
CENONE CON TEATRO
BRASIL TROPICAL
Per la prima volta a Torino
★ Prime file prenotate ★
Via M. Cristina 62 bis (di fronte al Teatro Colosseo)
Tel. 669.6123 - TORINO

CENONE DI CAPODANNO a L'ARAGOSTA
GIA' IL BRIDGE RISTORANTE
Via Gaeosa 2 - TORINO - Tel. 687.609 - 658.596
1) Ostriche con lattine di segala - 2) Cocktail di gamberi in salsa americana - 3) Capitone di Comacchio alla Dante - 4) Mousse di salmone Chantilly - *Primi:* Agnolotti Mediterranei - Tortellini in consommé di penna - *Secondi:* Salmone fresco in bellavista - Cappone marammano con mostarda di Cremona - Aragosta alla Termidor - *Dessert:* Cocktail di frutta fresca con gelato - Panettone - Caffè - Digestivi
Pasteggiando con champagna L. 130.000
Pasteggiando con champagne L. 140.000
TUTTO COMPRESO

Nella ricerca la speranza!
Aiutaci a finanziare la ricerca scientifica della distrofia muscolare!
U.I.L.D.M. Unione Italiana Lotta Distrofia Muscolare
LA TUA SOLIDARIETA' E' LA NOSTRA FORZA
U.I.L.D.M. - Unione Italiana Lotta alla Distrofia Muscolare
Via Goffredo Casalis 70 - 10138 TORINO - Tel. 447.64.64
C.C. bancario Banc. San Paolo - sportello giornale - n 0/06 - C.C.P. 15813102

L'intervento è stato eseguito la vigilia di Natale al San Matteo di Pavia

IL PRIMO ITALIANO COL CUORE ARTIFICIALE STA BENE E ATTENDE UN NUOVO TRAPIANTO

(Segue dalla 1ª pagina)

ficiale temporaneo è sopravvissuto fino al trapianto di un cuore da donatore. D'altra parte, fra i candidati al trapianto cardiaco, solo il 10 per cento sopravvive dopo un anno di permanenza in lista d'attesa. «*Questi risultati* — ha detto ancora Donato — *fanno del cuore artificiale una soluzione accettabile anche se non definitiva*». Delle oltre 100 persone morte in Italia negli ultimi due anni mentre erano in lista d'attesa di un donatore idoneo che non c'è stato, circa 30 avrebbero potuto prolungare l'attesa con un cuore artificiale temporaneo, ha sottolineato Donato. «*I cardiochirurghi di Pavia* — ha proseguito — *si sono avvalsi della collaborazione della squadra dell'Istituto svizzero di ricerche cardiovascolari di Sion, che ha già fornito un contributo simile per oltre 20 impianti di cuore artificiale in vari paesi europei. La collaborazione italo-svizzera è proprio prevista dal programma "Icaros" attraverso una convenzione con il consiglio nazionale delle ricerche*».

Come dicevamo il trapianto di cuore artificiale avvenuto a Pavia è il primo risultato di un programma medico-scientifico-industriale per avere entro 3-4 anni un cuore artificiale nazionale azionato da energia esterna al corpo umano, ed entro 8-10 anni un cuore artificiale impiantato nel torace. Si tratta di «organi» che saranno azionati da pile elettrochimiche.

L'obiettivo di realizzare un cuore artificiale è formato da tanti progetti: pacemaker che non solo accelerano il cuore troppo lento, come adesso, ma rallentano il cuore che va troppo in fretta; protesi vascolari; valvole cardiache a doppio flusso; ossigenatori; materiali compositi o tessuti artificiali biocompatibili; batterie. Il successo dei singoli progetti è la condizione tecnica ed economica per proseguire verso il cuore artificiale. L'impegno finanziario complessivo su otto anni è di 211 miliardi (65 dei quali costerà alla fine il cuore impiantabile): il 25 per cento sarà fornito dal gruppo Fiat e il resto dal fondo Imi per la ricerca applicata, dai progetti finalizzati del Cnr.

Un cuore artificiale nazionale d'avanguardia e tutti i prodotti biomedici per cardiochirurgia e cardiologia che lo dovranno precedere sono giustificati da ragioni economiche e sociali. Il mercato mondiale al 1990 è previsto in 1500 miliardi di lire (di cui un terzo in Europa); solo di cuori artificiali gli Stati Uniti dovrebbero aver bisogno di 35 mila esemplari l'anno e l'Italia forse di cinque-seimila.

Il cuore artificiale non è alternativo al trapianto per le persone fino a 50 anni (limite attuale), ma libera dalle angosce della disponibilità immediata di un organo adatto. Per le persone oltre i 50 anni il cuore artificiale diventa alternativo al trapianto.

Icaros («Iniziativa cuore artificiale: ricerca, organizzazione, sviluppo» o per le parole in inglese «Sistema italiano cardiaco per assistenza, sostituzione, ossigenazione») rappresenta il più importante impegno di collaborazione fra enti e società pubbliche e aziende private.

NEBBIA SUL NORD ITALIA TRAFFICO DIFFICILE E AEROPORTI BLOCCATI

(Segue dalla 1ª pagina)

Nelle zone di Bra e Alba e Savigliano la visibilità è di 40-50 metri; sull'autostrada per il mare la visibilità è di 40 metri.

● ASTI — (*l. l.*) Ancora una giornata di nebbia fitta su tutto l'Astigiano. Fortunatamente stamane sembra che la cappa grigia che grava da lunedì si sia leggermente alzata. Sull'autostrada Torino-Piacenza, dal casello di Villanova fino al capoluogo, la visibilità è di circa 100 metri.

● VERCELLI — (*e. d. m.*) Nebbia fittissima da due giorni su tutto il Vercellese. I punti «caldi» sono il tratto di statale fra Cigliano e Vercelli (con il cavalcaferrovia a Tronzano mai segnalato), tutta l'autostrada Torino-Milano, il nuovo tronco della Stroppiana-Ghemme, fino a Romagnano Sesia. Ieri notte la visibilità era limitata a non più di dieci metri.

● MILANO — Rimane critica la situazione della visibilità sulle strade e autostrade di Milano e della Lombardia a causa della nebbia. Con le prime luci dell'alba la situazione non è migliorata e dal centro operativo della polizia stradale viene segnalata una visibilità oscillante tra i 50 e i 100 su gran parte delle arterie che partono da Milano. Questa mattina in un tamponamento accaduto sulla corsia Nord dell'Autosole, nel territorio di San Giuliano Milanese, ha perso la vita un cittadino elvetico che probabilmente a causa della scarsa visibilità ha tamponato un grosso autoarticolato. La vettura subito dopo l'impatto ha preso fuoco intrappolando nelle lamiere il conducente. Il traffico è stato deviato sulla tangenziale Ovest.

● BOLOGNA — La visibilità è sensibilmente migliorata nelle ultime ore in Emilia Romagna. La nebbia si è diradata ed è stata sostituita da una foschia che in alcuni tratti è piuttosto densa. Il compartimento di polizia stradale di Bologna segnala che la nebbia è ancora presente a banchi sul valico appenninico dell'Autostrada del Sole, ma non ha provocato incidenti. Anche l'aeroporto «Guglielmo Marconi» Borgo Panigale è aperto.

Buon
Natale

PROFUMI
Servetti

Torino: Via Bertola 20 angolo Via S. Francesco d'Assisi • Corso Giulio Cesare 214 • Via Tripoli 7
Via Carlo Alberto 31 • Via Mazzini 21 • Via Di Nanni 94 • Orbassano: Via Roma 42

Svelato dall'Indipendent di Londra un accordo tra i due Paesi

ARMI CHIMICHE IRANIANE ALLA LIBIA

Teheran rifornisce il colonnello Gheddafi in cambio di missili sovietici

LONDRA — L'Iran e la Libia si sarebbero accordati per una fornitura di nuove armi chimiche «di fabbricazione iraniana» in cambio di una dozzina di missili «Scud-B» di fabbricazione sovietica. Lo afferma oggi il quotidiano britannico «The Independent» citando «fonti ben informate» a Tripoli e a Teheran. Lo scambio sarebbe stato deciso durante una recente visita nella capitale libica del ministro dei «guardiani della rivoluzione» iraniani Mohsen Rafiqdust.

L'Iran avrebbe messo a punto un certo numero di ogive e di razzi chimici impiegabili contro navi, carri armati e concentrazioni di truppe. L'ayatollah Khomeini avrebbe ceduto alle pressioni dei suoi generali rinunciando al veto sull'uso di armi chimiche deciso da tempo «per ragioni umanitarie» dal governo iraniano. La Libia sarebbe interessata agli ordigni anti-carro e anti-uomo per il loro uso nel Ciad, afferma il quotidiano londinese. In cambio arriverebbero all'esercito di Teheran dalla Libia 12 esemplari della nuova versione del missile sovietico «Scud-B», già usato ripetutamente dagli iraniani per colpire Baghdad.

Lo scambio avviene alla vigilia della prevista offensiva invernale iraniana che si ripete ormai regolarmente ogni anno dall'inizio della guerra con l'Iraq nel 1980.

Domenica scorsa il primo ministro iraniano Mir Hossein Moussavi aveva annunciato in Parlamento a Teheran che l'Iran sta producendo modernissime armi chimiche che non sono però ancora state usate nel conflitto con l'Iraq. Secondo il primo ministro iraniano il suo paese avrebbe messo a punto un vasto assortimento di nuovi armamenti tra cui missili terra-terra, terra-aria, aria-mare, aria-terra e mare-mare, proiettili anticarro di vario calibro, aerei ricognitori senza pilota e una nuova arma avanzata che diventerà operativa in un futuro molto vicino».

I rapporti tra Iran e Libia, sempre ottimi negli ultimi anni, si erano raffreddati all'inizio dell'87 quando il colonnello Gheddafi aveva cercato di ricucire lo strappo con Baghdad. Ma il boicottaggio da parte di Tripoli del vertice arabo di un mese fa ad Amman, *summit* che secondo gli osservatori ha sostanzialmente confermato l'appoggio dei maggiori paesi arabi all'Iraq, ha di nuovo riavvicinato Teheran e Tripoli. Il ministro degli Esteri iraniano Velayati proprio la settimana scorsa ha compiuto una visita nella capitale libica.

Intanto si è appreso che aerei iracheni hanno bombardato ieri la provincia iraniana di Bakhtaran mentre la scorsa notte si è svolta una battaglia sul fronte centrale della guerra tra i due Paesi. Il fatto è stato annunciato oggi da fonti di Baghdad e Teheran. Secondo l'agenzia di stampa ufficiale irachena «Ina», gli aerei iracheni hanno colpito, alle 9,30 di ieri, i villaggi di Qeshlaq e Qare-Hussein, nella provincia centro-occidentale di Bakhtaran, causando la morte di una ragazza di dodici anni e il ferimento di tre civili.

In un altro villaggio vicino, Ghaga-Kabud, gli aerei di Baghdad hanno superato il muro del suono, provocando il crollo di una casa sotto le cui macerie è morto un ragazzo, ha riferito l'«Ina», ricevuta a Cipro. L'agenzia di stampa ufficiale irachena «Ina» ha informato da parte sua che la scorsa notte una compagnia iraniana di fanteria che tentava un attacco sul fronte terrestre centrale è stata «decimata» dagli uomini del secondo corpo d'armata dell'Iraq. Nella battaglia, sono state utilizzate «armi di tutti i calibri», ha aggiunto la fonte.

Sempre l'«Ina», ricevuta a Cipro, ha riferito che ieri alle 16 aerei iracheni hanno colpito «un grande obiettivo navale» vicino alle coste dell'Iran, cioè una petroliera al servizio di Teheran. Ma il particolare non è stato immediatamente confermato da fonti marittime indipendenti. Tali fonti hanno invece detto che, a metà della giornata odierna, continua «senza problemi» la rotta di un convoglio diretto al porto kuwaitiano di Al-Ahmadi, del quale fa parte la superpetroliera «Bridgeton». Si tratta di una nave della sociedad «ribattezzata» con la bandiera Usa. Il convoglio ha attraversato ieri in entrata lo stretto di Hormuz.

Dal Kuwait è giunta una smentita a voci secondo cui un'isola del piccolo paese, Bubiyan, era stata raggiunta da un missile. Le voci erano nate quando ieri una grossa nuvola di fumo era stata vista levarsi da Bubiyan. L'agenzia iraniana di stampa ha annunciato stamane due operazioni compiute la scorsa settimana in territorio iracheno: in una, i kurdi hanno distrutto una stazione elettrica, nella regione settentrionale di Erbil; nell'altra, guardie della rivoluzione iraniane hanno attaccato, causando vittime e facendo prigionieri, forze nemiche, nella regione di confine di Jangueh.

Radio Baghdad, inoltre, ha annunciato che aerei iracheni hanno attaccato ieri sera un «grosso obiettivo navale» al largo delle coste iraniane, rompendo così la tregua instauratasi di fatto dall'apertura del vertice dei Paesi arabi del Golfo, quattro giorni fa. Con il termine «grosso obiettivo navale» gli iracheni indicano di solito le petroliere; fonti armatoriali del golfo hanno detto di non aver conferma dell'attacco.

Los Angeles. Il presidente Reagan si ripara dal freddo mentre sale sul suo aereo

L'Olp accetta inserimento in gruppo arabo

ABU DHABI — L'Organizzazione per la liberazione della Palestina accetterebbe di partecipare, come parte di un gruppo arabo, alla conferenza internazionale di pace per il Medio Oriente. Lo ha dichiarato un dirigente dell'Olp in un'intervista pubblicata oggi dal quotidiano arabo «Al Ittihad». *«Il nocciolo della divergenza con l'Egitto è che esso vuole che la nostra rappresentanza alla conferenza internazionale faccia parte di una delegazione congiunta con la Giordania»*, ha detto Jamal Sourani, membro del comitato esecutivo dell'Olp. *«In questo caso noi diciamo di essere pronti ad andare alla conferenza come parte di una delegazione araba che includa l'Egitto, la Siria, la Giordania ed il Libano»*.

Crolla un edificio in India Muoiono 35 persone (8 bimbi)

NEW DELHI — Almeno 35 persone, compresi otto bambini, sono state sepolte dal crollo di un edificio di cinque piani nella zona Sud di Bombay. Sul posto sono al lavoro numerose squadre di pompieri per i soccorsi. Sembra che gli ultimi due piani della costruzione fossero abusivi.

Incredulità tra i concittadini dopo il massacro del folle

DOVER (Arkansas) — Sgomento e incredulità sono i sentimenti dominanti a Dover, la cittadina dell'Arkansas che ha visto il massacro di sedici persone per mano di un folle: *«E' incredibile, siamo tutti sconvolti»*, ha commentato il sindaco George Boyd. *«La nostra è sempre stata una comunità molto aperta e solidale»*, gli ha fatto eco il pastore presbiteriano Robert Forester. Gene Simmons, 47 anni, disoccupato, è stato arrestato lunedì dalla polizia, dopo aver massacrato la sua famiglia (di quattordici persone) e ucciso due ex colleghi di lavoro.

Il presidente Ortega insiste per un «cessate-il-fuoco»

MANAGUA — Il presidente Daniel Ortega ha incontrato il cardinale Miguel Obando y Bravo per chiedergli di rinnovare, nel suo ruolo di mediatore, gli sforzi finora svolti per stabilire un *cessate-il-fuoco* concordato tra le forze armate sandiniste e i *contras*.

Detroit: fuori pista jet in atterraggio

ROMULUS (Michigan) — Un jet della *Pan Am*, proveniente da Londra, è finito fuori della pista dell'aeroporto di Romulus, presso Detroit; le novanta persone a bordo non hanno riportato danni. L'episodio si è verificato alle 21,15 di ieri (le 2,15 ora italiana): il velivolo ha toccato terra sulla pista, ma invece di fermarsi ha proseguito la sua corsa arrestandosi sul terreno. L'incidente è stato favorito, a quanto pare, dalle avverse condizioni atmosferiche.

Appuntamento speciale per fine anno a New York

A TIMES SQUARE LA GRANDE FESTA DURERA'... SOLTANTO UN SECONDO

NEW YORK — Il *«secondo che non esiste»* sarà il più lungo nella storia di New York. La famosa Times Square, dove trecentomila persone si raccoglieranno la notte di San Silvestro per festeggiare insieme l'anno nuovo, sarà illuminata a giorno, con spettacolari giochi di luce mai visti a New York, per una celebrazione insolita: il *«momento magico»* di un secondo in più inserito tra il già 1987 ed il 1988.

La decisione del Bureau *International de l'heure* di Parigi di inserire un secondo *abusivo* tra il 1987 ed il 1988 per compensare il rallentamento del movimento di rotazione del nostro pianeta, ha suggerito agli organizzatori della tradizionale festa di fine anno di Times Square una celebrazione speciale.

«Allo scoccare del secondo che non esiste un lampo di luce abbagliante esploderà all'interno di una sfera mela abbassata sulla piazza provocando l'accensione di una cascata di luci alta 24 piani — spiega Tama Starr, organizzatrice della festa — *sullo stesso momento una sfera ruotante con venti riflettori accecanti si accenderà inviando sciabolate di luce verso il cielo e verso la folla. Tutto questo accadrà nello spazio di un solo secondo»*.

La spettacolare cerimonia sarà vista in diretta da oltre cento milioni di telespettatori. *«Sarà il più breve spettacolo della storia di Broadway* — sottolinea Tama Starr — *durerà solo un secondo, ma vogliamo che resti fra i più memorabili mai messi in scena in questo quartiere, che è ancora la capitale dello spettacolo mondiale»*.

Non è la prima volta che gli *«intenditori del tempo»* decidono di inserire secondi aggiuntivi, al passaggio tra un anno e l'altro, per rimettere i precisi orologi atomici in sincronia con gli orologi normali. E' comunque la prima volta che si decide di festeggiare l'evento con una cerimonia.

LA DONNA NON SI FIDA DELL'UOMO CON PILLOLA

LONDRA — Non avrebbe troppa fortuna in Gran Bretagna una eventuale pillola per uomini perché la maggioranza delle donne inglesi non si fida delle capacità di contraccezione dei loro uomini *«perché troppo distratti»*. E' il sorprendente risultato di un'indagine di mercato condotta in Inghilterra dalla società farmaceutica *Schering health care*, produttrice di contraccettivi orali, secondo cui sette donne su dieci non si fiderebbero della contraccezione maschile.

Il leader tedesco occidentale in visita a Mosca

E STRAUSS SI INNAMORA DELLA PERESTROJKA

Il presidente del partito cristiano-sociale ha incontrato Gorbaciov. «E' stata una sorpresa, l'Urss non costituisce più una minaccia»

MOSCA — Franz Joseph Strauss, primo ministro del governo bavarese e presidente del partito cristiano-sociale tedesco, ha incontrato ieri al Cremlino il segretario generale del pcus, Mikhail Gorbaciov, ed il ministro degli Esteri sovietico Edvard Shevardnadze.

Durante una conferenza stampa Strauss ha detto di essere rimasto molto impressionato da Mikhail Gorbaciov. *«E' stata una grande sorpresa»*, ha detto Strauss, secondo cui ciò che Gorbaciov gli ha detto nella *perestrojka* *«è molto più realistico di quanto non abbia letto sulla stampa occidentale»*.

Secondo il leader tedesco, l'Urss non rappresenta più una *minaccia per l'Occidente*, e se le cose continueranno ad andare così *«inizierà una nuova era nella storia»*.

Parlando con il leader sovietico Strauss ha insistito sul concetto di una nazione tedesca, in due Stati ma, a quanto riferito dal leader della Csu, Gorbaciov ha preferito non rispondere. Strauss ha poi espresso la preoccupazione del suo Paese per il disarmo: *«La Germania è in una situazione molto particolare* — ha detto — *è molto esposta»*.

Mosca. L'incontro al Cremlino tra Strauss e Gorbaciov

In particolare Strauss si è soffermato sul problema dello squilibrio negli armamenti convenzionali e nucleari tattici tra i due blocchi.

Da parte sua Gorbaciov, a quanto riferito da Strauss, ha espresso comprensione per la preoccupazione dei tedeschi occidentali ed avrebbe aggiunto che per quanto riguarda armi convenzionali e missili a cortissimo raggio *«ci sarà un movimento»*.

«Anche questo si risolverà», avrebbe detto Gorbaciov a Strauss sottolineando che l'Urss è pronta ad eliminare lo squilibrio esistente tra i due blocchi in questi tipi di armamenti.

Sollecitato a parlare di Mathias Rust, il pilota diciannovenne che nel maggio scorso era atterrato con un Cessna a ridosso della Piazza Rossa a Mosca, Strauss ha riferito di avere detto al ministro degli Esteri sovietico Edvard Shevardnadze *«non voglio menzionare il caso Rust»*, al che il suo interlocutore avrebbe risposto: *«Lo ha già fatto»*. Strauss è apparso piuttosto reticente ad affrontare apertamente il caso del giovane pilota, ma ha detto di averne parlato con Gorbaciov, *«in una forma che rende possibile una riduzione della pena»*.

Proseguono a ritmo incalzante i processi sommari per gli incidenti nei territori occupati

BRACCIO DI FERRO TRA ISRAELE E STATI UNITI

Washington critica la decisione del governo Shamir di deportare i palestinesi

WASHINGTON — Il barometro dei rapporti tra Washington e Tel Aviv è sul brutto.

La repressione israeliana nei territori occupati sta provocando un peggioramento delle relazioni tra i due alleati.

Ieri gli Stati Uniti sono scesi in campo contro la minacciata deportazione dei giovani palestinesi che hanno capeggiato le manifestazioni di protesta nella striscia di Gaza e in Cisgiordania.

«Il governo israeliano è al corrente delle nostre posizioni su questo problema. Abbiamo fatto sapere a suoi funzionari israeliani che siamo contro le deportazioni», ha dichiarato la portavoce del Dipartimento di Stato Phyllis Oakley. Era stato il premier Shamir, poche ore prima, a confermare il progetto israeliano di espellere i responsabili dei disordini respingendo i consigli di moderazione inviati dagli americani.

Ora ci si chiede cosa potrà accadere nei prossimi giorni. I processi sommari proseguono a ritmo incessante. Solo ieri sono stati oltre un centinaio.

A coloro che hanno soltanto *«partecipato a disordini»* sono state inflitte condanne da uno a tre anni, mentre due anni e mezzo di carcere sono stati inflitti a tre palestinesi ritenuti responsabili del lancio di bottiglie incendiarie.

Da ieri anche gli avvocati della Cisgiordania — seguendo l'esempio dei loro colleghi di Gaza — hanno boicottato i processi e hanno denunciato l'illegalità delle udienze e l'impossibilità di svolgere le loro funzioni. Ai legali è impedito perfino di ascoltare i loro assistiti prima dei procedimenti. Per le autorità israeliane i processi si svolgono *«secondo le norme in vigore»*.

Ma il pugno di ferro imposto da Israele nei territori occupati potrebbe sfociare presto in una nuova ondata di violenze. Tel Aviv ha triplicato i propri effettivi nella striscia di Gaza e li ha raddoppiati in Cisgiordania. Il primo gennaio, infatti, ricorre l'anniversario della fondazione del gruppo *«Al Fatah»* e, stando alle informazioni raccolte dai servizi segreti israeliani, i palestinesi intendono festeggiare la giornata con nuove manifestazioni.

Il capo di stato maggiore, generale Dan Shomron, ha detto che attualmente Israele impegna a Gaza più uomini di quanti ne occorsero per conquistare questo territorio vent'anni fa.

«I disordini nei territori occupati non dovranno più verificarsi», ha detto il ministro della Difesa Yitzhak Rabin *«dovessimo anche fare ricorso all'uso massiccio della forza, non consentiremo il ripetersi degli episodi della settimana scorsa»*.

Ieri, del resto, c'è stata una avvisaglia di quello che potrà succedere il primo dell'anno. A Nablus, in Cisgiordania, un giovane armato di coltello ha attaccato una pattuglia dell'esercito ed un soldato è rimasto leggermente ferito. I militari hanno sparato proiettili di gomma contro il palestinese che è stato poi catturato.

Venti palestinesi sono stati arrestati negli ultimi giorni con l'accusa di incitamento ai disordini.

Il governo, in queste ore, è impegnato a dare di sé una immagine di risolutezza e compattezza. L'ambasciatore israeliano alle Nazioni Unite, Benjamin Nathanlahu, ha affermato ieri che Israele non accetterà l'intervento dell'Onu in Cisgiordania e nella striscia di Gaza. In una conferenza stampa all'università «Bar Ilan» di Tel Aviv, il diplomatico ha dichiarato che *«Israele respingerà senza esitazione ogni tentativo del Consiglio di Sicurezza dell'Onu di intervenire in questi territori e non sopporterà la presenza di commissari* — che comunque non sono obiettivi — *inviati da organizzazioni internazionali per controllare l'operato del suo esercito in territori dei quali è responsabile anche per il mantenimento dell'ordine»*.

L'ambasciatore israeliano all'Onu Nathanlahu ha aggiunto che *«c'è un evidente interesse di internazionalizzare la questione del mantenimento della legge e dell'ordine in un area che è sotto il controllo sovrano dello Stato di Israele»*.

CIAK REGALA
UN CALENDARIO
DI 12 MESI
CON UNA STORIA
DI 100 ANNI

"Hollywood 101":
i volti dei nuovi belli di
Hollywood e 100 anni di storia
del grande cinema
nel fantastico calendario in
regalo con Ciak di Gennaio.

CIAK
SI GIRA

AUGURI

Temperatura a Torino
ore 12 + 2

TEMPO PREVISTO: cielo irregolarmente nuvoloso con foschia. Visibilità cattiva per nebbia. Venti calmi. Temperatura stazionaria. Tendenza del tempo: aumento della nuvolosità.

Regioni ore 12

Aosta	-1
Alessandria	+ 3
Asti	+ 3
Cuneo	+10
Novara	+ 1
Vercelli	+ 3
Genova	+12
Imperia	+15
Savona	+12

STAMPA SERA
spettacoli

In Italia ore 17

Venezia	+ 5
Milano	+ 3
Bologna	+ 2
Andorra	+ 6
Roma	+ 9
Napoli	+ 4
Bari	+ 6
Reggio C.	+ 8
Palermo	+11
Cagliari	+ 8

All'estero ieri

Atene	+ 3	+15
Berlino	+ 8	+13
Bruxelles	+ 2	+10
Buenos Aires	+17	+25
Ginevra	— 1	+ 3
Lisbona	+ 7	+16
Londra	+11	+14
Mosca	— 6	0
New York	— 1	+ 3
Parigi	+ 4	+13
Tokyo	+ 6	+17

Al S. Filippo

RAFFAELLA DE VITA INCONTRA RAFFAELE VIVIANI

Una «commedia umana» alla partenopea, che ha per protagonista la città di Napoli ritratta nelle sue espressioni più drammatiche e realistiche ma senza autocompiacimento e, semmai, con beffarda ironia dall'autore-drammaturgo Raffaele Viviani, vissuto a cavallo degli ultimi due secoli. Questa in breve la fisionomia del recital «Assolo per una cantattrice» che va in scena al Teatro San Filippo fino al 3 gennaio. Interpretato da Raffaella De Vita, che è accompagnata alle chitarre da Giancarlo Mellano e Silvano Biciatti, lo spettacolo è una pittoresca antologia di brani tratti dalla produzione poetica e musicale di Viviani, selezionati per argomenti ed ordinati secondo un criterio che segue la cronologia biografica dell'autore.

Se la canzone è la linfa vitale del suo teatro («*Giunge nel momento drammatico culminante, quando le parole non sono sufficienti ad esprimere le emozioni*», precisa la De Vita) i testi giocano un ruolo altrettanto importante.

«*Sono la voce degli emarginati, degli sfruttati, delle vittime dei disagi sociali* — spiega la "cantattrice" —. *Lo stesso Viviani è nato nei bassifondi, cresciuto in mezzo ad una strada. E' uno scrittore autodidatta che ha assorbito dall'ambiente dati, notizie e sensazioni e ne ha fatto strumenti d'arte. Napoli, così come è uscita dalla sua penna, non è oleografica né densa, come di consueto, di luoghi comuni. Al contrario, è una città reale e palpitante, autentica nel lato comico come in quello drammatico*».

I testi di «Assolo per una cantattrice» sono interpretati in dialetto, secondo la scrittura originale, e rimaneggiati solo occasionalmente per facilitarne la comprensione. Le tematiche: sfruttamento, malavita, guerra, amore, emigrazione, sebbene collocate in ambito partenopeo, sono di interesse generale.

«*Gli spunti sono tratti dall'ambiente più vicino e più noto all'autore. Ma certe situazioni che a Napoli si manifestano in maniera plateale sono presenti allo stato più o meno latente anche in altri contesti sociali* — conferma Raffaella De Vita —. *Ho sperimentato l'universalità di Viviani circa tredici anni fa, quando i suoi testi erano poco sfruttati dal teatro "ufficiale". Ho notato che esercita un grande fascino su ogni platea. Infatti la sua analisi del popolo, ritratto con i suoi problemi, i suoi piccoli e grandi drammi, le sue illusioni e le sue speranze, coglie stati d'animo e psicologie che sono propri dell'uomo a tutte le latitudini*».

Lo spettacolo è divertente. Il tono di denuncia si mescola non quello di affettuosa e divertita rassegnazione lasciando ampio spazio alla battuta. Viviani, insomma, non si piange addosso e fa un po' come Mastr'Errico, un calzolaio che dalla bottega vede accadere, nel vicolo sottostante, fatti violenti, assurdi, tristi, grotteschi, e li osserva e li registra tutti senza risentimento, quasi con allegria.

Clara Caroli

La Turci al suo primo long playing

PAOLA A CINECITTA'

Una carriera all'insegna della collaborazione con i migliori cantautori italiani

Chiusa in uno studio di registrazione con il produttore/manager/musicista/arrangiatore Roberto Righini e il paroliere Gaio Chiocchio (uno dei pochi «letterati ispirati» della nostra canzone), Paola Turci sta preparando il suo primo album discografico che sarà nei negozi a febbraio.

«Sono emozionatissima: dopo 4 dischi a 45 giri, finalmente ho un mio ellepi. Ho aspettato il momento giusto per farlo, d'accordo con il team con il quale lavoro: non abbiamo forzato nulla. Però sono davvero in trepida attesa...». La giovane cantante emiliano-romana, formatasi alla selettiva gavetta del pianobar, ha già partecipato a due edizioni del festival di Sanremo: quest'anno ha presentato «Tango» scritto da Mario Castelnuovo e Gaio Chiocchio, in precedenza aveva partecipato alla tournée di Luca Barbarossa e, quest'estate, ha tenuto concerti con Shel Shapiro e Alessandro Baldi.

Una carriera all'insegna della collaborazione con i cantautori: perché?

«Perché è questa la canzone, la musica, che mi interessa, che mi offre delle emozioni e mi appaga. Io credo nell'importanza della canzone, nel suo valore totale: dev'essere bello il testo, la musica, l'interpretazione».

Il tuo album, quindi, riproporrà queste collaborazioni.

«Certamente. Finalmente ho delle canzoni importanti scritte appositamente, diciamo su misura, per me da autori come Roberto Righini, Gaio Chiocchio, Mario Castelnuovo, Luca Barbarossa, Riccardo Cocciante e Mogol. Sarà un'antologia di getteri diversi ma tutti onesti nella loro professionalità e nel loro valore. Alcune canzoni sono già conosciute (come «Tango») altre del tutto inedite e fra queste sceglieremo quale presentare al festival di Sanremo, ammesso che io vi partecipi».

Ma per te è importante partecipare alla rassegna della canzone italiana?

«Sì, senz'altro. Il festival di Sanremo resta in ogni caso la «cosa musicale» più importante che abbiamo. E' comunque un ottimo trampolino che bisogna affrontare con molta convinzione anche se può farti male, così com'è stato per me quest'anno con l'eliminazione di «Tango». E' un agglomerato di emozioni e, secondo me, devi entrarci dentro tutta, farti prendere per dare il meglio perché, in ogni caso, è il pubblico che emette il responso finale, al di là delle giurie».

In questi giorni è in distribuzione un tuo 45 giri con due interessanti canzoni: la «cover» italiana di «My name is Luka» e «Luci e misteri di Cinecittà». Perché avete deciso di tradurre la canzone di Suzanne Vega?

«Secondo noi è stata una buona idea. La canzone è molto bella e poi Suzanne Vega è un personaggio che stimo e apprezzo (si siamo conosciute a Roma l'altro giorno in occasione del suo concerto) e che sento vicino perché, come me, è sensibile alla canzone d'autore, alla canzone importante. Nella versione inglese Luka è un ragazzino: nella traduzione di Chiocchio, invece, è una diciassettenne che vive sola, la storia di una teenager single, inusuale e nuova nella quale mi ritrovo, nonostante io non sia più adolescente... Certo, il paragone con la Vega è duro, ma io non cerco il confronto».

Paola offre comunque un'ottima interpretazione del brano che non si identifica in una «cover» ma in una canzone a sé. Il retro del 45 giri è stato usato quale sigla per la manifestazione dedicata a Cinecittà all'interno della mostra cinematografica di Venezia.

«Debbo dire che è stato un buon colpo: la canzone è piaciuta molto e verrà inserita nell'album che celebrerà le più note colonne musicali del film, la cui copertina è stata disegnata da Federico Fellini».

Molti impegni, molti programmi quindi per la giovane Paola Turci.

«Il mio traguardo è molto semplice ma molto difficile: diventare una professionista completa. Più facile dirlo che farlo, vero?...».

E, come sempre, di mezzo c'è il mare: che sia quello (finalmente!) di Sanremo? Vedremo.

Alberto Gedda

questa sera al cinema

● ● ● ● ● ECCEZIONALE ● ● ● ● ● Prima TV
● ● ● ● SUCCESSO ● ● ● ●
● ● ● CONSENSI ● ● ●
● ● DISCORDI ● ●
● SCARSO ●

Lunedì lire 3500/4000
Da martedì a domenica lire 6500/7000
(riduzione del 50% agli anziani e dal 30% agli studenti possessori carta Auser ecc.)

PRIME VISIONI

ADUA 200
corso G. Cesare 67 Tel. 856.531

Personal services di Terry Jones, con J. Walters, A. McGowan (Gran Br.-Col.) — Una prostituta impianta un bordello e dimostra di temperamenti di essere una bonellitrice della terza età che ha curiosità e ricordi particolari. V. 14.
Commedia
Orario 15; 16,45; 18,30; 20,50; 22,30 ★★/●●●

ADUA 400
corso G. Cesare 67 Tel. 856.531

Com'è dura l'avventura di Flavio Mogherini, con Lino Banfi, Paolo Villaggio, Gastone Moschin, Flavio Bucci (Italia-Colori) — Un disonesto manda un factotum sciocco sulla riviera un incapace: disastro? Non viet
Comico
Ore 15,10; 17; 18,50; 20,40; 22,30 ★/●●●

AMBROSIO
corso V. Emanuele 52 Tel. 547.097

Salto nel buio, di Joe Dante, con Dennis Dugan, Martin Short (Usa-Col.) — Un ardita esplorazione viene proibita per errore dopo un processo di miniaturizzazione nel corpo d'un commesso nevrotico (prod. Spielberg). M.V.
Commedia
Ore 15,30; 17,50; 20; 22,25 ★★/●●●●●

AMBROSIO PICCOLO
corso V. Emanuele 52 Tel. 547.097

Top managers di Claude Zidi, con Christophe Malavoy, Francois Cluzet, Claire Nebout (Francia-Colori) — Sulla scia di Amici miei in tre salvano il quarto malcapitato dalle grinfie di una yuppe indigerente. Non visto
Commedia
Ore 15,30; 17,50; 20; 22,25 ★★★/●●●●

ARLECCHINO
corso Sommeiller 22 Tel. 887.190

Da grande, di F. Amurri, con R. Pozzetto, Giulia Boschi, Ottavio Piccolo, A. Haber (Italia-Col.) — Un bimbo di 8 anni innamorato della propria maestra diventa con la sola forza del pensiero grande come Pozzetto. N.V.
Commedia
Ore 15,20; 17,10; 18,55; 20,40; 22,30 ★★★/●●●●

CAPITOL
via San Domenico 36 Tel. 540.825

Biancaneve e i sette nani di W. Disney (Usa-Col.) — Il primo e migliore lungometraggio disneyano con Biancaneve difesa dai nani. Segue **La valle dei castori**
Dis. an.
Ore 14,15; 16,25; 18,25; 20,25; 22,35 Riediz. 1937

CENTRALE
via C. Alberto 27 Tel. 540.119

Il cielo sopra Berlino di W. Wenders, con B. Ganz, S. Dommartin, P. Falk (Ger.-Fr. B/n) — Nel cielo della «tradita» capitale tedesca volano angeli. Se s'innamorano di persone mortali, non sfuggono al destino di diventarlo anch'essi
Drammatico
Ore 15,15; 17,40; 20,10; 22,30 ★★★/●●●

CHARLIE CHAPLIN 1
via Garibaldi 33/E Tel. 545.249

Arrivederci ragazzi, di L. Malle con G. Manesse, R. Fejtö, P. Morier-Genoud (Fr.-Col.) — Nella Francia del '44 due ragazzi conoscono la persecuzione degli ebrei secondo i ricordi dello stesso Malle. Leone d'oro Venezia
Drammatico
Ore 10,15; 14,30; 16,35; 18,40; 20,45; 22,40 ★★★★★/●●●

CHARLIE CHAPLIN 2
via Garibaldi 33/E Tel. 545.249

Arrivederci ragazzi, di L. Malle con G. Manesse, R. Fejtö, P. Morier-Genoud (Fr.-Col.) — Nella Francia del '44 due ragazzi conoscono la persecuzione degli ebrei secondo i ricordi dello stesso Malle. Leone d'oro Venezia
Drammatico
Ore 10,15; 15; 16,55; 18,50; 20,45; 22,40 ★★★★★/●●●

CRISTALLO
via Cibrario 5 Tel. 850.71.08

Ishtar di Elaine May, con Dustin Hoffman, Warren Beatty, Isabelle Adjani, Charles Grodin (Usa-Colori) — Due cantanti finiscono nel deserto a dorso di cammello presi tra Cia, ladies, terroristi, [illegible] un disco. Non viet
Commedia
Ore 15,50; 18,10; 20,30; 22,30 ★★/●●●●

DORIA
via Cigna 5 Tel. 542.432

Fievel sbarca in America di Don Bluth. Prod. Spielberg (Usa-Col.) — Tondino grunge all'interno d'una bottiglia dall'Europa in America per vivere felice in un paese dove dicono che non si trovi nemmeno un gatto
Dis. Animato
Ore 15; 16,30; 18; 19,30; 21; 22,30 ★★★/●●●●

ELISEO GRANDE
piazza Sabotino Tel. 447.5241

Angel Heart di Alan Parker, con M. Rourke, R. De Niro, Lisa Bonnet (Usa-Col.) — Detective assoldato per rintracciare un cantante scomparso, impara come Faust che la farina del diavolo finisce sempre in crusca. V. 14
Horror
Ore 15,30; 17,50; 20,10; 22,30 ★★/●●●●

ELISEO BLU
piazza Sabotino Tel. 447.5241

Opera, di Dario Argento, con Christina Marsillach, Urbano Barberini, Jan Charleson, Daria Nicolodi (Italia-Colori) — Occhio ai corvi: scopriranno gli autori dei delitti all'opera dove ha esordito una soprano dall'aria innocente. Viet. 18
Horror
Ore 14,30; 16,30; 18,30; 20,30; 22,30 ★★/●●●●

ELISEO ROSSO
piazza Sabotino Tel. 447.5241

I picari, di M. Monicelli, con E. Montesano, Giancarlo Giannini, Nino Manfredi, Vittorio Gassman, Giuliana De Sio — Due vagabondi sfuggono alla galera e al patibolo, felici d'una vita combattuta giorno per giorno senza moralismi. N.V.
Commedia
Ore 15; 17,30; 20; 22,30 ★★/●●●

FIAMMA
corso Trapani 57 Tel. 372.037

La squale n° 4 (La vendetta), di J. Sargent, con L. Gury, M. Carne, L. Guest (Usa-Col.) — Come la Balena Bianca di Moby Dick, lo squalo persegue una vera opera di vendetta contro i parenti del suo primo cacciatore
Avventuroso
Ore 10,45; 18,40; 20,35; 22,30 ★★/●●●

GIOIELLO
via C. Colombo 31 Tel. 552.768

I picari, di M. Monicelli, con E. Montesano, Giancarlo Giannini, Nino Manfredi, Vittorio Gassman, Giuliana De Sio. Col. Non vert. — Due vagabondi sfuggono alla galera e al patibolo, felici d'una vita combattuta giorno per giorno senza moralismi. Commedia
Ore 15,15; 17,40; 20; 22,30 ★★/●●●●

IDEAL
corso Bercscia 4 Tel. 531.43.16

Opera, di Dario Argento, con C. Marsillach, D. Barberini, J. Charleson, D. Nicolodi (Italia-Colori) — Occhio ai corvi: scopriranno gli autori dei delitti all'opera dove ha esordito una soprano dall'aria innocente. Viet. min. 18 anni.
Horror
Ore 15,50; 18,10; 20,20; 22,30 ★★/●●●●●

KING KONG CINESTUDIO
via Po 21 Tel. 839.75.03

Il segreto del mio successo di Herbert Ross, con Michael J. Fox, Helen Slater, Richard Jordan (Usa-Colori)
Oggi la prima
Orario 16,30; 18,25; 20,30; 22,35

LILLIPUT
via XX Settembre 15 bis Tel. 837.100

Angel Heart di Alan Parker, con M. Rourke, R. De Niro, Lisa Bonnet (Usa-Col.) — Detective assoldato per rintracciare un cantante scomparso, impara come Faust che la farina del diavolo finisce sempre in crusca. V. 14
Horror
Ore 15,45; 18; 20,15; 22,30 ★★/●●●●

LUX
Galleria S. Federico Tel. 541.285

Montecarlo Gran Casinò, di Carlo Vanzina, con Massimo Boldi, Christian De Sica, Ezio Greggio, Paolo Rossi, Florence Guérin (Italia-Colori) — In Costa Azzurra si sognano i franchi della roulette e la grazia della vamp. Non viet
Comico
Ore 14,30; 16,45; 18,40; 20,35; 22,30 ★/●●●●●

NAZIONALE
via Pomba 7 Tel. 518.116

Com'è dura l'avventura di Flavio Mogherini, con Lino Banfi, Paolo Villaggio, Gastone Moschin, Flavio Bucci (Italia-Colori) — Un disonesto manda un factotum sciocco sulla riviera un incapace: disastro? Non viet.
Comico
Ore 15,10; 17; 18,50; 20,40; 22,30 ★/●●●●

OLIMPIA 1
via Arsenale 21 Tel. 532.446

Lo squalo n° 4 (La vendetta), di J. Sargent, con L. Gary, M. Carne, L. Guest (Usa-Col.) — Come la Balena Bianca di Moby Dick, lo squalo persegue una vera opera di vendetta contro i parenti del suo primo cacciatore
Avventuroso
Ore 15,10; 17; 18,50; 20,40; 22,30 ★★/●●●●

OLIMPIA 2
via Arsenale 21 Tel. 532.440

Biancaneve e i sette nani di W. Disney (Usa-Col.) — Il primo e migliore lungometraggio disneyano con la favola di Biancaneve difesa dai sette nani. Abbinato **La valle dei castori**.
Dis. animato
Ore 15,30; 17,50; 20,10; 22,30 Riediz. 1937

REPOSI
via XX Settembre 15 Tel. 561.400

Le vie del Signore sono finite, di e con Massimo Troisi, Jo Champa, Marco Messeri, Alfredo Cannavale (It.-Col.) — Per una delusione d'amore nell'Italia provinciale del fascismo trionfante, un barbiere cade a tratti nella paralisi delle gambe
Commedia
Ore 15; 17,30; 20; 22,30 ★★★/●●●●

ROMANO
Galleria Subalpina Tel. 519.143

I picari, di M. Monicelli, con E. Montesano, Giancarlo Giannini, Nino Manfredi, Vittorio Gassman, Giuliana De Sio — Due vagabondi sfuggono alla galera e al patibolo, felici d'una vita combattuta giorno per giorno senza moralismi. N.V.
Commedia
Ore 14,45; Film 15; 17,30; 20; 22,30 ★★/●●●●

STUDIO RITZ
via Aosta 2 Tel. 836.551

Angel Heart di Alan Parker, con Mickey Rourke, Robert De Niro, Lisa Bonnet (Usa-Col.) — Un detective assoldato per rintracciare un cantante misteriosamente scomparso, impara come Faust che la farina del diavolo finisce sempre in crusca. Viet. 14.
Horror
Ore 15,45; 18; 20,15; 22,30 ★★/●●●●

VITTORIA
via Roma 238 Tel. 511.733

Io e mia sorella di e con Carlo Verdone, Ornella Muti, Elena Sofia Ricci (Italia-Colori) — Responsabilizzato dalla morte della madre, un timido obeista è travolto dalla bellezza della troppo seducente sorella.
Commedia
Ore 14,45; 16,50; 18,40; 20,30; 22,30 ★★★/●●●●

ZETA D'ESSAI
via Colleasca 13 Tel. 749.2807

Full metal jacket, di Stanley Kubrick, con Matthew Modine, Adam Baldwin, Vincent D'Onofrio (Usa-Colori)
Drammatico
Orario 20,15; 22,30 ★★★/●●●●●

ZETA RAGAZZI La spada nella roccia, di Walt Disney
Cartoni animati
Ore 15; 16,30; 18

PROSEGUIMENTI

AMBRA
via C. Saluzzo 77 Tel. 287.197

Robocop, di P. Verhoeven, con P. Weller e Nancy Allen (Usa-Col.) — In una Detroit prossimo futuro la criminalità dilaga, ma ecco un poliziotto straordinario. E' incerto però se sia un uomo o sia una macchina. N.V.
Poliziesco
Ore 16,30; 18,30; 20,30; 22,30 ★★/●●●●

FARO
via Po 20 Tel. 832.214

Le streghe di Eastwick, di George Miller, con Jack Nicholson, S. Sarandon, M. Pfeiffer e Cher (Usa-Col.) — Se tre donne che vogliono evocare un uomo piacevole, vi riescono... si tratta naturalmente di tre streghe e del diavolo? Viet. 14.
Commedia
Ore 15,30; 18,25; 20,25; 22,30 ★★★/●●●●●

FORTINO
via Cigna 67 Tel. 468.560

Oggi chiuso. Venerdì **Artemis Junior**

NUOVO ODEON
via Sacchi 8 Tel. 118.2382

Beverly Hills Cop. II, di Tony Scott, con Eddie Murphy, Brigitte Nielsen (Usa-col) — Ritorna in California da Detroit lo spaccone piedipiatti di colore che non ha certo paura d'affrontare la criminale ex signora Stallone
Poliziesco
Orario 20,15; 22,20 ★★/●●●●

SELENE D'ESSAI
corso Belgio 53 Tel. 874.171

La piccola bottega degli orrori, di F. Oz con R. Moranis, E. Green, Jim [illegible] (Usa-Colori) — Avventure di un fiorista, del suo timido aiutante e di una pianta carnivora, parlante e affamata. Dolby stereo
Commedia
Ore 20,30; 22,30 ★★★★/●●●

TORINO
via Bruno Buozzi 9 Tel. 339.343

I miei primi quarant'anni, di Carlo Vanzina, con Carol Alt, Eliott Gould, Jean Rochefort (It.-Col.) — Come [illegible] mandano la bella Marina Punturiero diventa una Lante della Rovere o una Pipa di Mesina (a scelta e nell'ordine). Vietato 14
Commedia
Ore 14,30; 16,30; 18,30; 20,30; 22,30 ★/●●●

ALTRE VISIONI

ARAGNO (v. Pietro Sarpi 117, tel. 613.106)
Oggi chiuso. Venerdì **E. T. l'extraterrestre** di S. Spielberg

BAALTEA (v. Chivasso 3, tel. 331 764)
Oggi chiuso.

CUORE (via Nizza 5A, tel. 657.552)
Fantasia cartoni animati di Walt Disney. Ore 19,30; 22,15

FALCHERA (via Tenaro 30, tel. 262.15.95)
Oggi chiuso.

FREGOLI
(p. S. Giulia 2 bis, tel. 812.2312)
Oggi chiuso

LANTERI (c. G. Cesare 82, tel. 284.134)
Oggi chiuso

VALDOCCO (via Saluzzo 12, tel. 521.13.87)
Oggi chiuso. Venerdì **Sorge e l'ira avventurieri**

STUDIO MARAFIONI
(c. Cosenza 68, tel. 355.630)
Oggi chiuso.

S. [illegible] (v. Venezia 28/A, tel. 335.060)
Oggi chiuso.

LUCI ROSSE

ALESSANDRIA (via Saccarelli 15, tel. 511.293)
Sexual relationships, Susanna MacBain (American production '87). Orario: 14,05; 15,55; 16,45; 18,10; 19,35; 21; 22,35

ARCO PODGRAT (c. P. Oddone 31, tel. 484.521)
Manhattan porno night, Hillary Summers, Jennifer Jordan, **Angel Cash, Il sapore della carne**, colori. Ap. 15; ult. 22,30.

CINECLUB (v. Fr. Cassandra 16)
Kamen. Dalle 14,30 alle 23, Novità assolute. Ingresso riservato ai soci.

[illegible] (c. Regina Margherita 106, t. 521.5440)
Fantasie bestiali - Hot girls in love, colori. No stop dalle 10 alle 2 (Ult. 24)

MAFFEI
(via P. Tommaso 5, tel. 953.334)
I vizi indecenti (Dark Angel), con Desirée Lane, Jamie Gillis, Blair Hamilton. Colori. Ap. 14,30, ultimo 22,30

[illegible]
(largo Giulio Cesare 105, tel. 267.974)
Trinity Brown, John Leslie, Kimberly Carson. Colori. Ap. 15; ult. 22,30

NAPOLI
(via Principe Tommaso 6, tel. 650 54 70)
Il vizio nel sesso, con Karin Schubert, Marina Lotar, Anna Petrovna. Sol. Ap. 14,30; ult. 22,30.

MILANO BOY DU SEXE
(via Milano 8, tel. 530.266)
La sensuale erotica del piacere, con Gabriel Pontello. **Per Natale il regalo un animale**. Non stop dalle 9 all'1. Ult. ore 23,30

PRINCIPE
(v. Pr. d'Acaja 45, t. 749.6951)
Erotica orientale. Colori. Ap. 15; ult. 22,30.

MEDICA
(c. Reg. Margh. 123, t. 530.085)
Marilyn my love (Usa). Olinka, G. Pontello. **La calda notte di Linda**, Hannelise Haren, J. Leslie. Ap. ore 10; ult. 22,30

ROMA BLUE (p. S. Donato 40, t. 497.780)
Bambole erotiche, Laurie Smith, Erika Idol. Ap. 15; ult. 22,30

SPEZIA (via Nizza 110, tel. 696.3017)
Mondo erotico di Marilyn - Sensual erotic fever. Colori. Ap. ore 15; ult. 22,30.

TORINO (v. Bucchi 9, tel. 530.383)
Vedere Prime visioni

VITTORIO VENETO
(piazza Vittorio Veneto 5, tel. 871 842)
Accordi erotici - Calde sapore di sesso. No stop dalle 14 alle 24.

FUORI CITTA'

BARDONECCHIA
SABRINA: Ore 15-16,30-18 **Fievel sbarca in America**; ore 20,15-22,30 **Opera**.
CARMAGNOLA
LUX: **Rambo sfida la bestia**. Vercio 16
MARGHERITA: **Com'è dura l'avventura**.
CESANA TORINESE
S. BICARO: **Gran Casinò**.
CHIERI
NUOVO CHIERESE: **Montecarlo Gran Casinò**.
SPLENDOR: **Io e mia sorella**.
CHIVASSO
CINECITTA': [illegible] **nel buio**.
MODERNO: **Io e mia sorella**.
CIRIE'
ITALIA. Heather. Vietato 18
MONTANARO
VITTORIA: **Fantasia erotiche di Samantha - Sensation blue story**.
PINEROLO
HOLLYWOOD: **Opera**.
ITALIA: **Io e mia sorella**.
RITZ: **Fievel sbarca in America**.
SESTRIERE
FRAITEVE: **Biancaneve e i 7 nani**.

TEATRO DI TORINO
Piazza Massaua 9 - Tel. 795.800
GIPO FARASSINO
nel successo comico di D. Belmondo
'IL RE DEL PETROLIO
STASERA, ORE 21,15

SALA VALENTINO
stasera e domani, ore 20,30
domenica, ore 20,30
TRAPPOLA PER TOPI
di AGATHA CHRISTIE
con ENZA GIOVINE